

“हाम्रो माथागढी, हाम्रो शान, समृद्ध माथागढी हाम्रो पहिचान”

## मध्यमकालीन खर्च संरचना (Medium Term Expenditure Framework)

(आर्थिक वर्ष ०८१/८२-०८३/८४)



माथागढी गाउँपालिका  
गाउँ कार्यपालिकाको कार्यालय  
भडेवा, पाल्पा

**Working Team:**

Mr. Tikaram Ghimire	: Development Planner/Team Leader
Mr. Lila Bahadur K.C	: Economist/Financial Analyst
Mr. Bal Bahadur Pandey	: Sociologist/GESI Expert
Senior Er. Krishna Pd Bhandari	: Infrastructure Dev./Environmental Expert
Dr. Gokarna Panthi	: Health Specialist
Mr.Khimananda Bhandari	: Education Expert
Mr. Krishna Gyawali	: Support Staff

**Report Prepared by:**

Siddhartha Institute of Research and Consultancy Services Pvt.Ltd  
Tilottama Municipality, Rupandehi, Nepal  
Phone: 9857025863/ 9847038702/9858020889  
Email: siracsnepal@gmail.com

**Source of Information:**

For Attribute Database: Mathagadi Rural Municipality Profile -2076  
Mathagadi Rural Municipality Database-2081  
For Spatial Database: Topographical Map- 1998, LRMP Map- 1978,  
Landsat Image- 2010 and Field Visit 2023  
Google Earth Engine.





मायागढी गाउँपालिका

संघीय लोकतान्त्रिक गणतन्त्र नेपाल

२०७०

विशेषज्ञ

विशेषज्ञ

## कृतज्ञता

माथागढी गाउँपालिकाबाट हामीलाई दिइएको कार्यादेश अनुसार त्रिवर्षीय मध्यमकालीन खर्च संरचना तर्जुमा गरी पेश गर्न पाउँदा खुसीको अनुभूति भइरहेको छ। अन्तर सरकारी वित्त व्यवस्थापन ऐन, २०७४ ले स्थानीय तहले सार्वजनिक खर्चको विवरण तैयार गर्दा आगामी ३ वर्षमा हुने खर्चको प्रक्षेपण सहितको मध्यमकालीन खर्च संरचना तयार गर्नुपर्ने व्यवस्था गरेको छ। आर्थिक कार्यविधि तथा वित्तीय उत्तरदायित्व ऐन, २०७६ ले मध्यमकालीन खर्च संरचनामा आगामी तीन वर्षको समष्टिगत वित्त खाका, बजेट तथा कार्यक्रमको खाका र नतिजा खाका समावेश गर्नुपर्ने व्यवस्था गरेको छ। यी सबै कानूनी व्यवस्थाहरु र माथागढी गाउँपालिकाको दोश्रो ५ वर्षे आवधिक योजनाले अगिकार गरेको दुरदृष्टि, लक्ष्य, उद्देश्य तथा रणनीतिहरुलाई सम्बोधन एवं आत्मसात गर्दै स्थानीय तहको मध्यमकालीन खर्च संरचना तर्जुमा दिग्दर्शन, २०७८ मा आधारित रही तर्जुमा गरिएको हुनाले यस दस्तावेजले स्थानीय तहको कानूनी दायित्व निर्वाह गर्नमा टेवा पुऱ्याउनुका अतिरिक्त पालिकाले सञ्चालन गर्ने बहुवर्षीय आयोजना तथा कार्यक्रमहरुका लागि बजेट सुनिश्चित गर्न समेत महत्वपूर्ण योगदान पुऱ्याउने अपेक्षा लिएका छौं।

विगत दशकहरुमा जलवायुजन्य विषमता एवं विपद्का अन्य घटना, तीनका आवृत्ति तथा सघनता निरन्तर बढ्दै गएको छ र यसको असर यस पालिका तहमा पनि निरन्तर बढ्दो रूपमा महसूस गरिएको छ। यी घटनाहरुले दीगो विकासको आवश्यकता र महत्वलाई अझ बढी प्रगाढ बनाउँदै लगेको सन्दर्भमा दीगो विकास लक्ष्यमैत्री मध्यमकालीन खर्च संरचना तर्जुमा गर्नु एउटा सान्दर्भिक काम हो भन्ने लागेको छ। नेपाल सरकारले समेत पूर्ण प्रतिबद्धता जाहेर गरेको दीगो विकास लक्ष्यहरु विश्वका साभ्ना हीतका विषय हुनुका साथै स्थानीय सरकारका काम, कर्तव्य, अधिकार तथा जिम्मेवारीसँग प्रत्यक्ष सरोकार राख्ने विषय भएकोले दीगो विकास लक्ष्यमैत्री मध्यमकालीन खर्च संरचनाको तर्जुमाबाट यस पालिकाका सम्पूर्ण विकास प्रयासलाई दीगो विकास उन्मुख गराउन महत्वपूर्ण टेवा पुग्न सक्ने अपेक्षा गरेका छौं।

यो मध्यमकालीन संरचना तर्जुमाका चरणमा उत्साहजनक सहभागिता सहित यसलाई व्यवहारिक एवं कार्यान्वयनयोग्य बनाउनका लागि आफ्नो राय, सुझाव र दिशाबोध गर्नुहुने यस पालिकाका अध्यक्ष श्री यम बहादुर चिदी, उपाध्यक्ष श्री विष्णुमाया लुङ्चे, वडा अध्यक्ष तथा कार्यपालिका सदस्यहरु र प्रमुख प्रशासकीय अधिकृत श्री राम प्रसाद घिमिरे प्रति हार्दिक कृतज्ञता प्रकट गर्दछौं। त्यसैगरी विभिन्न विषयगत समितिका संयोजक एवं सदस्यहरु, सबै शाखा प्रमुख तथा कर्मचारीहरु र आवश्यक सहयोग पुऱ्याउनु हुने अन्य सबै प्रति आभार प्रकट गर्दछौं।

अन्त्यमा यो मध्यमकालीन खर्च संरचना तर्जुमामा प्राविधिक सहयोग उपलब्ध गराउनु हुने हाम्रो संस्थाका टोली नेता तथा विज्ञहरुको योगदान प्रति हार्दिक कृतज्ञता व्यक्त गर्दछु।

  
 लिल बहादुर के सी.  
 अध्यक्ष

विषय-सूची

शुभकामना/कृतज्ञता	i
विषय-सूची	ii
तालिका-सूची	v
चित्र-सूची	vii
संक्षिप्त शब्दार्थ	viii

परिच्छेद-१  
परिचय

१.१ पृष्ठभूमि	१
१.२ भौगोलिक, आर्थिक र सामाजिक स्थिति	१
१.२.१ भूगोल	१
१.२.२ जनसंख्या	२
१.२.३ भूमिको उपयोग	५
१.२.४ आर्थिक क्षेत्रको स्थिति	६
१.२.५ सामाजिक क्षेत्रको स्थिति	१०
१.२.६ भौतिक पूर्वाधार	१४
१.२.७ वन तथा वातावरण	२०
१.२.८ संस्थागत व्यवस्था	२१
१.३ मध्यमकालीन खर्च संरचनाको अवधारणा	२३
१.४ मध्यमकालीन खर्च संरचना तयारीको उद्देश्य	२४
१.५ मध्यमकालीन खर्च संरचना तर्जुमाका आधारहरु	२४
१.६ मध्यमकालीन खर्च संरचना तर्जुमा विधि तथा प्रक्रिया	२५

परिच्छेद-२

स्थानीय मध्यमकालीन खर्च संरचना

२.१ पृष्ठभूमि	२७
२.२ अवसर र चुनौती	२७
२.३ दीर्घकालीन सोच, उद्देश्य तथा रणनीति	२८
२.३.१ माथागढी विकासको दीर्घकालीन सोच	२८
२.३.२ गाउँ विकासको लक्ष्य	२९
२.३.३ गाउँ विकासको उद्देश्य तथा रणनीति	२९
२.४ स्थानीय समष्टिगत मध्यमकालीन आर्थिक खाका	२९
२.५ समष्टिगत मध्यमकालीन नतिजा खाका	३०
२.६ समष्टिगत मध्यमकालीन बजेट खाका	३१
२.७ बजेट विनियोजन र प्रक्षेपणको बाँडफाँड	३२
२.७.१ रणनीतिक स्तम्भको आधारमा बाँडफाँट	३२
२.७.२ प्राथमिकताक्रमको आधारमा बाँडफाँट	३३
२.७.३ दिगो विकास लक्ष्यको आधारमा बाँडफाँट	३३
२.७.४ लैगिक संकेतको आधारमा बाँडफाँट	३४
२.७.५ जलवायु संकेतको आधारमा मध्यमकालीन बजेट अनुमान तथा प्रक्षेपण	३४
२.८ गाउँपालिकाका गौरवका आयोजनाहरु	३५
२.९ विषय क्षेत्रगत बजेट बाँडफाँड	३६



परिच्छेद-३  
आर्थिक क्षेत्र

३.१ कृषि विकास	३८
३.२ पशुपन्छी विकास	४२
३.३ घरेलु तथा साना उद्योग	४५
३.४ पर्यटन विकास	४८
३.५ भूमि व्यवस्थापन तथा सहकारी विकास	५०
३.६ श्रम तथा रोजगार र गरिबी निवारण	५२

परिच्छेद-४  
सामाजिक क्षेत्र

४.१ शिक्षा	५४
४.२ स्वास्थ्य सेवा	६०
४.३ महिला, जेष्ठ नागरिक तथा फरक क्षमता	६५
४.४ आदिवासी तथा दलित/उत्पीडित वर्ग उत्थान	६९
४.५ बालबालिका, बाल अधिकार तथा बाल संरक्षण	७१
४.६ युवा, खेलकूद तथा संस्कृति	७३
४.७ लैङ्गिक समानता तथा सामाजिक समावेशीकरण	७६

परिच्छेद-५  
भौतिक पूर्वाधार विकास

५.१ सडक तथा यातायात क्षेत्र	७८
५.२ सञ्चार तथा सूचना	८१
५.३ विद्युत् तथा उर्जा	८३
५.४ भवन तथा वस्ति विकास	८४
५.५ खानेपानी तथा सरसफाई	८७
५.६ सिँचाई	८९
५.७ पहिरो तथा नदी नियन्त्रण	९१

परिच्छेद-६  
वन, वातावरण संरक्षण तथा विपद् व्यवस्थापन

६.१ वन तथा हरियाली	९३
६.२ वातावरण व्यवस्थापन	९५
६.३ पार्क तथा हरियाली प्रवर्द्धन	९७
६.४ विपद् जोखिम न्यूनीकरण तथा व्यवस्थापन	९८

परिच्छेद-७  
संस्थागत विकास तथा सुशासन

७.१ संस्थागत क्षमता विकास	१०१
७.२ न्याय प्रणाली	१०३
७.३ नबिनतम प्रविधिको प्रयोग	१०५
७.४ शान्ति सुरक्षा	१०६
७.५ तथ्यांक प्रणाली	१०८
७.६ सामुदायिक-गैसस साभेदारी	११०
सन्दर्भ सामाग्री	११२



अनुसूचिहरु	११३
अनुसूचि-१ : आ.व. ०८१/०८२ का लागि प्रस्तावित कार्यक्रमहरु	११४
अनुसूचि-२ : गाउँपालिकाका प्रमुख आयोजना तथा कार्यक्रम	१५४
अनुसूचि-३ : छलफल र दस्तावेज हस्तान्तरण कार्यक्रमको उपस्थिति	१५९
अनुसूचि-४ : प्रारम्भिक कार्यशाला तथा अन्तिम मस्यौदा प्रतिवेदन प्रस्तुतीको परिदृष्य	१६०



तालिका-सूची

तालिका नं. १.१	: मुख्य वस्तीहरूको विवरण	१
तालिका नं. १.२	: वडागत जनसङ्ख्या तथा घरधुरी विवरण	२
तालिका नं. १.३	: उमेरगत जनसङ्ख्या	२
तालिका नं. १.४	: जातजातीका आधारमा जनसंख्या	३
तालिका नं. १.५	: असक्तता अनुसार जनसङ्ख्या	३
तालिका नं. १.६	: व्यक्तिगत घटना सम्बन्धी विवरण (२०८० वैशाख १ देखि २०८० चैत्र मसान्तसम्म)	४
तालिका नं. १.७	: घरको स्वामित्व अनुसार परिवार संख्या	४
तालिका नं. १.८	: घर जग्गामा महिलाको स्वामित्व अनुसार परिवार संख्या	४
तालिका नं. १.९	: देशगत आधारमा अनुपस्थित जनसंख्या	५
तालिका नं. १.१०	: भूमिको उपयोग सम्बन्धी विवरण	५
तालिका नं. १.११	: कृषि भूमि सम्बन्धी विवरण	६
तालिका नं. १.१२	: कृषि भूमि उपयोग सम्बन्धी विवरण	६
तालिका नं. १.१३	: खेतीयोग्य जमिनको विवरण	७
तालिका नं. १.१४	: पशुपंक्षीपालन सम्बन्धी विवरण	७
तालिका नं. १.१५	: मुख्य धार्मिक/ऐतिहासिक र साँस्कृतिक स्थलहरूको विवरण	७
तालिका नं. १.१६	: पर्यटकीय तथा साँस्कृतिक केन्द्र	८
तालिका नं. १.१७	: बैंक तथा वित्तीय संस्थाहरूको विवरण	८
तालिका नं. १.१८	: कृषि बाहेक लघु उद्यम/व्यवसाय सञ्चालन गर्ने परिवारको विवरण	९
तालिका नं. १.१९	: परिवारमा उपलब्ध साधन तथा सुविधा अनुसार परिवार संख्या	९
तालिका नं. १.२०	: विद्यालयहरूको वडागत विवरण	१०
तालिका नं. १.२१	: ५ वर्ष उमेर र सो भन्दा माथिको शैक्षिक अवस्था	१०
तालिका नं. १.२२	: कक्षागत विद्यार्थी विवरण	११
तालिका नं. १.२३	: जम्मा विद्यार्थी संख्या र विद्यालयहरूमा उपलब्ध सेवाहरू	११
तालिका नं. १.२४	: स्वास्थ्य संस्थाहरूको विवरण	१२
तालिका नं. १.२५	: स्वास्थ्य सेवाका लागि जनशक्ति विवरण	१२
तालिका नं. १.२६	: प्राथमिकता प्राप्त स्वास्थ्य सेवाहरूको सूचकहरूमा विगत ३ वर्षहरूको तुलनात्मक अवस्था	१२
तालिका नं. १.२७	: गणनाको समय भन्दा १२ महिना अघि कमिमा एक सदस्यको मृत्यु भएको परिवार	१३
तालिका नं. १.२८	: खानेपानीको श्रोत अनुसार परिवार संख्या	१३
तालिका नं. १.२९	: परिवारले प्रयोग गर्ने शौचालयको प्रकारको आधारमा परिवार संख्या	१३
तालिका नं. १.३०	: आ.व.२०८०/०८१ मा सामाजिक सुरक्षा भत्ता पाउने व्यक्तिहरूको विवरण	१४
तालिका नं. १.३१	: सार्वजनिक यातायातका रुटहरू	१६
तालिका नं. १.३२	: खाना पकाउने इन्धनको आधारमा परिवार संख्या	१८
तालिका नं. १.३३	: बत्ती बाल्न प्रयोग गर्ने इन्धन अनुसार परिवार संख्या (प्रतिशतमा)	१९
तालिका नं. १.३४	: घरको छानाको आधारमा परिवार संख्या	१९
तालिका नं. १.३५	: घरको जग बनोटको अवस्था अनुसार परिवार संख्या	२०
तालिका नं. १.३६	: नदी, खोला तथा तालतलैया	२०
तालिका नं. १.३७	: संस्थागत क्षमता स्व-मूल्यांकन (०७७/०७८ तथा ०७८/०७९) विवरण	२२
तालिका नं. २.१	: स्थानीय समष्टिगत मध्यमकालीन आर्थिक खाका	२९
तालिका नं. २.२	: प्रमुख समष्टिगत सूचक तथा लक्ष्य	३०
तालिका नं. २.३	: त्रिवर्षीय बजेट विनियोजन र प्रक्षेपण दिग्दर्शनको अनुसूची १८ संग सम्बन्धित	३१
तालिका नं. २.४	: रणनीतिक स्तम्भको आधारमा आगामी तीन वर्षको अनुमान र प्रक्षेपण	३३
तालिका नं. २.५	: प्राथमिकताक्रमको आधारमा तीन आर्थिक वर्षको बजेट अनुमान तथा प्रक्षेपण	३३

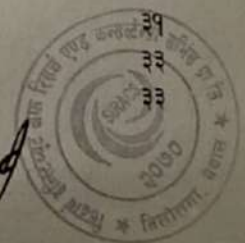



तालिका नं. २.६ : दिगो विकास लक्ष्यको आधारमा तीन आर्थिक वर्षको बजेट अनुमान तथा प्रक्षेपण	३३
तालिका नं. २.७ : लैंगिक उत्तरदायी बजेटको आधारमा तीन आर्थिक वर्षको बजेट अनुमान तथा प्रक्षेपण	३४
तालिका नं. २.८ : जलवायु संकेतको आधारमा मध्यमकालीन बजेट अनुमान तथा प्रक्षेपण	३४
तालिका नं. २.९ : आगामी तीन आ.व.को विषय क्षेत्रगत खर्चको बाँडफाटको प्रक्षेपण	३६



चित्र-सूची

चित्र नं. १.१ : Land Cover Map	६
चित्र नं. १.२ : संस्थागत क्षमता स्वमूल्याङ्कनको लेखाजोखाबाट प्राप्त नतिजा माकुरेजालोम	२३



संक्षिप्त शब्दार्थ

आ.व.	आर्थिक वर्ष
कि.मी.	किलो मीटर
कि.वा.	किलोवाट
गा.पा.	गाउँपालिका
गा.वि.स.	गाउँ विकास समिति
गैसस	गैर सरकारी संस्था
मा.वि.	माध्यमिक विद्यालय
मे.ट.	मेट्रिक टन
लैससास	लैङ्गिक समानता तथा सामाजिक समावेशीकरण
सा.व.उ.समिति	सामुदायिक वन उपभोक्ता समिति
हे.	हेक्टर
CTEVT	Council for Technical Education and Vocational Training
DPR	Detail Project Report
DRMP	Disaster Risk Management Plan
EA	Environmental Assessment
EIA	Environmental Impact Assessment
GDP	Gross Domestic Product (कूल ग्राहस्थ उत्पादन)
GESI	Gender Equality and Social Inclusion
GIS	Geographical Information System
GPS	Global Positioning System
HH	Household
ICT	Information and Communications Technology
IEE	Initial Environment Examination
IT	Information Technology
NEA	Nepal Electrician Authority
NBC	National Building Code
PPP	Public Private Partnership
RM	Rural Municipality
RoW	Right of Way
RTMP	Rural Transport Master Plan
SDG	Sustainable Development Goals
SWOT	Strength Weakness Opportunity and Threats
ToR	Terms of Reference
WASH	Water Sanitation and Hygiene



परिच्छेद-१  
परिचय

१.१ पृष्ठभूमि

पाल्पा जिल्लाका १० वटा पालिकाहरू मध्ये प्राकृतिक सौन्दर्यताले भरिपूर्ण तथा रमणीय पालिकाको रूपमा माथागढी गाउँपालिकालाई लिन सकिन्छ । यस गाउँपालिकाको नामाकरण पाल्पा जिल्लाको साविकको गोठादी गा.वि.स.को दक्षिणमा पर्ने समुन्द्री सतह देखि करीब ५००० फिट उचाईको पहाडी टापुमा अवस्थित माथागढीको नामबाट भएको हो । जैविक विविधता, प्राकृतिक सौन्दर्यता र मूर्त, अमूर्त सांस्कृतिक सम्पदाहरूको धनि यस पालिकाका जनताको सामाजिक न्याय र आर्थिक समृद्धिको लागि योजनाबद्ध विकास गर्ने मूलभूत उद्देश्यबाट तर्जुमा गरिएको दोश्रो आवधिक विकास योजनाको पृष्ठभूमिमा ३ वर्षे मध्यमकालीन खर्च संरचना तर्जुमा गर्न लागिएको छ । कुनैपनि विकास योजना तर्जुमा गर्दा वा कार्यक्रमहरू तय गर्दा भरपर्दो तथ्यांकको आवश्यकता पर्दछ । त्यसका लागि गाउँपालिकाको आर्थिक, सामाजिक, भौतिक तथा संस्थागत पक्षहरूको प्राथमिक तथ्यांकहरू अद्यावधिक गर्नु जरुरी हुन्छ । यस सन्दर्भमा माथागढी गाउँपालिकाको वस्तुगत विवरण-२०७६, राष्ट्रिय जनगणना-२०७८, शिक्षा तथा स्वास्थ्य सम्बन्धी सूचना प्रणाली-एच.एम.आई.एस., प्रकोप सम्बन्धी संकटासन्नता नक्सा र परामर्शदातृ संस्थाले GIS प्रविधि र प्रत्यक्ष अप्रत्यक्ष रूपमा विभिन्न श्रोत एवं जानकारी व्यक्तिहरूबाट लिएका प्राथमिक तथा द्वितीय श्रोतका सूचनाहरूलाई यस परिच्छेदको विभिन्न खण्डका साथै अन्य परिच्छेदहरूमा आवश्यकतानुसार समावेश गरिएको छ ।

१.२ भौगोलिक, आर्थिक र सामाजिक स्थिति

१.२.१ भूगोल

पाल्पा जिल्लाका १० वटा पालिकाहरू मध्ये माथागढी गाउँपालिका भौगोलिक विविधतायुक्त गाउँपालिकाको रूपमा परिचित छ । २१५.४९ वर्ग किलोमिटर क्षेत्रमा फैलिएको यो पालिका सदरमुकाम तानसेन देखि ३५ कि.मी. दूरीमा अवस्थित छ । यस गाउँपालिकाको उत्तरमा रम्भा गाउँपालिका र बगनासकाली गाउँपालिका, दक्षिणमा रुपन्देही जिल्लाको देवदह नगरपालिका र नवलपरासी (बर्दघाट सुस्ता पश्चिम) जिल्लाको सुनवल नगरपालिका, पश्चिममा तिनाउ गाउँपालिका तथा तानसेन नगरपालिका र पूर्वमा पूर्वखोला गाउँपालिका, निस्दी गाउँपालिका र गण्डकी प्रदेशको नवलपुर जिल्लाको विनय त्रिवेणी गाउँपालिका पर्दछन् । साविकका चिदीपानी, कसेनी, रूप्से, भुडेवा, गोठादी, रहवास र बहादुरपुर गाउँ विकास समिति समेत ७ वटा गा.वि.स. समायोजन गरी बनेको यस माथागढी गाउँपालिकामा हाल ८ वटा वडाहरू कायम गरिएको र गाउँपालिका केन्द्र भुडेवामा राखी सोही स्थानबाट कार्य सञ्चालन भइरहेको छ ।

हावपानी तथा जलवायु

यो गाउँपालिकाको उत्तरी भागमा हिमाल तर्फको चिसो हावाको प्रभावले केही जाडो हुने र दक्षिणी भाग केही न्यानो हुन्छ । यो पालिका समुन्द्री सतहबाट ५००० फिट उचाईसम्म फैलिएकोले यसको हावापानीमा पनि विविधता छ । पहाडी भागमा अवस्थित हुनाले माथागढीको हावापानी समशितोष्ण मनसुनी प्रकारको रहेको छ । हिउँदमा जाडो र गर्मी महिनामा सामान्य गर्मी हुनु यहाँको विशेषता हो । सबैभन्दा जाडो पौष, माघमा हुन्छ भने सबैभन्दा गर्मी जेष्ठ आषाढमा हुन्छ । यहाँको औषत वार्षिक वर्षा १८०८ मि.लि. र वार्षिक औषत तापक्रम १९ डिग्री सेल्सियस रहने गरेको छ ।

मुख्य वस्तीहरू

यस पालिकाका विभिन्न वडामा रहेका मुख्य वस्तीहरूको विवरण तलको तालिकामा उल्लेख गरिएको छ ।

तालिका नं. १.१ : मुख्य वस्तीहरूको विवरण ।

वडा नं.	मुख्य वस्तीहरूको विवरण
१	सातदोवाटो, दोहोरा, फेंदी, भुटुके, पोखरा, धैरेनी, फोकखोला, आर्यभञ्ज्याङ
२	खहरेबजार, मान्के, दोहोरा, दद्रा, गैरावारी
४	भुडेवा, देवगिर, खापुक
५	धामिगा, धमार, बोक्सीडाँडाँ, हात्तिलुङ, मौलाथर
६	जगात, भुटुके, माइलाचौर



७	मौलाथर, मटेरी, फेंदी, चिर्तुङ्ग, धनुवा
८	बहादुरपुर, ताक्लातुङ, किउडाँडाँ

१.२.२ जनसंख्या

वि.सं.२०७८ सालको जनगणना अनुसार माथागढी गाउँपालिकाको कूल जनसङ्ख्या २४०५३ रहेको छ, जसमा महिला १२८६९ (५३.५०%) र पुरुषको संख्या १११८४ (४६.५०%) रहेको छ। लैङ्गिक अनुपात ८४.३९ छ। त्यसैगरी जनघनत्व २१७ प्रति वर्गकिलोमिटर र परिवारको औषत आकार ४.१३ प्रति परिवार रहेको देखिन्छ। जनसंख्याको वडागत विवरण निम्न तालिकामा दिइएको छ।

तालिका नं. १.२ : वडागत जनसङ्ख्या तथा घरधुरी विवरण

वडा नं.	राष्ट्रिय जनगणना २०७८			
	घरधुरी	महिला	पुरुष	जम्मा
१	९६६	१९५४	१५५४	३५०८
२	५९३	१२८४	१०४८	२३३२
३	१५८७	३४५३	२८९२	६३४५
४	१०३०	२१३६	१७७६	३९१२
५	४६३	११९३	१२४५	२४३८
६	४७९	१०४९	९४७	१९९६
७	४२४	१०५१	१०६७	२११८
८	२८१	७४९	६५५	१४०४
जम्मा	५८२३	१२८६९	१११८४	२४०५३

स्रोत : राष्ट्रिय जनगणना २०७८

उमेरगत जनसंख्या

उमेरगत जनसङ्ख्याको विश्लेषण गर्दा सवैभन्दा धेरै संख्या १५ देखि १९ वर्ष उमेर समूहको रहेको छ। यसैगरी सवैभन्दा कम संख्यामा ९५ देखि माथिको उमेर समूह रहेको छ। ५ वर्षभन्दा कम उमेर समूहका बालबालिकाको संख्या १७३५ (७.२१%) रहेको छ। जनसङ्ख्याको विवरण तलको तालिकामा दिइएको छ।

तालिका नं. १.३ : उमेरगत जनसङ्ख्या

उमेर समूह	पुरुष	महिला	जम्मा	प्रतिशत
०-०४	८९५	८४०	१७३५	७.२१
०५-०९	१०४६	९८५	२०३१	८.४४
१०-१४	१०६७	१०८२	२१४९	८.९३
१५-१९	१२४९	१२१८	२४६७	१०.२५
२०-२४	९६६	११४२	२१०८	८.७६
२५-२९	८६२	११८८	२०५०	८.५२
३०-३४	७३९	१०२८	१७६७	७.३४
३५-३९	६६६	९३६	१६०२	६.६७
४०-४४	५९३	८२२	१४१५	५.८९
४५-४९	५८५	७५१	१३३६	५.५६
५०-५४	६३८	६७७	१३१५	५.४७
५५-५९	४७१	५५१	१०२२	४.२६
६०-६४	४५६	५२६	९८२	४.०८
६५-६९	३६५	४१९	७८४	३.२६
७०-७४	२६८	३३९	६०७	२.५२
७५-७९	१७१	२१६	३८७	१.६१
८०-८४	९३	९१	१८४	०.७६
८५-८९	३९	३४	७३	०.३०
९०-९४	१२	१६	२८	०.१२

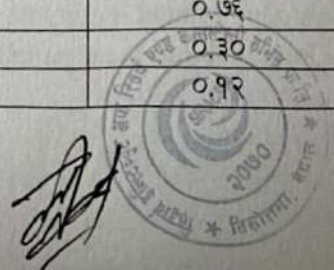

१५ भन्दा माथि	३	८	११	०.०५
जम्मा	१११८४	१२८६९	२४०५३	१००

स्रोत : राष्ट्रिय जनगणना, २०७८

**जातजातीका आधारमा जनसंख्या**

यस पालिकामा रहेका विभिन्न जातजातीको जातीगत जनसंख्या तलको तालिकामा उल्लेख गरिएको छ ।

तालिका नं. १.४ : जातजातीका आधारमा जनसंख्या

जातजाती	संख्यात्मक विवरण		
	पुरुष	महिला	जम्मा
मगर	८६१३	९८४०	१८४५३
विश्वकर्मा	७२०	८८६	१६०६
ब्राह्मण (पहाड)	६०८	६६१	१२६९
कुमाल	३७०	४२४	७९४
क्षेत्री	२७७	३३६	६१३
मिजार	२१५	२५९	४७४
परियार	१३२	१९१	३२३
नेवार	८७	९०	१७७
घर्ती/भुजेल	४६	५४	१००
अन्य	१२१	१२३	२४४
जम्मा	१११८९	१२८६४	२४०५३

स्रोत : राष्ट्रिय जनगणना, २०७८

**असक्तताका आधारमा जनसङ्ख्या**

राष्ट्रिय जनगणना, २०७८ अनुसार यस गाउँपालिकामा असक्तताको संख्या जम्मा ९६९ जना रहेको देखिन्छ । असक्तता सम्बन्धी विस्तृत विवरण तलको तालिकामा उल्लेख गरिएको छ ।

तालिका नं.१.५: असक्तता अनुसार जनसङ्ख्या

असक्तताको प्रकार	संख्यात्मक विवरण		
	पुरुष	महिला	जम्मा
शारीरिक अपाङ्गता	१४९	११०	२५९
न्यून दृष्टियुक्त	१२८	१४२	२७०
दृष्टि विहीन	२१	९	३०
बहिरो पन	४७	२३	७०
न्यून श्रवण शक्ति	६४	५०	११४
बहिरोपन एवं दृष्टि विहीन	१४	१९	३३
वाक असक्तता	४८	३४	८२
मानसिक वा मनोसामाजिक	१६	११	२७
बौद्धिक अपाङ्गता	१	२	३
अनुवंशीय रक्तश्राव	३	२	५
अटिजम	१	४	५
बहुअपाङ्गता	४०	३१	७१
जम्मा अपाङ्गता	५३२	४३७	९६९
उल्लेख नभएको	०	०	०
Population Without Disability	१०६५२	१२४३२	२३०८४
सम्पूर्ण जम्मा	१११८४	१२८६९	२४०५३

स्रोत : राष्ट्रिय जनगणना, २०७८

**व्यक्तिगत घटना (पञ्जिकरण) सम्बन्धी विवरण**

जन्म, मृत्यु, विवाहदर्ता, बसाइसराई जस्ता तथ्यांकबाट जनसंख्याको विद्यमान संरचनालाई विश्लेषण गरी आगामी वर्षहरूको जनसंख्या स्थिति प्रक्षेपण गर्न र विकास निर्माणका क्रियाकलापलाई योजनाबद्ध रूपमा अगाडी बढाउन मद्दत



पुग्दछ । त्यसैले पञ्जिकरण सम्बन्धी व्यवस्थालाई अद्यावधिक गरिएको हुन्छ । यस गाउँपालिकाको २०८० को व्यक्तिगत घटनादत्ता (पञ्जिकरण) विवरण देहायको तालिकामा दिइएको छ ।

तालिका नं. १.६ : व्यक्तिगत घटना सम्बन्धी विवरण (२०८० वैशाख १ देखि २०८० चैत्र मसान्तसम्म)

वडा नं.	जन्म दर्ता				मृत्यु दर्ता				सम्बन्ध विच्छेद	बिवाह दर्ता	बसाइसराई					
	पुरुष	महिला	तेस्रो लिङ्गी	जम्मा	पुरुष	महिला	तेस्रो लिङ्गी	जम्मा			आएको			गएको		
											दर्ता	संख्या	सदस्य संख्या	दर्ता	संख्या	सदस्य संख्या
१	७१	६५		१३६	१७	१८		३५	११	४६	४	१५	२०	७३		
२	२७	२२		४९	१७	८		२५	०	१५	६	२९	१०	३४		
३	५८	५२		११०	२७	१९		४६	५	५८	११	४२	४	१५		
४	५९	३१		९०	२२	२५		४७	७	५०	५	२६	६	२२		
५	२०	२४		४४	९	८		१७	२	२६	०	०	२	४		
६	२२	१९		४१	१०	७		१७	०	१४	३	६	१८	८०		
७	१३	१५		२८	५	७		१२	१	१८	०	०	६	१६		
८	१९	१२		३१	४	५		९	३	१०	२	६	१२	३१		
जम्मा	२८९	२४०	०	५२९	१११	९७	०	२०८	२९	२३७	३१	१२४	७८	२७५		

श्रोत : माथागढी गाउँपालिका पञ्जिकरण शाखाको विवरण-२०८१

#### घरको स्वामित्व

यस पालिकामा ५४९३ परिवार आफ्नै स्वामित्वको घरमा बस्ने गरेको देखिएको छ । घरको स्वामित्व अनुसारको विवरण तलको तालिकामा दिइएको छ ।

तालिका नं. १.७ : घरको स्वामित्व अनुसार परिवार संख्या

घरको स्वामित्व	परिवार संख्या	प्रतिशत
आफ्नै	५४९३	९४.३३
भाडा	२७७	४.७६
संस्थागत	१२	०.२१
अन्य	४१	०.७०
जम्मा	५८२३	१००

श्रोत : राष्ट्रिय जनगणना-२०७८

#### घर जग्गामा महिलाको स्वामित्व

यस पालिकामा ८१.३% महिलामा घर तथा जमिनको स्वामित्व रहेको देखिदैन । घर जग्गामा महिलाको स्वामित्व सम्बन्धी विवरण तलको तालिकामा दिइएको छ ।

तालिका नं. १.८ : घर जग्गामा महिलाको स्वामित्व अनुसार परिवार संख्या

घर जग्गामा महिलाको स्वामित्व स्थिति	परिवार संख्या	प्रतिशत
घरमा मात्र स्वामित्व	७१	१.२
जमिनमा मात्र स्वामित्व	४४५	७.६
घर तथा जमिन दुवैमा स्वामित्व	४५२	७.८
दुवैमा स्वामित्व नभएको	४७३३	८१.३
उल्लेख गर्न नचाहेको	१२२	२.१
जम्मा	५८२३	१००

श्रोत : राष्ट्रिय जनगणना-२०७८



देशगत आधारमा अनुपस्थित जनसंख्या

यस पालिकामा देशगत आधारमा अनुपस्थित रहने मध्ये मध्यपूर्वमा जानेहरूको संख्या ठूलो छ । देशगत आधारमा अनुपस्थितिको विवरण तलको तालिकामा दिइएको छ ।

तालिका नं. १.९: देशगत आधारमा अनुपस्थित जनसंख्या

देशगत विवरण	अनुपस्थित जनसंख्या
भारत	८०९
सार्क	१९
एशियन	२८५
मध्य पूर्व	१०७४
अन्य एशियन	५१
युरोपियन देश	२२
अन्य युरोपियन	२५
उत्तर अमेरिका	२०
दक्षिण अमेरिका	०
अफ्रिका	२
प्यासेफिक	१५
अन्य	४
नखुलेको	४
जम्मा अनुपस्थित	२३३०

श्रोत : राष्ट्रिय जनगणना-२०७८

१.२.३ भूमिको उपयोग

महाभारत पर्वत श्रृंखलामा पर्ने यो गाउँपालिकाको अधिकांश भू-भाग जंगल क्षेत्रले ओगटेको छ । त्यसपछि क्रमशः आवाद तथा अन्य क्षेत्रहरूले ओगटेको अवस्था छ । भू-उपयोग सम्बन्धी विवरण निम्न तालिकामा उल्लेख गरिएको छ ।

तालिका नं.१.१० : भूमिको उपयोग सम्बन्धी विवरण

भू-उपयोगको अवस्था	क्षेत्रफल (वर्ग कि.मी.)	प्रतिशत
घना वन क्षेत्र	१२५.३०	५८.१४
आवाद क्षेत्र	६८.५८	३१.८३
भाडी, घासे मैदान क्षेत्र	१९.०६	८.८५
चट्टान क्षेत्र	०.७९	०.३७
बालुवा	०.६८	०.३१
बाँझो जमिन	०.६६	०.३१
पोखरी, नदी, खोला क्षेत्र	०.४२	०.१९
जम्मा	२१५.४९	१००

श्रोत : SIRACS Survey-2081





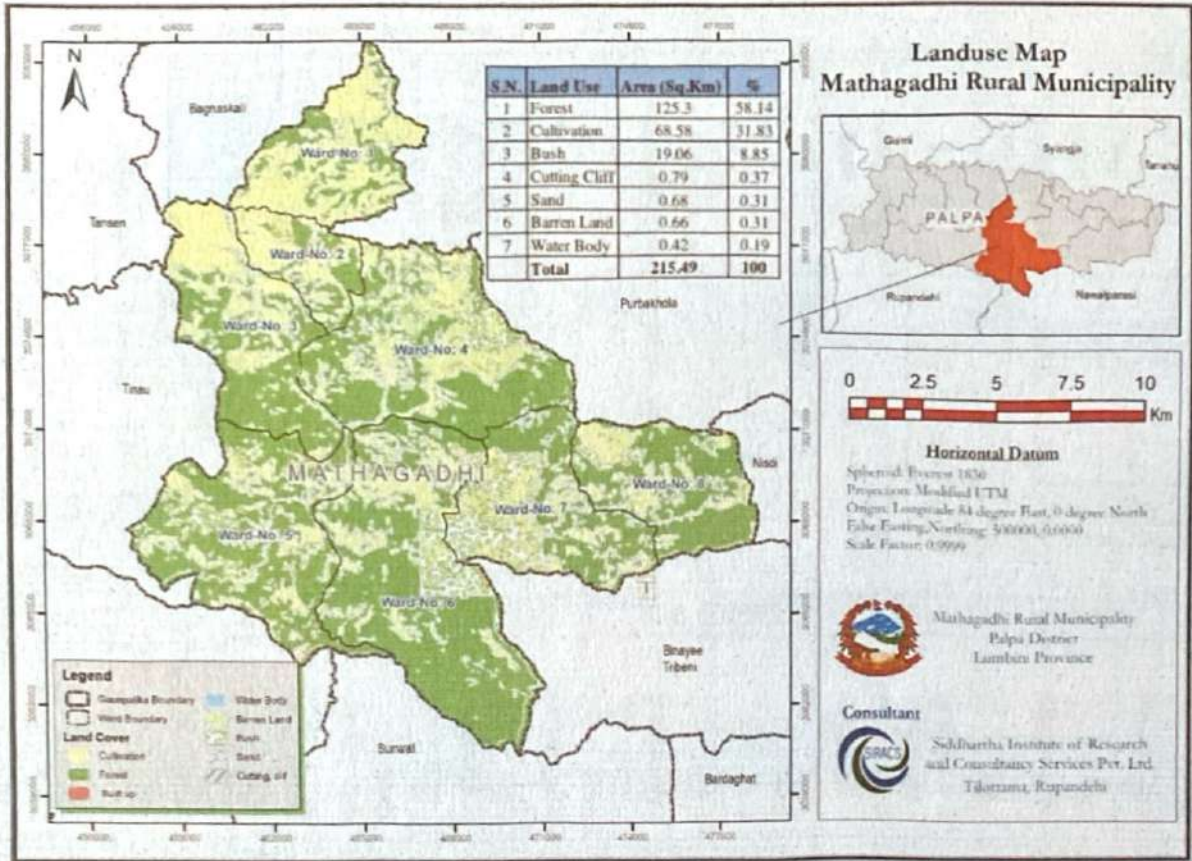

चित्र नं. १.१ : Land Cover Map

१.२.४ आर्थिक क्षेत्रको स्थिति

कृषि तथा पशुपंक्षी सम्बन्धी विवरण

राष्ट्रिय कृषि गणना-२०७८ अनुसार यस पालिकाको कृषि आवाद क्षेत्र, उपयोग र पशुपंक्षी सम्बन्धी विवरण देहायका तालिकाहरुमा उल्लेख गरिएको छ।

तालिका. नं. १.११ : कृषि भूमि सम्बन्धी विवरण

कृषकहरुको परिवार संख्या	कृषि गरेको जमिन (हे.)	कित्ता संख्या	औषत कित्ता	सिंचित क्षेत्र (हे.)
५१२८	३३०८.३	१४८९६	२.९	१०८९.४

स्रोत :- राष्ट्रिय कृषि गणना-२०७८

तालिका नं. १.१२ : कृषि भूमि उपयोग सम्बन्धी विवरण

कृषकहरुको परिवार संख्या	कृषि गरेको जमिन (हे.)	आफ्नै जग्गा भएको		भाडाको जग्गा भएको		एउटा जग्गा लिजमा भएको		१ भन्दा बढी जग्गा लिजमा भएको	
		कृषकको परिवार	भोग गरेको क्षेत्रफल हे.	कृषकको परिवार संख्या	भोग गरेको क्षेत्रफल हे.	कृषकको परिवार संख्या	भोग गरेको क्षेत्रफल हे.	कृषकको परिवार संख्या	भोग गरेको क्षेत्रफल हे.
५१२८	३३०८.३	४४५४	२७९४.८	१२	३.३	००	००	६६२	५१०.२

स्रोत :- राष्ट्रिय कृषि गणना-२०७८



तालिका नं. १.१३ : खेतीयोग्य जमिनको विवरण

कृषक परिवारको जम्मा संख्या	कृषक परिवारको चलन गरेको जग्गाको क्षेत्रफल हे.	जम्मा खेतीयोग्य जग्गा		अस्थायी वाली लागेको जग्गा		अन्य खेतीयोग्य जग्गा		स्थायी वाली लागेको जग्गा		स्थायी चौरचरन, निजी बनबनेलो, पोखरी तथा अन्य जग्गा	
		परिवार संख्या	क्षेत्रफल हे.	परिवार संख्या	क्षेत्रफल हे.	परिवार संख्या	क्षेत्रफल हे.	परिवार संख्या	क्षेत्रफल हे.	परिवार संख्या	क्षेत्रफल हे.
५१२८	३३०८.३	५१२८	२३०९.५	५१२८	२०५१.९	१५८५	२५७.५	२९४७	४७९.९	५१२८	५१८.९

श्रोत :- राष्ट्रिय कृषि गणना-२०७८

तालिका नं. १.१४ : पशुपंक्षीपालन सम्बन्धी विवरण

कृषक परिवारको संख्या	पशु चौपाया पाल्ने कृषकहरूको परिवार	गाई/गोरु		रागा/भैसी		बाख्रा/च्यांग्रा		भेडा/भेडी		सुंगुर/बंगुर	
		पाल्ने परिवार संख्या	गाई/गोरुको संख्या	पाल्ने परिवार संख्या	रागा/भैसीको संख्या	पाल्ने परिवार संख्या	बाख्रा/च्यांग्राको संख्या	पाल्ने परिवार संख्या	भेडा/भेडीको संख्या	पाल्ने परिवार संख्या	सुंगुर/बंगुरको संख्या
५१२८	४५३२	२३०६	७९९१	२५६९	४६७१	३६२३	२७२९९	१२	८७	२९९४	४७७५

श्रोत :- राष्ट्रिय कृषि गणना-२०७८

**पर्यटन विकास**

पहाडी भू-धरातलीय स्वरूप र हरियो वनजंगल तथा विभिन्न जातका चराचुरुङ्गीहरूका साथै मिलेका गाउँवस्तीका कारणले यो पालिका रमणीय छ। यहाँका विभिन्न उच्चो स्थानहरूबाट उत्तरी क्षेत्रको सेतै टल्कने मनमोहक हिमश्रृंखला अवलोकन गर्न सकिन्छ। पर्यटकीय महत्वको दृष्टिले हेर्दा यहाँ विभिन्न प्राकृतिक, ऐतिहासिक, धार्मिक/साँस्कृतिक महत्वका विभिन्न स्थल तथा धरोहरहरूका साथै जैविक विविधता विद्यमान छन्। यस्ता स्थलहरूलाई प्रवर्द्धन गरी पर्यटकीय गन्तव्यका रूपमा विकास गर्न सकिने अवस्था छ। यहाँका धार्मिक/ऐतिहासिक र साँस्कृतिक स्थलहरूको विवरण तलको तालिकामा उल्लेख गरिएको छ।

तालिका नं. १.१५ : मुख्य धार्मिक/ऐतिहासिक र साँस्कृतिक स्थलहरूको विवरण

क्र.सं.	धार्मिक/साँस्कृतिक स्थलको विवरण	रहेको स्थान	क्र.सं.	धार्मिक/साँस्कृतिक स्थलको विवरण	रहेको स्थान
१	कोट मन्दिर	वडा नं.१	२२	कृष्ण प्रणामी मन्दिर	वडा नं.४, टेकनडाडाँ
२	कालिका मन्दिर	वडा नं.१	२३	भयरथान मन्दिर	वडा नं.४, पुग्दी
३	शिव मन्दिर	वडा नं.१	२४	जलदेवी मन्दिर	वडा नं.४, पिपलडाडाँ
४	राधाकृष्ण मन्दिर	वडा नं.१	२५	सीता गुफा मन्दिर	वडा नं.४, दानसिङ्ग
५	दुर्गा मन्दिर	वडा नं.१	२६	कालिकादेवि मन्दिर	वडा नं.४, चित्रेछाप
६	पद्मादेवि मन्दिर	वडा नं.१	२७	चण्डीमाता मन्दिर	वडा नं.४, थपनडाडाँ
७	पीपलडाडाँ मन्दिर	वडा नं. २	२८	देवगिर भयरथान	वडा नं.४, देवगिर
८	खहरे मन्दिर	वडा नं. २	२९	माथागढी मन्दिर	वडा नं. ५
९	दद्रा मन्दिर	वडा नं. २	३०	लब्दकोट दुर्गादेवि मन्दिर	वडा नं. ६
१०	छहरे मन्दिर	वडा नं. २	३१	जगदम्बा मन्दिर महल पोखरी	वडा नं. ६
११	अमराई मन्दिर	वडा नं. २	३२	जीवनको नदी मण्डली	वडा नं. ७
१२	वोक्सादी मन्दिर	वडा नं. २	३३	आत्मविश्वास	वडा नं. ७



१३	रजई पोखरी मन्दिर	वडा नं २	३४	नेपाल ख्रिस्टियन जागृती मण्डली	वडा नं.७
१४	देउगिर मङ्गला मन्दिर	वडा नं २	३५	मौलादेवि मन्दिर	वडा नं.७
१५	कौडेलेक मन्दिर	वडा नं.३	३६	तीनकन्या मन्दिर	वडा नं.७
१६	लक्ष्मीदेवि मन्दिर	वडा नं.३	३७	बतासचुली मन्दिर	वडा नं.७
१७	कृष्ण प्रणामी मन्दिर	वडा नं.३	३८	दोश्रो सत्यवती मन्दिर	वडा नं.८
१८	थारुङ्गादेवि मन्दिर	वडा नं.४, मरमरा	३९	पाँचकन्या देवि मन्दिर	वडा नं.८
१९	तीनकन्यादेवि मन्दिर	वडा नं.४, मरमरा	४०	मौलादेवि मन्दिर	वडा नं.८
२०	मौलाथर कोट मन्दिर	वडा नं.४, मौलाथर	४१	आकाशेदेवि मन्दिर	वडा नं.८
२१	मालिकादेवि मन्दिर	वडा नं.४, सौगदी	४२	धारादेवि मन्दिर	वडा नं.८

यी मन्दिरहरूको अलावा अन्य विभिन्न मन्दिर, धान, कूल मन्दिर र चर्च आदी छन् ।

श्रोत : SIRACS Survey-2081

### पर्यटकीय तथा साँस्कृतिक केन्द्र

यस पालिकामा रहेका मुख्य पर्यटकीय तथा साँस्कृतिक केन्द्र तलको तालिकामा उल्लेख गरिएको छ ।

तालिका नं. १.१६ : पर्यटकीय तथा साँस्कृतिक केन्द्र

क्र.सं	पर्यटकीय केन्द्र	कैफियत
१	पुरातात्विक गढी माथागढी, वडा नं.५	यही गढीको नामबाट पालिकाको नाम माथागढी रहन गएको छ । यो गढीबाट दक्षिण तिरको तराईको भू-भाग टाढा-टाढासम्म देख्न सकिन्छ । पाल्पा राज्यको पूर्वी क्षेत्रको एउटा महत्वपूर्ण सुरक्षा किल्ला रहेकोले यस गढीको छुट्टै ऐतिहासिक महत्व छ ।
२	कौडेको लेक, वडा नं.३	
३	खागुचे गुफा, वडा नं.१, धैरेनी	
४	धैरेनी होमस्टे, वडा नं.१	
५	सीता गुफा, वडा नं.४	
६	होमस्टे तथा रक गार्डेन, वडा नं.८	
७	लखन थापा पार्क वडा नं.३	
८	दोश्रो सत्यवती ताल, वडा नं.८	

### बैंक तथा वित्तीय संस्था

वित्तीय संस्थाको रूपमा यस गाउँपालिकामा विभिन्न बैंकका शाखा, लघुवित्त र बचत तथा ऋण सहकारी संस्था रहेका छन् । यस पालिकामा रहेका बैंक तथा वित्तीय संस्थाको विवरण तलको तालिकामा दिइएको छ ।

तालिका नं. १.१७ : बैंक तथा वित्तीय संस्थाहरूको विवरण

वडा नं.	बैंक तथा वित्तीय संस्थाको विवरण
१	बचत तथा ऋण सहकारी-३
२	निरुदे मिर्मिरे लघुवित्त र सहकारी संस्था-१
३	ग्लोबल आई.एम.डि.बैंक, मुक्तिनाथ विकास बैंक, एन.एम.वि. बैंक, विजय लघुवित्त कम्पनी, ग्रामीण विकास लघुवित्त र सहकारी संस्था-४
४	नेपाल इन्भेष्टमेन्ट मेघा बैंक, आरम्भ चौतारी लघुवित्त, सूर्योदय ओमी लघुवित्त र सहकारी संस्था-३
५	गोठदी कृषि सहकारी संस्था
६	सहकारी संस्था-३
७	जनउत्थान स्वालम्बन बचत तथा ऋण सहकारी संस्था
८	जनविकास स्वालम्बन बचत तथा ऋण सहकारी संस्था

### उद्योग तथा व्यापार

यस पालिकामा धेरै संख्यामा रोजगारी सिर्जना गर्ने ठूला उद्योग धन्दाहरू स्थापना भएका छैनन् । यस पालिकाको सरही कसेनी, देउगिर, भड्डेवा, जगात, आर्यभञ्ज्याङ्ग लगायतका स्थानीय व्यापारिक केन्द्रहरू रहेका छन् । यी केन्द्रहरूमा

होटल, टेलरिङ्ग, सुनचाँदी, कुटानी-पिसानी, हेयर कटिङ, आर्ट, अटोमोवाइल सर्भिसिङ्ग, मासु पसल, दुग्ध डेरी जस्ता सेवामूलक साना उद्योग व्यवसायहरू सञ्चालनमा रहेका छन् ।

**कृषि बाहेक लघु उद्यम/व्यवसाय सम्बन्धी अवस्था**

यस पालिकामा ५३९० परिवारहरू कृषि बाहेक अन्य कुनै व्यवसायमा संलग्न हुन सकेको देखिदैन । लघु उद्यम/व्यवसाय सञ्चालन गर्ने परिवारको विवरण तलको तालिकामा दिइएको छ ।

तालिका नं. १.१८ : कृषि बाहेक लघु उद्यम/व्यवसाय सञ्चालन गर्ने परिवारको विवरण

लघु उद्यम/व्यवसायको प्रकार										नखुलाइएको	कृषि बाहेक अन्य कुनै उद्यम नभएको परिवार
घरेलु उद्योग		व्यापार/ व्यवसाय		यातायात व्यवसाय		सेवा क्षेत्र		अन्य			
पुरुष	महिला	पुरुष	महिला	पुरुष	महिला	पुरुष	महिला	पुरुष	महिला		
५७	२७	१०६	१२०	११	८	३६	३४	८	१६	१०	५३९०

श्रोत : राष्ट्रिय जनगणना-२०७८

**परिवारमा उपलब्ध साधन तथा सुविधाको विवरण**

यस पालिकामा कुनै पनि साधन सुविधा उपयोग गर्न नसक्ने परिवारको संख्या १८९ रहेको छ । विभिन्न सुविधाहरू उपयोग गर्ने परिवारको विवरण तलको तालिकामा उल्लेख गरिएको छ ।

तालिका नं. १.१९ : परिवारमा उपलब्ध साधन तथा सुविधा अनुसार परिवार संख्या

सेवा सुविधाका प्रकार	उपयोग गर्ने परिवार संख्या	प्रतिशत
कुनै पनि साधन सुविधा नभएको परिवार	१८९	३.२४
कमसेकम एक सुविधा भएको परिवार	५६३४	९६.७५
रेडियो	४२२९	७२.६२
टि.भी.	३१००	५३.२३
ल्याण्डलाइन टेलिफोन	२९९	५.१३
मोबाइल फोन (साधारण)	४६३२	७९.५४
मोबाइल फोन (स्मार्ट)	४८३६	८३.०४
कम्प्युटर/ल्यापटप	७८३	१३.४४
इन्टरनेट	२५७४	४४.२०
कार/जीप/भ्यान	२६२	४.४९
मोटरसाइकल/स्कूटर	७२४	१२.४३
साइकल	१९३	३.३१
इलेक्ट्रिक फ्यान	१०९३	१८.७७
रेफ्रिजरेटर	७२७	१२.४८
वासिङ्ग मेसिन	३२	०.५४
एयर कन्डिसन	१०	०.१७

श्रोत : राष्ट्रिय जनगणना-२०७८

**प्राकृतिक श्रोत (खानी/खनिज)**

यस गाउँपालिकाको वडा नं.३ को दमार, भैसकट्टा, मोहने, सिस्ने खोला, सिकारकोट बतासे र बसेनी क्षेत्रमा ढुङ्गा खानी, वडा नं.२ को बोक्सानी र वडा नं.४ को छिस्कनुडाडाँ माथिल्लो मकले, गोल्दी, दानसिङ्गा, ज्यामिरे र सौरेनीमा कोईला खानी, वडा नं.१ को धैरेनीमा फलाम खानी, वडा नं.७ को टिमुर धारा, वडा नं.५ को धामिगा, वडा नं.६ को धारी तथा सातपोखरी र वडा नं.८ को बहादुरपुरमा चुनढुङ्गा खानी र वडा नं.१ को धैरेनीमा शिशा खानी जस्ता खनिजहरू रहेको कुरा पालिकाको वस्तुगत विवरण समेतबाट जानकारी हुन्छ । यी खानीहरूमा उपलब्ध खनिजको गुणस्तर, परिमाण एकीन गरी उत्खनन् गर्न सकेमा यसबाट विभिन्न खानीजन्य उद्योग सञ्चालनका साथै रोजगारी र आर्थिक उपार्जन गर्न सकिने सम्भावना छ ।



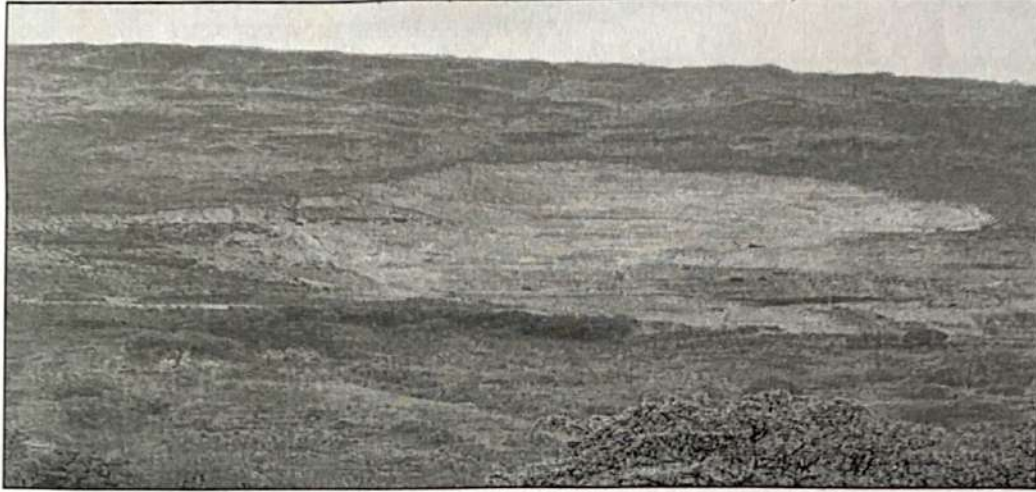

### १.२.५ सामाजिक क्षेत्रको स्थिति

#### शिक्षा

नेपालको संविधान २०७२ ले शिक्षा सम्बन्धी हकलाई मौलिक हकको रूपमा स्वीकार गरेको छ। त्यसैगरी आधारभूत तहसम्मको शिक्षामा पहुँच तथा आधारभूत तहलाई अनिवार्य र निशुल्क शिक्षा, माध्यमिक तहसम्म निशुल्क शिक्षा पाउने हक सुनिश्चित गरिएको छ। नेपालको संविधानले आधारभूत तथा माध्यमिक शिक्षाको व्यवस्थापन स्थानीय तहलाई र उच्च तथा प्राविधिक शिक्षाको व्यवस्थापनको अधिकार प्रदेश सरकारलाई दिएको छ। माथागढी गाउँपालिका अन्तर्गत हाल सञ्चालनमा रहेका विद्यालयहरूको विवरण तलको तालिकामा उल्लेख गरिएको छ।

तालिका नं. १.२० : विद्यालयहरूको वडागत विवरण

विवरण	सामुदायिक	संस्थागत	कूल
१ देखि ३ कक्षा सम्म पढाई हुने विद्यालय (आधारभूत तह)	३	०	३
१ देखि ५ कक्षा सम्म पढाई हुने विद्यालय (आधारभूत तह)	२२	२	२४
१ देखि ८ सम्मको पढाई हुने विद्यालय (आधारभूत तह)	५	०	५
१ देखि १० सम्म पढाई हुने विद्यालय (मा.वि.)	६	१	७
१ देखि १२ सम्म पढाई हुने विद्यालय (मा.वि.)	५	१	६
उच्च शिक्षा पढाई हुने क्याम्पस	१	०	१
<b>जम्मा</b>	<b>४२</b>	<b>४</b>	<b>४६</b>
बाल विकास केन्द्रहरू	४१	०	४१
प्राविधिक धारको पढाई हुने विद्यालय संख्या	१	०	१

श्रोत : माथागढी गाउँपालिका-२०८१

#### साक्षरता अवस्था

यस पालिकाको कूल साक्षरता दर ८३.३०% रहेको छ। जस मध्ये पुरुष साक्षरता ९०.५०% र महिला साक्षरता ७७.२०% रहेको देखिन्छ। पालिकामा रहेको सम्पूर्ण जनसंख्या मध्ये ५ वर्ष उमेर र सो भन्दा माथिको शैक्षिक अवस्था तलको तालिकामा दिइएको छ।

तालिका नं. १.२१ : ५ वर्ष उमेर र सो भन्दा माथिको शैक्षिक अवस्था

५ वर्ष भन्दा माथिको जम्मा जनसंख्या	जनसंख्या-जसले				साक्षरता प्रतिशत		
	पढ्न र लेख्न सक्ने	पढ्न मात्र सक्ने	पढ्न लेख्न नसक्ने	नखुलाएको	कूल साक्षरता %	पुरुष साक्षरता %	महिला साक्षरता %
२२३१८	१८६००	४३	३६६७	८	८३.३०	९०.५०	७७.२०

श्रोत : राष्ट्रिय जनगणना-२०७८



**विद्यालयमा कक्षागत रूपमा विद्यार्थीको विवरण**

माथागढी गाउँपालिकाको शिक्षा शाखाको शैक्षिक सत्र २०८० को तथ्यांक अनुसार गाउँपालिका भित्रका सामुदायिक तथा संस्थागत विद्यालयहरूमा अध्ययनरत छात्रा तथा छात्रहरूको विवरण तलको तालिकामा प्रस्तुत गरिएको छ ।  
तालिका नं. १.२२ : कक्षागत विद्यार्थी विवरण

छात्रा छात्र	कक्षागत विवरण													जम्मा
	बा.वि	१	२	३	४	५	६	७	८	९	१०	११	१२	
छात्रा	३९२	१७६	१७२	१९९	१९८	२२०	१९९	१८३	२३३	१६८	२०७	१२६	१३८	२६११
छात्र	४७७	१९७	१९०	१९८	२११	१९८	२१५	२२२	२७९	१२९	१७६	११५	१०८	२७१५
जम्मा	८६९	३७३	३६२	३९७	४०९	४१८	४१४	४०५	५१२	२९७	३८३	२४१	२४६	५३२६

श्रोत : शिक्षा शाखा, माथागढी गाउँपालिका, २०८०

**विद्यार्थी संख्या तथा विद्यालयमा उपलब्ध सेवाहरु**

गाउँपालिकाको शिक्षा शाखाको २०८० को तथ्यांक अनुसार प्रारम्भिक बाल विकास देखि विद्यालय तहमा अध्ययन गर्ने जम्मा छात्र छात्राको संख्या ५३२६ रहेको छ । जस मध्ये छात्राको संख्या २६११ भने छात्रको संख्या २७१५ रहेको छ । यो छात्रा तथा छात्रको संख्या विद्यार्थी शिक्षक अनुपात तथा विद्यालयमा हाल प्राप्त सेवा सुविधाहरूको विवरण तलको तालिका दिइएको छ ।

तालिका नं. १.२३ : जम्मा विद्यार्थी संख्या र विद्यालयहरूमा उपलब्ध सेवाहरु

क्र.सं.	विवरण	इकाई	परिमाण
१	विद्यालयमा छात्र छात्रा (प्रा.बालविकास देखि मा.वि. तहसम्म)	जम्मा विद्यार्थी संख्या	५३२६
		छात्रा संख्या	२६११
		छात्र संख्या	२७१५
	प्रारम्भिक बाल विकास कक्षा	बालविकास तर्फ जम्मा	८६९
		छात्रा संख्या	३९२
		छात्र संख्या	४७७
२	शिक्षक विद्यार्थी अनुपात आधारभूत तह	अनुपात	१८.१
३	विद्यार्थी शिक्षक विद्यार्थी अनुपात मा.वि.तह (९-१०)	अनुपात	१५.१
४	विद्यार्थी शिक्षक विद्यार्थी अनुपात मा.वि.तह (११-१२)	अनुपात	४१.१
५	आधारभूत तहको खानेपानी भएका विद्यालयहरु	प्रतिशत	९१
६	पक्की शौचालय भएका विद्यालयहरु	संख्या	३८
८	विद्युत सेवा उपलब्ध भएका विद्यालयहरु	प्रतिशत	९६
९	बाल क्लब गठन भएका विद्यालयहरु	संख्या	३८
११	अपाङ्गमैत्री पूर्वाधारहरु निर्माण भएका विद्यालयहरु	संख्या	२४
१२	इन्टरनेट सेवा उपलब्ध विद्यालयहरु	संख्या	४४
१३	विज्ञान प्रयोगशाला भएका विद्यालयहरु	संख्या	१७
१४	खेल मैदान भएका विद्यालयहरु	संख्या	३३
१५	कम्प्युटर प्रयोगशाला भएका विद्यालयहरु	संख्या	१७
१६	पुस्तकालय कक्ष व्यवस्था भएका विद्यालयहरु	संख्या	२८
१७	प्राविधिक धारको विद्यालय	संख्या	१

श्रोत: शिक्षा शाखा, माथागढी गाउँपालिका २०८०

**स्वास्थ्य**

नेपालको संविधानले नागरिकलाई आधारभूत स्वास्थ्य सेवा निशुल्क प्राप्त गर्ने मौलिक हकको व्यवस्था गरेको छ । स्वस्थ तथा उत्पादनशील मानव संसाधनको महत्वलाई दृष्टिगत गरी गुणस्तरीय तथा सर्वसुलभ स्वास्थ्य सेवामा समतामूलक पहुँचको लागि तीनै तहको सरकारहरूले स्वास्थ्य क्षेत्रलाई आफ्नो दायित्वको रूपमा लिई यस क्षेत्रमा लगानी गर्न आवश्यक छ । माथागढी गाउँपालिकामा विद्यमान स्वास्थ्य सेवाको विभिन्न अवस्थालाई तलको तालिकामा उल्लेख गरिएको छ ।

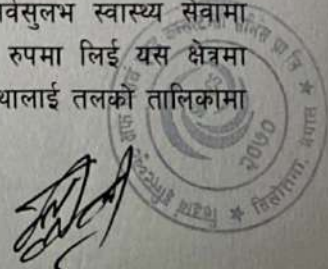

तालिका नं. १.२४ : स्वास्थ्य संस्थाहरुको विवरण

क्र.सं	स्वास्थ्य संस्थाको विवरण	कैफियत
१	अस्पताल (१५ शैया)	प्रस्तावित
२	स्वास्थ्य चौकीहरु १. चिदीपानी स्वास्थ्य चौकी, वडा नं १ २. रुप्से स्वास्थ्य चौकी, वडा नं २ ३. कसेनी स्वास्थ्य चौकी, वडा नं ३ ४. भडेवा स्वास्थ्य चौकी, वडा नं ४ ५. गोठादी स्वास्थ्य चौकी, वडा नं ६ ६. रहवास स्वास्थ्य चौकी, वडा नं ७ ७. बहादुरपुर स्वास्थ्य चौकी, वडा नं ८	
३	सामुदायिक स्वास्थ्य इकाई १. हात्तिलुङ्ग सामुदायिक स्वास्थ्य इकाई, वडा नं ५ २. धैरेनी सामुदायिक स्वास्थ्य इकाई, वडा नं १ ३. सिकारकोट सामुदायिक स्वास्थ्य इकाई, वडा नं.३ ४. देवगिर सामुदायिक स्वास्थ्य इकाई, वडा नं ४ ५. भुटुके सामुदायिक स्वास्थ्य इकाई, वडा नं.६ ६. मटेरी सामुदायिक स्वास्थ्य इकाई, वडा नं.७ ७. ताकातुङ्ग सामुदायिक स्वास्थ्य इकाई, वडा नं.८	
४	नागरिक आरोग्य केन्द्र	
५	बर्थिङ सेन्टर संख्या - ७	
६	गाउँघर क्लिनिक संख्या - २१	
७	खोप केन्द्र संख्या - २२	
८	औषधी पसल संख्या -	
९	क्षय रोग उपचार केन्द्र संख्या - ८	

श्रोत: माथागढी गाउँपालिकाको स्वास्थ्य प्रोफाइल-२०८१

तालिका नं.१.२५ : स्वास्थ्य सेवाका लागि जनशक्ति विवरण

क.सं.	पदको नाम	जनशक्ति विवरण	
		स्वीकृत दरबन्दी	आपूर्ति अवस्था
१	डाक्टर	०	०
२	स्वास्थ्य अधिकृत/सिनियर अहेव/अहेव /हे.अ	२१	१८
३	सिनियर अ.न.मी/अ.न.मी	१४	११
४	ल्याव टेक्निसियन	०	पालिकाले राखेको १ जना पदपूर्ति बाँकी विज्ञापन भई प्रक्रियामा रहेको

तालिका नं.१.२६ : प्राथमिकता प्राप्त स्वास्थ्य सेवाहरुको केही सूचकहरुमा विगत ३ बर्षहरुको तुलनात्मक अवस्था

सूचकहरु	आर्थिक बर्ष		
	२०७७/७८	२०७८/७९	२०७९/८०
<b>खोप कार्यक्रमहरु</b>			
वि.सि.जी कभरेज	६०	५८	३९
डि.पि.टी, हेपटाईटिस वि	६५	६७	७१
रुवेला कभरेज (९-११ महिना)	६७	६६	७१
रुवेला कभरेज (१२-२३ महिना)	८१	७३	७२
<b>पोषण कार्यक्रम</b>			
जन्मदा २.५ के.जी. भन्दा कम तौल भएका बालबालिकाको प्रतिशत	३	२	१
१८० दिन आइरन चक्की प्रयोग गर्ने गर्भवती महिलाको प्रतिशत	४९	५५	५७



भिटाभिन ए प्रयोग गर्ने महिलाहरूको प्रतिशत	१००	१००	१००
<b>शुरक्षित मातृत्व</b>			
पहिलो पटक स्वास्थ्य संस्थामा जाँच गराउने गर्भवतीको प्रतिशत	५२	६२	५८
४ पटक सम्म स्वास्थ्य संस्थामा जाँच गराउने गर्भवतीको प्रतिशत	४९	५५	५७
स्वास्थ्य संस्थामा प्रसूती गराउनेको प्रतिशत	१९	१७	२१
मातृ मृत्यु दर	०	०	०

श्रोत: माथागढी गाउँपालिका, स्वास्थ्य शाखा-२०८१

### मृत्यु विवरण

राष्ट्रिय जनगणनाको समय भन्दा १२ महिना अघि कम्तिमा १ सदस्य मृत्यु भएको परिवारको संख्या १५७ रहेको छ। सो सम्बन्धी विवरण तलको तालिकामा उल्लेख गरिएको छ।

तालिका नं. १.२७ : गणनाको समय भन्दा १२ महिना अघि कम्तिमा एक सदस्यको मृत्यु भएको परिवार

कमसेकम एक जना सदस्य मृत्यु भएको परिवार संख्या	मृत्यु संख्या		
	जम्मा	पुरुष	महिला
१५७	१५७	९०	६७

श्रोत : राष्ट्रिय जनगणना-२०७८

### खानेपानी तथा सरसफाई

राष्ट्रिय जनगणना २०७८ अनुसार माथागढी गाउँपालिकामा ५४.९% परिवारलाई घर परिसर भित्रै पाइप धाराबाट खानेपानीको उपलब्धता छ। यस पालिकाले अगाडी सारेको एक घर एक धाराको अवधारणा अनुसार भण्डै ३.०४% घरपरिवारलाई आगामी दिनमा शुद्ध खानेपानीको व्यवस्थापन गर्नुपर्ने देखिएको छ। खानेपानीको श्रोत अनुसारको विवरण तलको तालिकामा दिइएको छ।

तालिका नं. १.२८ : खानेपानीको श्रोत अनुसार परिवार संख्या

पानीको श्रोत	प्रतिशत
पाइप धारा (घर परिसर भित्र)	५४.९
पाइप धारा (घर परिसर बाहिर)	३९.२
ढाकिएको कुवा, इनार	२.६२
असुरक्षित कुवा, इनार	२.९१
श्रोतबाट सिधै पाइपमा ल्याइएको पानी	०.१३
जार बोत्तल	०.२२
अन्य	०.०२
जम्मा	१००

श्रोत : राष्ट्रिय जनगणना-२०७८

### शौचालय

यस गाउँपालिकामा बनेका शौचालयहरू मध्ये सेफ्टिक टैंकीमा जोडिएका शौचालय बनाउने घरधुरीहरू ९०.५% रहेका छन् भने ०.८% घरपरिवारमा शौचालय व्यवस्थापन हुन नसकेको देखिएको छ। शौचालयको प्रकार अनुसारको अवस्था निम्न तालिकामा उल्लेख गरिएको छ।

तालिका नं.१.२९ : परिवारले प्रयोग गर्ने शौचालयको प्रकारको आधारमा परिवार संख्या

शौचालयको किसिम	प्रतिशत
फ्लस् ट्वाइलेट	५.५
फ्लस् ट्वाइलेट (सेफ्टिक टैंक)	९०.५
साधारण शौचालय	३
सार्वजनिक शौचालय	०.२
शौचालय नभएको	०.८
जम्मा	१००

श्रोत : राष्ट्रिय जनगणना-२०७८





**बालबालिका तथा बाल क्लबहरुको विवरण**

संविधानले बालबालिकाको हकलाई मौलिक हकको रूपमा व्यवस्था गरी बाल बचाउ, बाल संरक्षण, बाल विकास र बाल सहभागीता जस्ता विषय समेटी सर्वाङ्गीण विकासको प्रत्याभूत गरेको छ । दीगो विकास लक्ष्यमा गुणस्तरीय शिक्षा तथा स्वास्थ्य, सुरक्षित हरित सार्वजनिक स्थलमा पहुँच, बालबालिका विरुद्ध हुने सबै प्रकारका विभेद, शोषण, दुर्व्यवहार र हिंसाको अन्त्य गरी सशक्त गर्ने जस्ता परिमाण्णात्मक लक्ष्य किटान गरिएको छ ।

राष्ट्रिय जनगणना-२०७८ अनुसार माथागढी गाउँपालिकामा १५ वर्ष मुनिका बालबालिका संख्या ५९९५ (२४.५९%) रहेको छ । बालबालिका, युवा, किशोर किशोरीहरुलाई राज्यको तर्फबाट आवश्यक सुरक्षा र संरक्षण प्रदान गर्नु आवश्यक छ । उनीहरुलाई अन्य नागरिक सरह समाजमा स्थापित गर्न र उनीहरुको शारीरिक, मानसिक एवं भावनात्मक विकासको लागि विशेष कार्यक्रम मार्फत सम्बोधन गर्नुपर्दछ । गाउँपालिकाबाट बालबालिकाहरुको शारीरिक, मानसिक तथा भावनात्मक विकासका लागि विभिन्न कार्यक्रमहरु सञ्चालन हुँदै आएको छ । विद्यालय तहमा हाल ३८ वटा क्लबहरु गठन गरिएका छन् । समुदाय स्तरमा समेत विभिन्न बाल क्लबहरु गठन गरी उनीहरुको क्षमता विकासमा पालिकाले विशेष ध्यान दिन जरुरी छ ।

**जेष्ठ नागरिक, एकल महिला तथा फरक क्षमता भएका व्यक्तिहरु**

हाम्रो संविधानले राज्यबाट विशेष संरक्षण तथा सामाजिक सुरक्षाको प्रत्याभूति हुने गरी जेष्ठ नागरिक, एकल महिला तथा फरक क्षमताका व्यक्तिहरुको हकलाई मौलिक हकको रूपमा व्यवस्थित गरेको छ । यस अनुसार सामाजिक सुरक्षा भत्ता लगाएतका अन्य सेवाहरु सरकारबाट प्रदान हुँदै आएको छ । नागरिकहरुको जीवन सहज, सुरक्षित एवं सम्मानित बनाई सामाजिक न्याय प्रदान गर्ने काममा तीनै तहका सरकारको समन्वयात्मक भूमिका हुन्छ ।

आर्थिक वर्ष ०८०/८१ मा सामाजिक भत्ता पाउने जेष्ठ नागरिकहरु, अति विपन्न समुदायका जेष्ठ नागरिकहरु, एकल महिला, शारीरिक अशक्त, दलित बालबालिका समेतको विवरण निम्न तालिकामा दिइएको छ ।

तालिका नं. १.३० : आ.व.२०८०/०८१ मा सामाजिक सुरक्षा भत्ता पाउने व्यक्तिहरुको विवरण

क्र.सं	विवरण	पहिलो त्रैमासिक सम्म	
		कायम संख्या	वितरित रकम
१	अन्य जेष्ठ नागरिक	१७७२	२१०१६५३०
२	जेष्ठ नागरिक दलित	१३२	१०२४१००
३	जेष्ठ नागरिक एकल महिला	२७१	२१५९९२०
४	विधवा	४४०	३४८९९४०
५	पूर्ण अपाङ्गता	६२	७४२९४०
६	अति अशक्त अपाङ्गता	१६८	१०६८५९९
७	दलित बालबालिका	२१७	३३३५६२
८	लोपोन्मुख जाती	०	०
	<b>जम्मा</b>	<b>३०६२</b>	<b>२९८२६७९१</b>

श्रोत: माथागढी गाउँपालिका सामाजिक शाखा-२०८१

**प्रमुख चाडपर्वहरु**

यस गाउँपालिकाका मानिसहरु आफ्नो धर्म, संस्कृति र आस्था अनुसार विभिन्न खालका चाडपर्वहरु मनाउदछन् । यस्ता चाडपर्वहरुमा सबै समुदाय बीच आपसी सद्भाव र खुसी साटासाट गर्ने परम्परा पनि विद्यमान रहेको छ । यस पालिकामा रहेका हिन्दू धर्मावलम्बीहरुले मनाउने चाडपर्वहरुमा विशेषगरी दशैं, तिहार, माघे सङ्क्रान्ति, होली, श्रीपञ्चमी, शिवरात्रि, चैत्राष्टमी, रामनवमी, नागपञ्चमी, रक्षाबन्धन, श्रीकृष्ण जन्माष्टमी, तीज, ऋषिपञ्चमी, कुशे औसी आदि पर्वहरु मनाउने गर्दछन् ।

**१.२.६ भौतिक पूर्वाधार**

**सडक सञ्जालको वर्तमान अवस्था**

हाम्रो माथागढी हाम्रो शान, समृद्ध माथागढी हाम्रो पहिचान भन्ने पालिकाको मूल नारा रहेकोले सडक पूर्वाधार विकासलाई विकासको मुख्य आधार मानिएको छ । सबै वडा केन्द्रमा सडकको पहुँच पुगे पनि वडाको केन्द्र देखि गाउँपालिका केन्द्रसम्म सार्वजनिक यातायातको सुविधा भने छैन । यस गाउँपालिका भित्र बाहिरबाट आउने केही बेस



र जीप सेवा बाहेक अन्य सार्वजनिक सवारी साधनहरु सञ्चालनमा छैनन् । वर्षातको समयमा ठाउँ-ठाउँमा हिलो र पहिरोको कारण सडक अवरुद्ध हुन जादा बाह्रै महिना सडक यातायात सुचारु हुन सक्ने स्थिति छैन ।

माथागढी गाउँपालिकाको १० वर्षे दीर्घकालिन गाउँ विकास गुरुयोजना (२०७८/०७९ देखि २०८८/०८९) मा तोकिए अनुसार दिगो विकासको लक्ष्य, उत्थानशील पूर्वाधारको निर्माण, समावेशी तथा औद्योगीकरणको प्रवर्द्धन र नवप्रवर्तनलाई प्रेरित गर्ने र सार्वजनिक पूँजी निर्माणमा सहयोगी पूर्वाधार निर्माणमा जोड दिइने कुरा उल्लेख छ । दिगो विकास लक्ष्यको परिमाणात्मक लक्ष्य अनुसार सन् २०३० सम्म सडक घनत्व १.५ किलोमिटर/प्रति वर्ग किलोमिटर पुऱ्याउनु पर्ने हुन्छ । उक्त लक्ष्य हासिल गर्न कृषि, पर्यटन, व्यापार केन्द्र जोडिने गरी सडक निर्माण गर्नुपर्नेछ ।

स्थानीय जनतालाई यातायातको आवश्यकता विश्लेषण गर्नको लागि औषत रुपमा कुनै निश्चित स्थानमा बसोबास गर्ने मानिसलाई सडक यातायातसम्म पुग्नको लागि कति समय लाग्दछ भन्ने आधारमा मापन गरिन्छ । अर्थात वस्ती देखि सार्वजनिक सडक हेड पुग्न लाग्ने समय मुख्य सुचक हुन्छ ।

हालको अवस्थामा माथागढी गाउँपालिका भित्रका मुख्य सडकहरु मध्ये आर्य भञ्ज्याङ-रामपुर सडक ७ कि.मी., भडेवा-गोठादी १ कि.मी. र बाँसटारी-भडेवा सडक १३ कि.मी., अन्य ससाना सडकहरु ४ कि.मी गरी जम्मा २५ कि.मी. कालोपत्रे पक्की सडक छ । खैरेनी-भडेवा सडक, मोहनी-मान्के फेदी, देवगीर-देवीनगर, भडेवा रिड रोड, बुढीकोट सडक र अन्य केही ठाउँमा गरी जम्मा ३८ कि.मी. साधारण ग्राभेल स्तरको सडक छ । बाँकी ३४४ कि.मी. सडक कच्ची अवस्था रहेको छ ।



बाँसटारी-भडेवा सडक



खैरेनी-भडेवा सडक

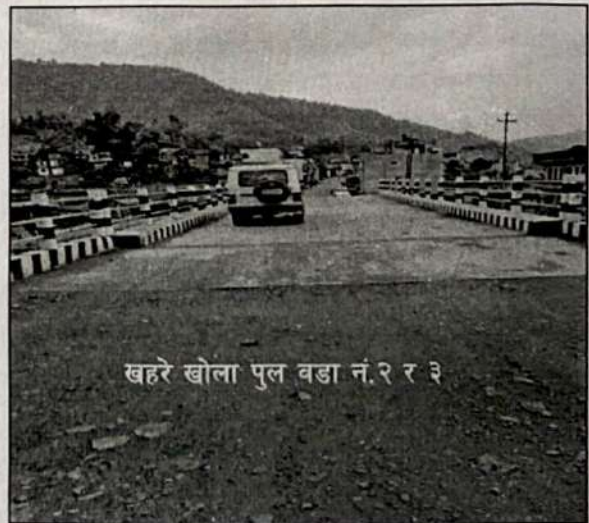

खहरे खोला पुल वडा नं. २ र ३

*(Handwritten signature)*



यस गाउँपालिका भित्र र गाउँपालिकासँग जोडिएका सार्वजनिक यातायातका रुटहरु तल उल्लेख गरिएको छ ।  
तालिका नं. १.३१ : सार्वजनिक यातायातका रुटहरु

यातायात	रुट	सेवा क्षेत्र
श्रीनगर यातायात	बुटवल-तानसेन-गोठादी	वडा नं.३, २, ४ र ६ को केही भाग
पश्चिञ्चल बस समिति	खहरे-फौदी-तानसेन-बुटवल	वडा नं.२ र १
जीप	गोठादी-तानसेन	वडा नं.६ र ४
बस	बुटवल-तानसेन-रहवास-मटेरी	वडा नं.६, ७ र ८
जीप	बुटवल-तानसेन-रहवास	वडा नं.६ र ७
जीप	बहादुरपुर-जल्पा-हुमिन-तानसेन	वडा नं.८ र १
बस	बहादुरपुर-मटेरी-सर्दी-दुम्कीबास	वडा नं.८ र ७
बस	ताकातुङ-मटेरी-रहवास-भडेवा-तानसेन-बुटवल	वडा नं.८, ७ र ६
बस	आर्यभञ्ज्याङ-रामपुर	वडा नं. १

**सडक घनत्व :-** जनसंख्याको आधारमा सडक घनत्व प्रमुख भएपनि माथागढी गाउँपालिकाको लागि भूगोलका आधारमा सडक घनत्व लिइएको छ । जस अनुसार हाल सडकको कूल लम्बाई ४२७ किलोमिटरलाई आधार मान्दा सडक घनत्व १.८ किलोमिटर प्रति वर्ग किलोमिटर हुन आउँछ ।

सडक आयोजना विश्लेषणको लागि सन् २०३० सम्ममा सडक घनत्व १.५ किलोमिटर प्रति वर्ग किलोमिटर पुऱ्याउने लक्ष्य रहेकोमा उक्त परिमाणात्मक लक्ष्य प्राप्त भइसकेको अवस्थामा थप नयाँ सडक निर्माण गर्न आवश्यक देखिदैन । स्मरणीय कुरा यहाँ के छ भने अन्य ठाउँमा जस्तै माथागढी गाउँपालिकाको जनसंख्या घट्दै गएको (वस्तुगत विवरण २०७६ अनुसार साविकमा ३०५९३ जनसंख्या रहेकोमा हाल २४०५३ रहेको) देखिएकोले भिरालो ठाउँमा थप सडक निर्माण गर्नु भन्दा हाल निर्माण भइसकेका मुख्य सडकहरुलाई स्तरोन्नती गरी नियमित सार्वजनिक यातायात सञ्चालन गर्नु अति वाञ्छनीय छ ।

दिगो विकास लक्ष्य हासिल गर्नको लागि सडक आयोजना छनौट गर्दा कृषि, उद्योगको सम्भावना, पालिका बाहिरका ठूला व्यापारिक केन्द्र, पर्यटन प्रवर्द्धन हुने र वस्ती बसाउनयोग्य स्थान जोड्ने सडक प्राथमिकतामा पर्दछन् । यस माथागढी गाउँपालिका भित्र खोलिएका सडकहरु उपरोक्त लक्ष्यसँग तादाम्यता रहने हालको अवस्था छ । यहाँका मुख्य सडकहरु तल उल्लेख गरिएको छ ।

१. **बाँसटारी, भडेवा, रहवास, दुम्कीबास मोटर बाटो (दुई प्रदेश जोड्ने सडक) :** यो सडक तानसेन नगरपालिकाको बाँसटारीबाट शुरु भई माडीफाँटको किनार वडा नं.३ हुँदै वडा नं.२ को रूपसे, प्रसिद्ध स्थल देउगिर भएर वडा नं.४ को भडेवाफाँट (गाउँपालिकाको केन्द्र) आउने मुख्य पहुँच मार्ग हो । भडेवाबाट वडा नं.६ र ७ को रहवास हुँदै पूर्वी नवलपरासीको दुम्कीबासमा यो सडक जोडिन्छ । यसको कूल लम्बाई ६४ किलोमिटर रहेकोमा बाँसटारी देखि १७ किलोमिटर र भडेवा बजारमा करीब १ किलोमिटर सहित जम्मा १८ किलोमिटर कालोपत्रे भई बाँकी ४५ किलोमिटर मध्ये केही ठाउँमा साधारण ग्राभेल स्तरमा भए पनि बाँकी सबै कच्ची स्तरको छ । प्राय २ लेनको यो सडक आयोजना गाउँपालिकाको गौरवको आयोजना हो । यो सडक पूर्ण रुपमा २ लेनमा परिणत गर्ने, विभिन्न ठाउँमा कल्भर्ट र टेवा पर्खाल निर्माण गर्दै कालोपत्रे स्तरमा स्तरोन्नती गर्न आवश्यक देखिन्छ । यो सडकले तानसेन सदरमुकाम सहित वडा नं.३, २ र ४ (गाउँपालिका केन्द्र), ६ र ७ को धेरै जसो वस्तीहरुलाई जोड्दछ ।

२. **भडेवा, गोठादी, खैरेनी मोटर बाटो (दुई जिल्ला जोड्ने) :** यो सडक माथागढी गाउँपालिकालाई तराईसँग जोड्ने छोटो दूरीको मुख्य सडक हो । यसलाई औद्योगिक सडकको रुपमा पनि लिइन्छ । सिमेण्ट उद्योगको लागि चुन ढुङ्गा ढुवानी गर्न प्रयोग हुने यो सडक प्राय २ लेनको छ र बाँह्र महिना टिप्पर आवत जावतको लागि सामान्य ग्राभेल बिच्छाएको छ । यो सडकको लम्बाई करीब २४ किलोमिटर मध्ये १७ कि.मी माथागढी गाउँपालिका भित्र पर्दछ । त्यस मध्ये माथागढी गाउँपालिका भित्र भडेवा, गोठादी, खैरेनी मोटर बाटोले वडा नं.६ को जगात (गोठादी) तथा वडा नं.५ को वडा केन्द्र हात्तिलुङलाई जोड्दछ । यस सडकमा प्राय टिप्परको आवत जावत बढी हुँदा सुरक्षाका कारण केही भाडाका जीपहरु बाहेक अन्य सार्वजनिक सवारी साधन सञ्चालनमा छैनन् ।

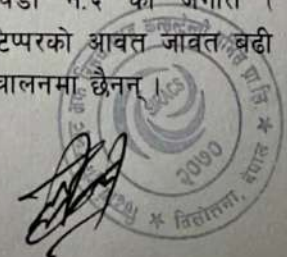

३. **भडेवा, केरौली, बहादुरपुर मोटरबाटो** : माथागढी गाउँपालिकाको सवैभन्दा पूर्वको वडा बहादुरपुर जोड्ने यो सडक केरौली वस्तीलाई जोड्दै बहादुरपुरसम्म २० किलोमिटर छ। वडा नं ८ को केन्द्र बहादुरपुरलाई जिल्ला सदरमुकाम र सिद्धार्थ राजमार्गसँग जोड्ने सडक पूर्व खोलाको जल्पा भएर आर्य भञ्ज्याङ्ग जोडिए पनि पालिका सदरमुकाम जोड्ने यो सडक महत्वपूर्ण छ। बहादुरपुर वस्ती, रहवास हुँदै दुम्कीबास (पूर्वी नवलपरासी) को तराई खण्डमा पनि जोडिन्छ। त्यसको लागि रहवास, बहादुरपुर लिंक सडकलाई स्तरोन्नती गर्न जरुरी छ।
४. **भडेवा, जगात, बसेनी, दमार, भुम्सा मोटर बाटो (३० कि.मी)** : माथागढी गाउँपालिकाको ५ नं. वडाका गाउँवस्तीलाई जोड्ने यो सडक भडेवा, जगात खैरेनी सडकको हात्तिलुड (धडेवा देखी १० कि.मीको दुरीमा) नजिकबाट भुम्सा खोलाको किनार हुँदै सिद्धार्थ राजमार्गको भुम्सा (तिनाउ गाउँपालिका) मा जोडिन्छ। माथागढी गाउँपालिका भित्र जम्मा १८ किलोमिटर रहेको यो सडक वडा नं.५ को सबै गाउँवस्तीको निकै महत्वपूर्ण छ। सामान्य ग्राभेल अवस्थामा रहेको यो सडकमा चुन ढुङ्गा ढुवानी गनै टिपर र केही निजी सवारी साधन बाहेक सार्वजनिक यातायातको सुविधा छैन। सिद्धार्थ राजमार्गको भुम्सा बटवलसँग जोडिने भएकोले व्यापारिक दृष्टिकोणले आर्थिक समृद्धिको लागि यसमा पारबहान सुविधा सहित सडक स्तरोन्नती गर्न महत्वपूर्ण छ।
५. **माथागढी मन्दिर जाने सडक (७ कि.मी)** : खैरेनी-जगात सडकको ओखलढुङ्गाबाट छुट्टिएर यो सडक गाउँपालिकाको गौरवको आयोजना "माथागढी मन्दिर तथा किल्ला संरक्षण आयोजना" पुग्ने पहुँच मार्ग भएको र साँस्कृतिक र पर्यटकीय मार्गको रूपमा विकास गर्न महत्वपूर्ण छ। हाल कच्ची अवस्थामा रहेको यो सडकलाई आगामी ३ वर्ष भित्र कम्तिमा ग्राभेल स्तरमा स्तरोन्नती गर्न जरुरी छ।
६. **अगाहा खोला-चिदीपानी-फौदी-सडक (१२ कि.मी)** : वडा नं.१ को वस्तीहरूलाई जोड्ने यो सडक सिद्धार्थ राजमार्गको बाँसटारी देखि अगाहा खोलासम्म वैकल्पिक सहायक मार्गको रूपमा विकास गर्नुपर्ने देखिन्छ। माडीफाँटबाट भएर जाने भएकोले यस सडकले कृषि उत्पादनलाई ओसार पसार गर्न सघाउँछ।
७. **देवगिर-देविनगर मोटर बाटो (४ कि.मी)** : दूई गाउँपालिकालाई जोड्ने यो सडक देवगिर डाँडाँ देखि पूर्व खोलाको देविनगर डाँडाँसम्मका वस्तीहरूलाई सेवा प्रदान गर्दछ। बाँसटारी-भडेवा सडक खण्डबाट आय भञ्ज्याङ-रामपुर सडकमा जोडिने भएकोले यो सडक रणनीतिक हिसाबले पनि महत्व छ। आगामी ३ वर्ष भित्र यो सडकलाई कालो पत्रे स्तरमा विकास गर्ने गाउँपालिकाको लक्ष रहेको छ।
८. **सराई-अघनी-विस्कुडाँडाँ हुनै सिलङ्गी जाने मोटर बाटो (८ कि.मी)** : माथागढी गाउँपालिकाको वडा नं.३ सराई देखि अघनी र विस्कुनडाँडाँ जोड्ने यो सडकले वडा नं.३ को दक्षिण तर्फका वस्तीहरू जोड्न महत्वपूर्ण ढुक हो। यो सडकको स्तरोन्नती भएपछि यस क्षेत्रका मानिसहरूको आर्थिक विकासमा टेवा पुग्दछ।
९. **जगात-सुनवल मोटर बाटो** : यो सडक गोठादीको जगातबाट दक्षिण पूर्व तर्फ भएर वडा नं.६ को धैरे वस्तीहरूलाई जोड्दै पश्चिम नवलपरासीको सुनवलमा जोडिन्छ। करीब २० किलोमिटरको यो सडक हाल कच्ची अवस्थामा रहेको र स्तरोन्नती भई कालोपत्रे अवस्था गएपछि भविष्यमा महेशपुर भन्सारसम्म पुग्न सहज हुने देखिन्छ। यस कारण यो सडकलाई व्यापारिक रणनीतिक सडकको रूपमा लिन सकिन्छ।

माथागढी गाउँपालिकाका अन्य गाउँवस्तीहरू जोड्ने महत्वपूर्ण सडकहरू तल उल्लेख गरिएको छ।

१. विरौटा-धैरेनी-रुमालडाँडाँ-दिहादीधाम सडक वडा नं.१ (१० कि.मी.)
२. दोहारा-रुप्से सडक वडा नं.२ (७ कि.मी.)
३. सराई-वडा कार्यालय पहुँच मार्ग वडा नं.३ (१ कि.मी.)
४. माडी चक्रपथ वडा नं.१ (२८ कि.मी. मध्ये ४ कि.मी. मात्र)
५. भडेवा-देविनगर मोटर बाटो वडा नं. ४ (७ कि.मी.)
६. भडेवा रिङ्गरोड वडा नं.४ (४ कि.मी.)
७. ओखलढुङ्गा-ज्यामिरे-चरङ्गे वडा नं.७ (१० कि.मी.)
८. भाडकोल्टा-दह-किरिक भञ्ज्याङ मोटर बाटो वडा नं.५,६,७ (८ कि.मी.)
९. ठाडे-किरिक भञ्ज्याङ वडा नं.७ (७ कि.मी.)
१०. टिमुरधारा-मौलाथर वडा नं.७ (४कि.मी.)
११. जल्पा-बहादुरपुर-ताकातुड मोटर बाटो वडा नं. ८ (१५ कि.मी.)



माथागढी गाउँपालिका भित्र पर्ने गाउँपालिका स्तरीय सडकहरु, वडा स्तरीय सडकहरु ती सडकको लम्बाई र वडागत विवरण अनुसूचीको तालिका (योजना बैक) मा उल्लेख गरिएको छ ।

पालिकामा निर्माण भइसकेका र निर्माणाधीन पक्की पुलहरुको विवरण

१. निर्माण सम्पन्न भइसकेका पुलहरु

- गोतामेघाट पक्की पुल (१५ मीटर)
- बदवारी (तिनाउ खोला पक्की पुल)
- भुडेवा खोला पक्की पुल (कल्भर्ट)
- सुखर खोला (खहरे)
- बुढीकोट खोला पुल वडा नं. १
- अरुण खोला पुल वडा नं. ७ र ८ (४० मीटर)

२. निर्माण गर्नुपर्ने पक्की पुलहरु

- कसेनी खोला पुल (५ करोड)
- आनन्दनगर, डल्लेरह, फापरवारी, हर्नेटार वडा नं. ४
- नयाँवस्ती, नयाँगाउँ जोड्ने बधवारी पुल वडा नं. २
- बोक्सादी खोला, कल्भर्ट वडा नं. २
- दाउनघाट मोटरेबल पुल वडा नं. ५
- सुर्कावास मोटरेबल पुल वडा नं. ५
- फिन्टुङघाट पुल वडा नं. ५
- दोहरा, छेदुवा पक्की पुल (तिनाउ खोला) वडा नं. १ र २
- जगात, पुक्टुङ्ग पक्की पुल वडा नं. ६
- सोताघाट पक्की पुल वडा नं. ६
- बसेनी खोला पक्की पुल वडा नं. ७

यस गाउँपालिकामा निर्माण गर्नुपर्ने भोलुङ्गे तथा ट्रेस पुलहरु निम्नानुसार छन् ।

- धैरेनी, खानीछाप भोलुङ्गे पुल (डि.पि.आर. भएको, पाल्पाको सबैभन्दा अग्लो पुल)
- अगाहा खोला ट्रेस पुल वडा नं. १

विद्युत तथा बैकल्पिक उर्जा

इन्धन उपयोग विवरण

यस गाउँपालिकाका ७२.३५% परिवारले खाना पकाउने इन्धनको रूपमा दाउरा प्रयोग गर्ने गरेको अवस्था छ । खाना पकाउने इन्धन प्रयोगको श्रोतको आधारमा परिवारको विवरण निम्न तालिकामा दिइएको छ ।

तालिका नं. १.३२ : खाना पकाउने इन्धनको आधारमा परिवार संख्या

खाना पकाउने इन्धनको श्रोत	परिवार संख्या	प्रतिशत
काठ दाउरा	४२१२	७२.३५
एल.पी. ग्यास	१५२३	२६.२
विद्युत	१३	०.२
गोबर गुइठा	४	०.०५
वायोग्यास	६५	१.१
मट्टीतेल	६	०.१
अन्य	०	०.००
जम्मा	५८२३	१००

श्रोत : राष्ट्रिय जनगणना-२०७८

**विद्युत सेवा**

जलविद्युत राष्ट्रको पूर्वाधार विकासको महत्वपूर्ण आधार मानिएको छ । माथागढी गाउँपालिकामा प्रयोग भएको प्रकाश उर्जामा सबैभन्दा धेरै विद्युत उर्जा र त्यसपछि सोलार उर्जा प्रयोग भएको अवस्था छ । राष्ट्रिय जनगणना-२०७८ अनुसार ९३.३८% परिवार विद्युतको पहुँचमा पुगेको अवस्था छ । अभैपनि केही घरपरिवार विद्युत पहुँचबाट बाहिर छन् । बत्ती बाल्न प्रयोग गर्ने इन्धनका श्रोतहरूको विवरण तलको तालिकामा उल्लेख गरिएको छ ।

तालिका नं. १.३३ : बत्ती बाल्न प्रयोग गर्ने इन्धन अनुसार परिवार संख्या (प्रतिशतमा)

बत्ती बाल्न प्रयोग गर्ने इन्धनको श्रोत	परिवार संख्या	प्रतिशत
विद्युत	५४३२	९३.३८
सोलार	३५८	६.९
मट्टीतेल	१९	०.३
वायोग्यास	१	०.०२
अन्य	१३	०.२
<b>जम्मा</b>	<b>५८२३</b>	<b>१००</b>

श्रोत : राष्ट्रिय जनगणना-२०७८



भूमिमा खोला जल विद्युत आयोजना

**भवन तथा आवास**

**घरको छानाको अवस्था**

माथागढी गाउँपालिकामा ७१.९% घर परिवार जस्ता पाताले छाएको घरमा बस्दछन् भने अभै पनि १.८% परिवारहरू खरले छाएको छाना मुनि बस्ने गरेको देखिन्छ । घरको छानाको आधारमा परिवारहरूको विवरण तलको तालिकामा उल्लेख गरिएको छ ।

तालिका नं. १.३४ : घरको छानाको आधारमा परिवार संख्या

घरको छानाको प्रकार	परिवार संख्या	प्रतिशत
जस्ता पाताले छाएको	४१८८	७१.९
आर.सि.सि.ढलान छत्र	१५००	२५.८
खर/फुसले छाएको	१०२	१.८
टायलले छाएको	५	०.१
ढुङ्गा/स्लेटले छाएको	२२	०.४
काठको फ्लयाकले छाएको	५	०.१
माटोको छाना	०	०
अन्य	१	०.०३
<b>जम्मा</b>	<b>५८२३</b>	<b>१००</b>

श्रोत : राष्ट्रिय जनगणना-२०७८

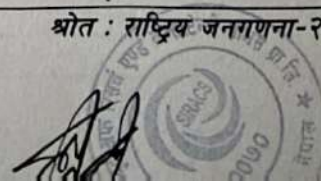

**घरको जग बनोटको अवस्था**

यस पालिकाका ६८.१% परिवारहरु माटोको जोडाई (इट्टा/दुङ्गा) बाट बनाइएको जगको घरमा बस्दछन् । घरको जगको बनोट अनुसारको परिवार संख्या तलको तालिकामा दिइएको छ ।

तालिका नं. १.३५ : घरको जग बनोटको अवस्था अनुसार परिवार संख्या

घरको जगको प्रकार	परिवार संख्या	प्रतिशत
माटोको जोडाई (इट्टा/दुङ्गा) भएको	३९६५	६८.१
सिमेण्टको जोडाई (इट्टा/दुङ्गा) भएको	१०७८	१८.४
ढलान पिलर सहितको	६०३	१०.४
काठको पिलर	१६८	२.९
अन्य	९	०.२
<b>जम्मा</b>	<b>५८२३</b>	<b>१००</b>

श्रोत : राष्ट्रिय जनगणना-२०७८

**१.२.७ वन तथा वातावरण**

**वन क्षेत्रको अवस्था**

माथागढी गाउँपालिकाको अधिकांश क्षेत्र वनजंगलले ढासिएको छ । यस गाउँपालिकामा ७५ भन्दा बढी संख्यामा सामुदायिक वन क्षेत्रहरु रहेका छन् । त्यसैगरी कबुलियती वन तथा निजी वनका साथै घाँसे मैदान, चउर क्षेत्रहरु पनि उल्लेख्य रहेको पाइन्छ ।

**जलाघर क्षेत्र**

यो गाउँपालिका भएर बग्ने मुख्य खोलाहरुमा तिनाउ खोला, बाह्रखोक खोला, अर्जुने खोला, अगाहा खोला, विहादी खोला, खहरे खोला, दोन्द्रो खोला, कैरौली खोला, देउराली खोला, भुडेवा खोला, भुम्सा खोला, नात खोला गैरा, मनसेवा खहरे खोला, अरुण खोला, वेसी खोला ढाटे खोला, साँध खोला, भुल्के खोला, किहु खोला आदि रहेका छन् । यी खोलाहरु बाह्रै महिना अटुट रुपमा बगिरहने हुँदा यीनको उपयोगिता पनि महत्वपूर्ण छ । यसका साथै केही सार्वजनिक पोखरीहरु, विभिन्न सीमसार क्षेत्र र पानीका मूलहरु पनि यस पालिकामा विद्यमान रहेका छन् । विभिन्न उपयोगिता, जैविक विविधता संरक्षण र वातावरण सन्तुलनमा यी श्रोतहरुको ठूलो योगदान रहेको छ । चुरेशिवालिक र माहाभारत श्रृंखलाको दक्षिणवर्ती क्षेत्रमा अवस्थित यो पालिकामा खोला नालाहरु अबिरल रुपमा बगिरहने र यी खोला नालाको जलाघार क्षेत्र पनि यीनै पहाडी धरातल र वेसीहरु रहेको देख्न सकिन्छ ।

**नदी, खोला तथा तालतलैया**

यस पालिकामा रहेका नदी, खोला तथा तालतलैयाको विवरण तलको तालिकामा दिइएको छ ।

तालिका नं. १.३६ : नदी, खोला तथा तालतलैया

क्र.सं.	नदी, खोलाको नाम	क्र.सं.	नदी, खोला, ताल तथा सीमसार क्षेत्र
१	पुग्दी खोला	१८	भालु खोला
२	भुडेवा खोला	१९	धनवादी खोला
३	खापुक खोला	२०	बहुला खोला
४	मरमरा खोला	२१	छिस खोला
५	पास्दी खोला	२२	अर्जुने खोला
६	तिनाउ खोला	२३	करङ्कटुवा खोला
७	अरुण खोला	२४	बाह्रखोक खोला
८	रहवास खोला	२५	विहादी खोला
९	खर्तुङ खोला	२६	खहरे खोला
१०	काफल खोला	२७	कैरौली खोला
११	देउराली खोला	२८	नात खोला गैर
१२	गडिया खोला	२९	मन्सेवा खहरे खोला
१३	भुम्सा खोला	३०	वेसी खोला
१४	दमार खोला	३१	साँध खोला
१५	दोन्द्रे खोला	३२	भुल्के खोला



१६	मुस्लाङ्ग खोला	३३	किहु खोला आदी रहेका छन् ।
१७	अगाहा खोला		

श्रोत : SIRACS Survey-2081

### जैविक विविधता

माथागढी गाउँपालिकाको ५८.१४% भू-भाग वन जंगल र ८.८५% भू-भाग भाडी तथा घाँसे मैदानले ढाकेको क्षेत्र हुनाले यहाँ विविध प्रजातीका जनावर, चराचुरुङ्गी तथा वनस्पतीहरू पाइन्छन् । त्यसैले यो पालिका जैविक विविधताको धनी छ । यहाँ मृग, चितुवा, स्याल, वदेल, भालु, लंगुर, बाँदर आदि जस्ता जंगली जनावरहरूका साथै डाँफे सहितका विभिन्न प्रजातीका चराचुरुङ्गीहरू पाइन्छन्, जसमध्ये केही लोपोन्मुख चराचुरुङ्गी समेतको वासास्थान यहाँ रहेको छ । यस गाउँपालिकामा उष्ण देखि समशीतोष्ण क्षेत्रमा पाइने वन्यजन्तु तथा वनस्पतीहरू रहेका छन् । यहाँ पाइने वनस्पती प्रजातीहरूमा नीम, साल, सल्ला, लालीगुराँस, कर्म, कटुस, सिमल, चिउरी आदी रहेका छन् । असुरो, हर्बोरो, पाती, पाखनवेद, चिराइतो, दालचिनी, काउलो, सिकारी लहरो, अमला जस्ता जडिबुटीहरू पनि यस पालिकामा पाइन्छन् ।

### विपद् व्यवस्थापन

यस पालिकामा भूकम्प, चट्याङ, बाढी-पहिरो, डढेलो तथा आगलागी, सुख्खा खडेरी, हावाहुरी, भूक्षय, सडक दुर्घटना, समय-समयमा देखापर्ने विभिन्न प्रकृतिका महामारी जस्ता प्रकोपहरू विपत्तको रूपमा रहेका छन् । विपद् व्यवस्थापनका लागि पालिका स्तरीय विपद् व्यवस्थापन समिति गठन भएको छ । त्यसैगरी विपद् प्रतिकार्य योजना निर्माण सहित विपद् व्यवस्थापन कोष बनेको छ । विपद् व्यवस्थापनका लागि पूर्व तयारी, उद्धार तथा राहत, पुनर्स्थापना र पुनर्निर्माण जस्ता कार्यहरूमा विशेष ध्यान दिन जरुरी छ । यसका लागि विपद् व्यवस्थापन योजना तर्जुमा गरी कार्ययोजना सहित अधि बढ्न आवश्यक देखिएको छ । पहाडी भू-धरातलीय स्वरूप र भिराला पाखा पखेराहरूको कारणबाट यो पालिका बाढी, पहिरोको जोखिममा रहेको छ । पालिकाको वस्तुस्थिति विवरणमा विभिन्न विपद्का घटनाहरूबाट भएको क्षति विवरण प्रष्ट रूपमा उल्लेख छैन । विपद् न्यूनीकरणका लागि विपद् व्यवस्थापन योजना र प्रतिकार्य योजना सहित तयारी अवस्थामा रहन जरुरी छ ।

### १.२.८ संस्थागत व्यवस्था

#### ऐन, नियम, निर्देशिका र कार्यविधि निर्माणको अवस्था

संवैधानिक एंव कानूनी अधिकारको सफल कार्यान्वयन गर्न गाउँपालिकामा उपलब्ध श्रोत तथा साधनको अधिकतम परिचालन गरी दक्ष तथा क्षमतावान जनशक्ति मार्फत सहज सेवा प्रवाहको माध्यमबाट स्थानीय जनतालाई सुशासनको प्रत्याभुती दिलाउनु स्थानीय सरकारको प्रमुख दायित्व हुन आउछ । गाउँपालिकाबाट हुने सेवा प्रवाहको प्रभावकारीता र गुणस्तरीयताको प्रतिबिम्ब प्रत्यक्ष सेवा प्रवाहमा संलग्न पदाधिकारी तथा कर्मचारीहरूको कार्यक्षमता तथा कार्यशैलीमा देखिने गर्दछ ।

स्थानीय सरकारहरूको एकल अधिकार क्षेत्र अन्तरगतका विषयहरूमा आवश्यकता अनुसार आफ्नै ऐन, नियम तथा कार्यविधिहरू तर्जुमा गरी कार्यान्वयन गर्न सक्ने संवैधानिक व्यवस्था अनुसार माथागढी गाउँपालिकाले स्थानीय स्तरमा कानूनहरू निर्माण गरी कार्यान्वयनमा ल्याएको अवस्था छ । गाउँपालिकाबाट प्रवाह गरिने सेवालाई गुणस्तरीय तथा सहज बनाउन आवश्यक पर्ने ऐन, नियम, निर्देशिका, कार्यविधि, योजना आदि राम्रो भए पनि त्यसको कार्यान्वयन पक्ष राम्रो भएन भने लक्ष अनुसारको नतिजा प्राप्त हुन सक्दैन भन्ने कुरालाई मनन् गरेर अधि बढ्नु पर्दछ ।

#### बिभिन्न समितिहरूको गठन तथा परिचालनको अवस्था

माथागढी गाउँपालिकाले नेपालको संविधान २०७२ तथा स्थानीय सरकार संचालन ऐन २०७४ मा व्यवस्था भए बमोजिम बिभिन्न समितिहरू गठन गरी परिचालन गरेको अवस्था छ । हाल गाउँ कार्यपालिका अन्तर्गत तपशिल बमोजिमका समितिहरू कृयाशील रहेको अवस्था छ ।

- न्यायिक समिति
- राजश्व परामर्श समिति
- श्रोत अनुमान तथा बजेट सीमा निर्धारण समिति
- बजेट तथा कार्यक्रम तर्जुमा समिति
- लेखा समिति





- विधायन समिति
- सुशासन समिति

त्यसै गरी गाउँ कार्यपालिकाले योजना तर्जुमा तथा कार्यान्वयन प्रकृत्यालाई व्यवस्थित तथा सरल गर्नको लागि तपशिल अनुसारका विषयगत समितिहरु गठन गरि परिचालन गरेको अवस्था छ ।

- आर्थिक विकास समिति
- सामाजिक विकास समिति
- पूर्वाधार विकास समिति
- वातावरण र विपद व्यवस्थापन समिति
- संस्थागत विकास तथा सुशासन समिति

#### कार्यालयको स्वीकृत दरबन्दी तथा पदपूर्तिको अवस्था

स्थानीय सरकारहरुले संबैधानिक एवं कानूनी अधिकारको कार्यान्वयनका लागि आवश्यकता अनुसारको जनशक्ति व्यवस्था गर्नुपर्दछ । यसै सन्दर्भमा स्थानीय विकास तथा सेवा प्रवाह सम्बन्धी नयाँ अवधारणा, सौँच, अभ्यास तथा स्थानीय तहको अधिकार तथा जिम्मेवारीमा वढोत्तरी र नीति नियममा समेत परिमार्जन भइरहेको अवस्थामा स्थानीय सरकार सन्चालन ऐनको दफा ८३ बमोजिम गाउँपालिकाको आफ्नो कार्यबोभ, राजश्व क्षमता, खर्चको आकार, स्थानीय आवश्यकता र विशिष्टता समेतलाई ध्यानमा राखी संगठन तथा व्यवस्थापन सर्वेक्षणका आधारमा विषयगत शाखा तथा इकाईहरु रहेको संगठन संरचना कायम गर्ने र उक्त संगठन संरचनामा हरेक वडाको संगठन संरचना समेत समावेश गर्नुपर्ने व्यवस्था छ । माथागढी गाउँपालिकाले संघियता कार्यान्वयन गर्ने समयमा नेपाल सरकार बाट स्वीकृत साँगठनिक संरचनालाई नै आधार मानी हाल कार्य संचालन गरिरहेकोमा आर्थिक वर्ष २०८०/०८१ मा साँगठनिक संरचनाको अध्ययन गरी नयाँ साँगठनिक संरचना स्वीकृत गरेको छ ।

#### संस्थागत क्षमता स्व-मूल्यांकनको अवस्था

आ.व २०७८/७९ तथा २०७९/८० को स्थानीय सरकार संस्थागत स्वमूल्याङ्कनको नतिजामा माथागढी गाउँपालिकाले क्रमस ५८.२५% र ७५.०% अंक प्राप्त गरेको छ । उक्त मूल्याङ्कनमा मुख्यतया शासकीय प्रबन्ध, संगठन तथा प्रशासन, बजेट तथा योजना तर्जुमा, वित्तीय तथा आर्थिक व्यवस्थापन, भौतिक पूर्वाधार, सेवा प्रवाह लगायत अन्तर सम्बन्धित विषयहरु समावेश गरिएको छ । प्राप्त नतिजालाई आधार लिदा गाउँपालिकाले आ.व २०७८/७९ को तुलनामा आ.व २०७९/८० मा १६.७५% अंक बढी ल्याएको छ । स्वमूल्याङ्कनको नतिजामा अति राम्रो अंक प्राप्त गरेता पनि आगामी दिनहरुमा आफ्नो कार्य क्षमतामा अझै सुधार गर्नुपर्ने देखिन्छ । वार्षिक बजेट तथा योजना व्यवस्थापन, सेवा प्रवाह, सामाजिक समावेशीकरण, भौतिक पूर्वाधार तथा वातावरण संरक्षण तथा विपद् व्यवस्थापन जस्ता क्षेत्रमा अझै व्यापक सुधार गर्नुपर्ने देखिन्छ । लेखाजोखा तथा विश्लेषणवाट आएको नतिजा तलको तालिका तथा माकुरे जालोमा देखाइएको छ ।

#### तालिका नं. १.३७ : संस्थागत क्षमता स्व-मूल्यांकन (०७७/०७८ तथा ०७८/०७९) विवरण

क्र.स	विषयगत क्षेत्रहरु	सूचकको अङ्कभार	प्राप्त अङ्क		कैफियत
			०७८/०७९	०७९/०८०	
१	शासकीय प्रबन्ध	९.००	७.७५	७.५०	
२	संगठन तथा प्रशासन	८.००	४.५०	६.००	
३	वार्षिक बजेट तथा योजना व्यवस्थापन	११.००	८.००	१०.००	
४	वित्तीय तथा आर्थिक व्यवस्थापन	११.००	८.५०	९.२५	
५	सेवा प्रवाह	१६.००	९.५०	१२.७५	
६	न्यायिक कार्य सम्पादन	७.००	४.००	४.००	
७	भौतिक पूर्वाधार	१३.००	७.५०	९.५०	
८	सामाजिक समावेशीकरण	१०.००	३.००	८.५०	
९	वातावरण संरक्षण तथा विपद् व्यवस्थापन	९.००	३.५०	५.५०	
१०	सहकार्य र समन्वय	६.००	२.००	२.००	
जम्मा		१००.००	५८.२५	७५.००	

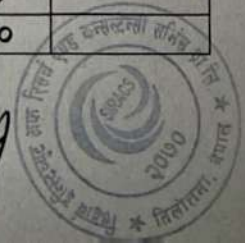

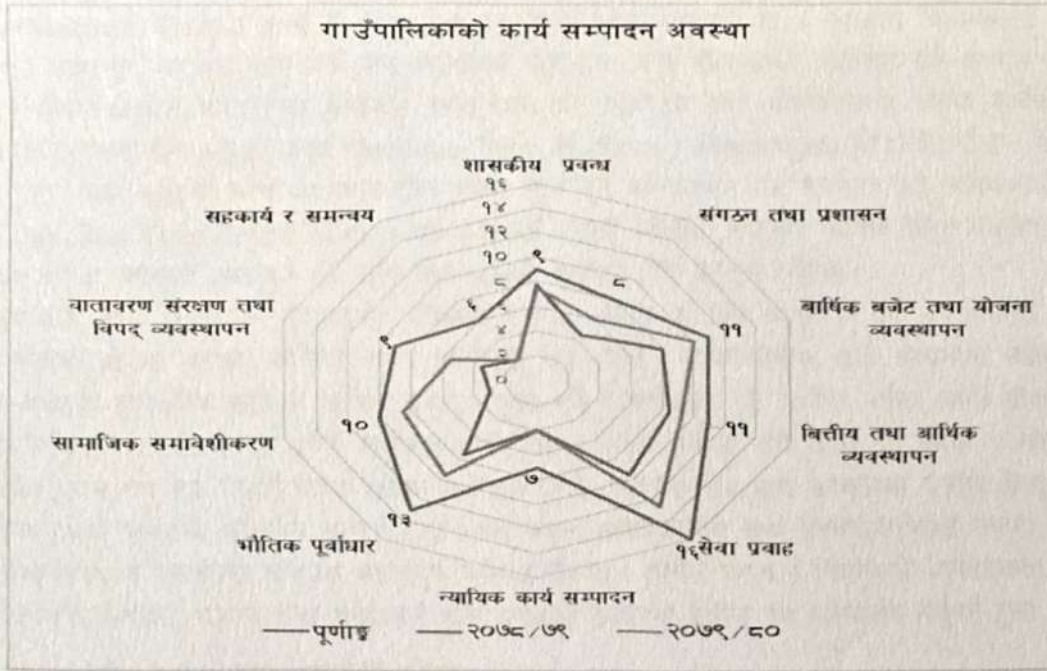

चित्र नं. १.२ : संस्थागत क्षमता स्वमूल्याङ्कनको लेखाजोखाबाट प्राप्त नतिजा माकुरेजालोमा

### सुरक्षा सम्बन्धी व्यवस्था

यस पालिकामा विभिन्न प्रहरी इकाईहरूबाट सर्वसाधारण जनतालाई आवश्यक सुरक्षा प्रदान गर्ने व्यवस्था गरिएको छ । समाजमा शान्ति सु-व्यवस्था कायम राख्न र विभिन्न अपराधिक गतिविधिहरू नियन्त्रण गर्न स्थानीय निर्वाचित प्रतिनिधिहरूसँग आवश्यक समन्वय गरी आवश्यक सुरक्षा सेवा उपलब्ध गराउने सन्दर्भमा पालिकाको वडा नं. ६ जगातमा रहेको माथा प्रहरी चौकीबाट वडा नं. ४ को केही भाग र वडा नं. ५, ६, ७, ८ मा सेवा प्रवाह भइरहेको छ । वडा नं.३ को सराईमा रहेको अस्थायी प्रहरी चौकीबाट वडा नं. १ को दक्षिणी भाग, वडा नं. २ र ३ पूरै तथा वडा नं. ४ को केही भागमा सेवा प्रवाह भइरहेको छ । त्यसैगरी आर्य भन्ज्याङ्ग प्रहरी चौकीबाट वडा नं. १ को बाँकी भागमा सेवा प्रवाह हुँदै आइरहेको छ ।

### पालिका समृद्धिको आधार

माथागढी गाउँपालिकाको भू-बनोट, विविधतायुक्त प्रकृति तथा संस्कृति, प्राकृतिक श्रोत र साधन, उर्वर कृषि भूमि, प्राकृतिक सौन्दर्यता तथा जैविक विविधता, विभिन्न सम्पदाहरूको व्यवसायिक उत्पादनको सम्भाव्यता, क्रियाशील जनशक्ति, निर्वाचित जनप्रतिनिधिहरूको राजनैतिक अठोट र इच्छाशक्ति, संघ, प्रदेश र स्थानीय सरकार बीचको विकास प्रतिको आपसी तादाम्यता र सहयोग जस्ता पक्षहरू यस पालिकाको आर्थिक समृद्धिको आधारको रूपमा रहेका छन् । यी आधार र अवसरहरूको कुशल परिचालनबाट मात्र यो पालिका समृद्धि तर्फ अघि बढ्न सक्ने देखिएको छ । “हाम्रो माथागढी, हाम्रो शान, समृद्ध माथागढी हाम्रो पहिचान” भन्ने दीर्घकालीन सोंच लिएको यस पालिकाले समृद्धिका लागि आर्थिक, सामाजिक, भौतिक पूर्वाधार तर्फ जोड दिनुपर्दछ । गुणस्तरीय पूर्वाधार निर्माण गरी उत्पादन र उत्पादकत्व बढाउन यस पालिकाको महत्वपूर्ण भूमिका रहन्छ । प्रस्तुत सोंचलाई परिलक्षित गरी यस योजनामा विषय क्षेत्रगत कार्यक्रमहरू तय गरिएका छन् ।

### १.३ मध्यमकालीन खर्च संरचनाको अवधारणा

सार्वजनिक वित्त व्यवस्थापनको एक औजारको रूपमा मध्यमकालीन खर्च संरचनाले उपलब्ध सीमित स्रोत-साधनको वस्तुनिष्ठ आकलन गर्ने र यसलाई योजनाको प्राथमिकताको क्षेत्रमा मध्यम अवधिको लागि बाँडफाँड गर्ने गर्दछ । यस संरचनामा मुख्यतः समष्टिगत आर्थिक खाका, नतिजा खाका र बजेट खाका गरी तीन वटा अवयवहरू समावेश गरिएका छन् ।

मध्यमकालीन खर्च संरचनामा चालु आवधिक योजना, मध्यमकालीन खर्च संरचना र वार्षिक बजेट तथा कार्यक्रमको उपलब्धिको आधारमा उत्पादन, रोजगारी, आय र लगानी लगायतका परिसूचक समावेश गरी समष्टिगत आर्थिक



खाका (Medium Term Fiscal Framework-MTFF) तयार गरिएको छ । स्थानीय सरकारलाई संघ तथा प्रदेशबाट प्राप्त हुने अनुदान, आन्तरिक आय, आन्तरिक ऋण तथा अन्य स्रोत समेत आंकलन गरी क्षेत्रगत प्राथमिकता अनुरूप विषय क्षेत्रगत नीति तथा कार्यक्रम कार्यान्वयन गर्न कार्यक्रम तथा आयोजनागत रूपमा खर्चको अनुमान सहितको मध्यमकालीन बजेट खाका (Medium Term Budgetary Framework-MTBF) तयार गरिन्छ । यो खाका तयार गर्दा बजेटको कार्यान्वयनबाट तीन वर्षमा प्राप्त हुने प्रतिफलको पनि अनुमान गरी मध्यमकालीन नतिजा खाका (Medium Term Result Framework-MTRF) तयार गरिन्छ । स्थानीय आर्थिक खाका अनुसार समष्टिगत र विषय क्षेत्रगत नतिजा प्राप्त हुने गरी स्रोत तथा खर्चको अनुमान तथा प्रक्षेपण गरिन्छ ।

मध्यमकालीन खर्च संरचनाले सरकारसँग उपलब्ध सीमित साधन स्रोतको आंकलन गर्ने र त्यसलाई योजनाको प्राथमिकताको क्षेत्रमा मध्यम अवधिको लागि बाँडफाँड गर्ने गर्दछ । मध्यमकालीन खर्च संरचनामा पहिलो आर्थिक वर्षमा बजेटको वास्तविक स्रोत र खर्चको अनुमान हुन्छ भने त्यसपछिका दुई आर्थिक वर्षका लागि स्रोत र खर्चको प्रक्षेपण गरिन्छ । पहिलो वर्षको बजेट कार्यान्वयन भएपछि उपलब्धी समीक्षा गरी बाँकी दुई वर्षको प्रक्षेपित अनुमान परिमार्जन एवम् थप एक वर्षको बजेट प्रक्षेपण गरिन्छ । यसरी मध्यमकालीन खर्च संरचनामा चक्रीय हिसाबले प्रत्येक वर्ष तीन वर्षको बजेटको आंकलन गर्नुपर्ने हुन्छ । यस प्रकार मध्यमकालीन खर्च संरचनाले बजेट तर्जुमा प्रक्रियालाई बढी यथार्थपरक र वस्तुनिष्ठ बनाउन महत्वपूर्ण भूमिका खेल्दछ । त्यसैले यसलाई विकासको आवश्यकता, आयोजना कार्यान्वयनको अवस्था, राजस्व तथा अनुदान र ऋण समेतका आधारमा प्रत्येक वर्ष परिमार्जन गर्नुपर्ने हुन्छ ।

#### १.४ मध्यमकालीन खर्च संरचना तयारीको उद्देश्य

मध्यमकालीन खर्च संरचना माथागढी गाउँपालिकाको पहिलो प्रयास हो । यस संरचनाबाट गाउँपालिकाको समग्र विकासको प्राथमिकता प्राप्त क्षेत्र तथा कार्यक्रमहरूमा लगानी, निरन्तरता र कार्यान्वयनको सुनिश्चितताको माध्यमद्वारा दिगो विकास हासिल हुने अपेक्षा गरिएको छ । यस खर्च संरचनाले गाउँपालिकाको दीर्घकालीन सोच "हाम्रो माथागढी, हाम्रो शान, समृद्ध माथागढी हाम्रो पहिचान" भन्ने अभियानले प्रदेश तथा राष्ट्रिय लक्ष्य र दिगो विकासका लक्ष्य प्राप्तमा योगदान पुऱ्याउने विश्वास लिइएको छ । यस मध्यमकालीन खर्च संरचनालाई सरल र यथार्थपरक बनाउन विषय क्षेत्रगत उपलब्धिका आधारमा मध्यमकालीन लक्ष्य निर्धारण गरी सोही बमोजिम स्रोत तथा खर्चको अनुमान तथा प्रक्षेपण गरिएको छ । यसबाट गाउँपालिकालाई आगामी आर्थिक वर्षहरूको बजेट तर्जुमा प्रक्रियालाई बढी यथार्थपरक र वस्तुनिष्ठ बनाउन सहयोगी हुने अपेक्षा गरिएको छ ।

मध्यमकालीन खर्च संरचनाको मुख्य उद्देश्य उपलब्ध स्रोत साधनलाई नीति, आवधिक योजना र वार्षिक बजेट तथा कार्यक्रम बीच तालमेल गराई सार्वजनिक खर्च प्रणालीमा वित्तीय अनुशासन कायम गर्नु हो । मध्यमकालीन खर्च संरचना तयारीबाट देहाय अनुसारको उद्देश्य हासिल हुने अपेक्षा गरिएको छ :

- (क) नीति, आवधिक योजना र वार्षिक बजेट तथा कार्यक्रम बीच तादात्म्यता कायम गरी स्रोत-साधनको विनियोजनलाई उपलब्धिमूलक बनाउनु,
- (ख) आयोजना तथा कार्यक्रमको प्राथमिकीकरण गरी प्राथमिकता प्राप्त आयोजना तथा कार्यक्रमको लागि स्रोतको सुनिश्चितता गर्नु,
- (ग) गाउँपालिकामा उपलब्ध हुने मध्यम अवधिको आन्तरिक र बाह्य स्रोतको वास्तविक अनुमान गरी बजेट तर्जुमालाई यथार्थपरक बनाउनु,
- (घ) सार्वजनिक खर्चलाई बढी प्रभावकारी र कुशल बनाई लक्षित प्रतिफल सुनिश्चित गर्नु ।

#### १.५ मध्यमकालीन खर्च संरचना तर्जुमाका आधारहरू

सार्वजनिक खर्च संरचना तर्जुमा गर्दा संविधानले व्यवस्था गरेका प्रावधानहरू एवं स्थानीय तहको अधिकार क्षेत्रभित्रका आर्थिक, सामाजिक, वातावरणीय तथा राजनीतिक पक्षसँग सम्बन्धित विभिन्न नीति, ऐन, नियमको कार्यान्वयन तथा दीर्घकालीन गुरुयोजना, आवधिक योजना र विषय क्षेत्रगत योजना, नीति र दिगो विकास लक्ष्य हासिल गर्ने पक्षलाई ध्यान दिनु आवश्यक छ । सो बमोजिम यस मध्यमकालीन खर्च संरचना तयार गर्दा देहायमा उल्लेखित पक्षलाई आधार लिइएको छ :

- नेपालको संविधान
- नेपाल सरकार तथा प्रदेश सरकारको दिगो विकासका लक्ष्यको अवस्था र मार्गचित्र (२०१६-२०३०)
- अन्तर सरकारी वित्त व्यवस्थापन ऐन, २०७४

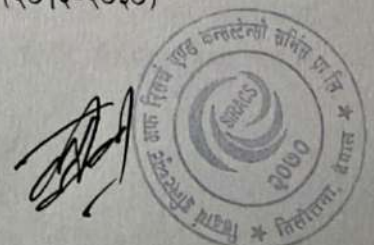

- आर्थिक कार्यविधि तथा वित्तीय उत्तरदायित्व ऐन, २०७६
- राष्ट्रिय दीर्घकालीन सोच, २१०० तथा पन्ध्रौँ राष्ट्रिय योजना (२०७६/७७-२०८०/८१)
- सोह्रौँ राष्ट्रिय योजनाको मस्यौदा
- लुम्बिनी प्रदेश सरकारको पहिलो आवधिक योजना (२०७६/७७-२०८०/८१)
- नेपाल सरकार तथा प्रदेश सरकार तथा गाउँपालिकाको नीति तथा कार्यक्रम (आ.व.२०८०/८१ र २०८१/८२)
- गाउँपालिकाबाट उपलब्ध तथ्यांक तथा राष्ट्रिय जनगणना २०७८ को तथ्यांक

#### १.६ मध्यमकालीन खर्च संरचना तर्जुमा विधि तथा प्रक्रिया

राष्ट्रिय योजना आयोगबाट जारी स्थानीय तहको योजना तर्जुमा दिग्दर्शन, २०७८ एवम् संघीय मामिला तथा सामान्य प्रशासन मन्त्रालयबाट परिमार्जित दिग्दर्शन, २०७८ मा समावेश अवधारणा, मार्गदर्शन तथा औजारहरु प्रयोग गरी यो मध्यमकालीन खर्च संरचना तर्जुमा गरिएको छ । यस मध्यमकालीन खर्च संरचना देहाय बमोजिमको चरण तथा प्रक्रिया अबलम्बन गरी व्यवस्थित एवं सहभागितामूलक रूपमा तर्जुमा गरिएको छ । :

#### चरण - १: तयारी चरण

##### प्रक्रिया १: परामर्शदाताको नियुक्त तथा परिचालन

माथागढीगाउँपालिकाले तीन आर्थिक वर्षको लागि आवश्यकता अनुसार आवधिक योजनाका परिमाणत्मक सूचक एवं कार्यक्रमहरु परिमार्जन सहित मध्यमकालीन खर्च संरचना तयार गर्न परामर्शदाता नियुक्त गरी परिचालन गरिएको छ। यस प्रक्रियामा मध्यमकालीन खर्च संरचना तयारीको समय सीमा, सम्पन्न गर्नुपर्ने कार्य, गाउँपालिका र परामर्शदाताको जिम्मेवारी स्पष्ट गरिएको छ ।

##### प्रक्रिया २: नीतिगत, कानूनी दस्तावेज तथा दिग्दर्शन एवं अन्य उपयोगी सन्दर्भ सामग्री संकलन तथा समीक्षा

गाउँपालिकाकोमार्गनिर्देशनमा परामर्शदाताद्वारा स्थानीय तहको योजना, श्रोत प्रक्षेपण र सार्वजनिक वित्त व्यवस्थापनसँग सम्बन्धित नीति, कानून, दिग्दर्शन र कार्यविधि लगायतका सान्दर्भिक दस्तावेज संकलन एवं अध्ययन गरिएको छ । दस्तावेजहरुको अध्ययनबाट मध्यमकालीन खर्च संरचना तयारीका सन्दर्भमा व्यवस्था गरिएका महत्वपूर्ण तथा सान्दर्भिक व्यवस्था पहिचान तथा विश्लेषण गरिएको छ ।

##### प्रक्रिया ३: मध्यमकालीन खर्च संरचनाको ढाँचा, औजार र कार्ययोजना तर्जुमा

स्थानीय तहको योजना तर्जुमा दिग्दर्शन तथा मध्यमकालीन खर्च संरचना तयारी सम्बन्धी दिग्दर्शनमा उल्लिखित विधि, औजार एवं कार्ययोजना सम्बन्धमा आवधिक योजनाको परिमाणत्मा सूचकहरुको परिमार्जन एवं कार्यक्रमहरुको परिमार्जनको समयमा विस्तृत तथा व्यापक आवश्यक छलफल गरिएको थियो । यस प्रारम्भिक छलफलका आधारमा मध्यमकालीन खर्च संरचना तयारी विधि तथा प्रक्रिया औजार र दस्तावेजको ढाँचाको प्रस्ताव तयार गरिएको थियो। साथै, बैठकमा आएका सुभाब तथा पृष्ठपोषणका आधारमा मध्यमकालीन खर्च संरचना तयारी कार्ययोजना तर्जुमा र परिमार्जन गरियो ।

#### चरण - २: लेखाजोखा चरण

##### प्रक्रिया ४: अभिमूखीकरण तथा प्रारम्भिक कार्यशालाको आयोजना

मध्यमकालीन खर्च संरचनाको अवधारणा, ढाँचा, प्रक्रिया, औजार र संस्थागत व्यवस्थाको सम्बन्धमा साभा बुभाइ कायम गर्ने उद्देश्यले २०८१ बैसाख २६ गतेमध्यमकालीन खर्च संरचनाको अवधारणा बारे अभिमूखीकरण तथा प्रारम्भिक कार्यशालाको आयोजना गरियो । सो कार्यशालामा गाउँ कार्यपालिकाका पदाधिकारी तथा कार्यालयका कर्मचारीहरुको सहभागिता रहेको थियो । कार्यशालामा मध्यमकालीन खर्च संरचनाको अवधारणा, विधि तथा प्रक्रिया र यस सम्बन्धमा स्पष्टता तथा बुभाईमा एकरूपता कायम गरियो । सोही कार्यशालाबाट मध्यमकालीन खर्च संरचनासम्बन्धमा विभिन्न समितिहरु तथा विषयगत शाखाको जिम्मेवारी तथा भूमिका समेत स्पष्ट गरिएको थियो ।

##### प्रक्रिया ५: विषयगत समिति तथा शाखासँग परामर्शको आयोजना

चालु आवधिक योजना, वार्षिक कार्यक्रमको उपलब्धि समीक्षाका लागि विषयगत समिति/इकाईसँग परामर्श तथा छलफल गरिएको थियो । यस परामर्शबाट प्रमुख उपलब्धि, चालु, बहुवर्षीय अध्ययन तथा विस्तृत आयोजना प्रतिवेदनभई लागत यकिन भएका, संभाव्यता अध्ययन र विस्तृत आयोजना प्रतिवेदन तयार लागत यकिन भएका



आयोजना तथा कार्यक्रम विवरण तयार गरियो । सो छलफलबाट विषय क्षेत्रगत योजनाको सूची तयार र हरेक आयोजनाको सम्बन्धित उप-क्षेत्रगत रूपमा आवश्यक स्रोत समेत निर्धारण गरियो ।

**प्रक्रिया ६: श्रोत तथा खर्चको अनुमान र त्रिवर्षीय प्रक्षेपण**

आन्तरिक श्रोतलाई विगतको संकलनको आधारमा र राजश्व बाँडफाँड, अन्तर-सरकारी वित्तीय हस्तान्तरण लगायतका विभिन्न श्रोतबाट उपलब्ध हुने रकमलाई विगत आर्थिक वर्षहरूको श्रोतको उपलब्धताका आधारमा तीन आर्थिक वर्षको श्रोतको अनुमान तथा प्रक्षेपण गरिएको छ। विगत आर्थिक वर्षहरूको खर्च सहित स्थानीय गौरवका आयोजना, विषयगत क्षेत्र अन्तर्गतकारूपान्तरणकारी आयोजनाको कार्यान्वयनमा आवश्यक पर्ने श्रोतलाई मध्यनजर गरी खर्चको अनुमान तथा प्रक्षेपण गरिएको छ ।

**चरण - ३: तयारी चरण**

**प्रक्रिया ७: क्षेत्रगत योजना तर्जुमा कार्यशालाको आयोजना**

विषय क्षेत्रगत मध्यमकालीन खर्च संरचना तयारीका लागि विषयगत शाखा/इकाईसँग आवश्यक छलफल गरी प्रत्येक उपक्षेत्रका आगामी तीन वर्ष सञ्चालन गरिने आयोजना तथा कार्यक्रमको पहिचान गर्ने, प्राथमिकता निर्धारण गर्ने, लागत अनुमान यकिन गर्ने र आगामी तीन आर्थिक वर्षको लागि स्रोत आवश्यकता निर्धारण गर्ने प्राथमिकताक्रम, दिगो विकास लक्ष्य, लैंगिकसंकेतका आधारमा कार्यक्रम तथा आयोजना तथा उपक्षेत्रको साँकेतिकरण गरिएको छ ।

**प्रक्रिया ८: विषय क्षेत्रगत मध्यमकालीन खर्च संरचनाको दस्तावेज तयारी**

उपलब्ध बजेट सीमा तथा मार्गदर्शनका आधारमा उप-क्षेत्रगत मध्यमकालीन खर्च संरचनाको मस्यौदा तयारीका लागि विषयगत शाखा/इकाईसँग आवश्यक छलफल गरी तयार गरिएको छ । विषयगत शाखा/इकाई सम्बन्धीत मध्यमकालीन खर्च संरचनालाई एकीकृत गरी विषयगत क्षेत्रको मध्यमकालीन संरचना तयार गरिएको छ ।

**प्रक्रिया ९: मध्यमकालीन खर्च संरचनाको मस्यौदा तयारी**

निर्धारित ढाँचामा विषयगत क्षेत्रहरूको मध्यमकालीन खर्च संरचनालाई एकीकृत गरी मध्यमकालीन खर्च संरचनाको एकीकृत मस्यौदा दस्तावेज तयार गरिएको छ । मस्यौदा तयार गर्दा आवधिक योजनाका परिमाणात्मक लक्ष्यलाई आधार लिइएको छ । मध्यमकालीन खर्च संरचनाको दस्तावेजमासमष्टिगत मध्यमकालीन वित्तीय खाका, मध्यमकालीन नतिजा खाका र मध्यमकालीन बजेटखाकासमावेश गरिएको छ ।

**प्रक्रिया १३: मध्यमकालीन खर्च संरचनाको मस्यौदामा छलफल**

मध्यमकालीन खर्च संरचनाको प्रस्तुति, छलफल तथा आवश्यक सुझाव संकलनका उद्देश्यले गाउँपालिकामा मिति २०८१/०३/०५ गते छलफल कार्यक्रम आयोजना गरिएको थियो । उक्त कार्यक्रममापालिकाका अध्यक्ष, कार्यपालिका सदस्यहरू, प्रमुख प्रशासकीय अधिकृत, शाखा प्रमुखहरूको सहभागिता थियो । उक्त कार्यशालामा मस्यौदा प्रतिवेदन प्रस्तुत गरी आवश्यक सुझावहरू संकलन गरिएको थियो ।

**प्रक्रिया १४: मध्यमकालीन खर्च संरचनाको अन्तिम प्रतिवेदन तयारी**

मध्यमकालीन खर्च संरचनाको मस्यौदा प्रस्तुतिमा प्राप्त सुझावहरू समेटि मस्यौदा दस्तावेजलाई आवश्यक परिमार्जन गरिएको छ । यस क्रममा मस्यौदा दस्तावेजमा आवश्यक सूचना तथा तथ्यांकहरू विभिन्न शाखाहरूबाट संकलन गरी परिमार्जित अन्तिम प्रतिवेदन तर्जुमा गरिएको छ ।

**प्रक्रिया १५: मध्यमकालीन खर्च संरचनाको स्वीकृति**

बजेट तथा कार्यक्रम तर्जुमा समितिबाट पेश भएको मध्यमकालीन खर्च संरचना उपर कार्यपालिकामा आवश्यक छलफल गरी स्वीकृत गरी कार्यान्वयनमा ल्याउनुपर्ने व्यवस्था रहेको छ ।



## परिच्छेद-२

### स्थानीय मध्यमकालीन खर्च संरचना

#### २.१ पृष्ठभूमि

आर्थिक-सामाजिक विकास र समृद्धिका लागि सार्वजनिक वित्त व्यवस्थापनको महत्वपूर्ण भूमिका रहन्छ। यसका लागि सार्वजनिक वित्त व्यवस्थापनका तीनै पक्ष विनियोजन कुशलता, कार्यान्वयन दक्षता तथा वित्तीय अनुशासन उत्तिकै प्रभावकारी हुन आवश्यक छ। यी तीनवटै पक्षहरूमा सुधार गर्ने साधन तथा औजारको रूपमा मध्यमकालीन खर्च संरचनालाई लिइन्छ। नेपालमा दशौं योजना देखि नै मध्यमकालीन खर्च संरचनाको तर्जुमा र कार्यान्वयन गरी प्राथमिकता प्राप्त क्षेत्रमा साधन र स्रोतको विनियोजन गर्ने पद्धतिको अभ्यास गरिदै आइएको छ।

अन्तरसरकारी वित्त व्यवस्थापन ऐन, २०७४ ले संघ, प्रदेश तथा स्थानीय सरकारले प्रत्येक आर्थिक वर्षमा आ-आफ्नो क्षेत्राधिकार भित्रका विषयहरूमा हुने सार्वजनिक खर्चको अनुमानित विवरण तयार गरी आगामी तीन आर्थिक वर्षमा हुने खर्चको प्रक्षेपण सहितको मध्यमकालीन खर्च संरचना तयार गर्नुपर्ने व्यवस्था गरेको छ। उक्त विवरणमा चालु खर्च, पूँजीगत खर्च र वित्तीय व्यवस्थाका लागि आवश्यक पर्ने रकम समेत खुलाउनुपर्ने व्यवस्था छ। माथागढी गाउँपालिकाले तय गरेको दीर्घकालीन सोच "हाम्रो माथागढी, हाम्रो शान, समृद्ध माथागढी हाम्रो पहिचान" सहितको आवधिक योजनाका प्राथमिकताका क्षेत्रमा साधन स्रोतको विनियोजन सहित वार्षिक बजेट तथा कार्यक्रम तर्जुमा गरी मध्यमकालीन खर्च संरचना तर्जुमा गरिएको छ। गाउँपालिकाको आवधिक योजनाले नेपाल सरकारले घोषणा गरेको समृद्ध नेपाल; सुखी नेपालीको दीर्घकालीन सोच अनुरूप तयार चालु पन्द्रौं योजना र लुम्बिनी प्रदेश सरकारको प्रथम आवधिक योजनाको लक्ष्य, उद्देश्य, रणनीति, प्राथमिकतालाई आत्मसात गर्ने प्रयास गरेको छ।

आर्थिक वर्ष (२०८१/८२-२०८३/८४) का लागि तर्जुमा गरिएको यस मध्यमकालीन खर्च संरचनाले उपरोक्त योजनाहरूको सोच, लक्ष्य, उद्देश्य, रणनीति र प्राथमिकता, नेपाल सरकार तथा प्रदेश सरकार र गाउँपालिकाको घोषणा, प्रतिवद्धता, विगत आर्थिक वर्षका वार्षिक नीति तथा कार्यक्रम र दीगो विकास लक्ष्यको मार्गचित्रलाई मुख्य आधारका रूपमा लिइएको छ। गाउँपालिकाका तुलनात्मक लाभका क्षेत्रहरू, प्राथमिकता तथा विकास कार्यक्रम र स्थानीय तहको अधिकार क्षेत्रभित्र संलग्न कार्यसूची अनुसारका कार्यक्रम तथा आयोजनालाई यस संरचनामा समेट्ने प्रयास गरिएको छ।

#### २.२ अवसर तथा चुनौति

संवैधानिक व्यवस्था अनुसार संघीय संरचना तथा शासन प्रणाली अनुरूप निर्वाचित पदाधिकारीहरूको पहिलो कार्यकालमा नीति, कानून, कार्यविधि, मापदण्ड र योजना तर्जुमाको आधार तयार भई गाउँपालिकाजनमुखी सेवा प्रवाह, नतिजामुखी विकास र सुशासनको प्रक्रियामा पदार्पण गरीसकेको छ। संवैधानिक तथा कानूनी व्यवस्थाले स्थानीय सरकारले गर्ने कार्य प्रणालीमा स्पष्टता र निखरता आएको छ भने वित्तीय संघीयतामा आधारित भई स्थानीय सरकारले पाउने स्रोत र साधनमा स्पष्टता आएको र बढोत्तरी समेत हुँदै गएको अवस्था छ। परिवर्तित सन्दर्भमा गाउँबासीहरूमा पनि सृजनशील हिसाबले राजनैतिक, सामाजिक र आर्थिक समृद्धि पहलका लागि बहस शुरु भएको छ। गाउँबासीहरूमा क्रमशः उद्यमशीलता र व्यवसायिकता बढोत्तरी हुँदै गएको छ। यसै सन्दर्भमा माथागढीबासीहरूमा गुणस्तरीय शिक्षा, स्वास्थ्य तथा पूर्वाधार निर्माणको आवश्यकता महसूस भएको छ। प्रविधिको विकाससँगै गाउँपालिकामा विभिन्न साना तथा घरेलु उद्योग, व्यवसाय तथा सेवा क्षेत्रमा आधुनिक प्रविधिको प्रयोगमा विस्तार हुँदै गएको छ। संघीय शासन प्रणाली अनुसार तीनै तहमा निर्वाचित सरकारहरू क्रियाशील हुनु, नीति, कानून, योजना र मापदण्ड निर्माण भई कार्यान्वयनमा जानु, स्थानीय सरकारहरू बीच दीगो विकास, उत्थानशीलता, समृद्धि र सुशासनका क्षेत्रमा प्रगति हासिल गर्ने दिशामा प्रतिस्पर्धी भावनाको विकास हुनु अहिलेका प्रमुख अवसरहरू हुन्। यस गाउँपालिकामा स्थानीय विशेषतामा आधारित तुलनात्मक लाभका क्षेत्रको पहिचान तथा योजना निर्माण, सार्वजनिक सेवा प्रवाह सुधार, पूर्वाधार विकास, स्थानीय उत्पादन, रोजगारी र आयआर्जन वृद्धिको माध्यमद्वारा स्थानीय अर्थतन्त्रको विकास, गरिबी निवारण, प्राकृतिक, भौगोलिक, पर्यावरणीय, सामाजिक तथा सांस्कृतिक विविधताको उपयोग आदि अवसरहरू सिर्जना भएका छन्।

गाउँपालिकामा उपलब्ध स्रोत साधनको उच्चतम प्रयोगबाट गाउँबासीको आवश्यकता र चाहना अनुसार आर्थिक समृद्धि र सामाजिक सुख प्रदान गर्ने भन्ने नै वर्तमान विकासको चुनौती हो। कृषिको उत्पादन र उत्पादकत्वमा वृद्धि, व्यवसायीकरण, प्रचार प्रसार, उद्योग, पर्यटनमा आकर्षण बढाई आर्थिक क्रियाकलाप बढाउनु चुनौतीपूर्ण कार्य हुन्।

गुणस्तरीय तथा रोजगारमुलक शिक्षाको विकास सामाजिक विकासको समस्या हो । दिगो, लागत लाभमा प्रभावकारी बनाउनु पूर्वाधार विकासको समस्या हो । वन क्षेत्रको विकास र विस्तार, खानीहरूको उच्चतम प्रयोग वातावरणीय चुनौती हो । ज्ञान, सीप, क्षमता, प्रभावकारी कानून संस्थागत विकासका चुनौती हुन् । माथागढी गाउँपालिका पूर्वी पाल्पाको व्यापारिक र सेवा क्षेत्रको पनि केन्द्र भएको हुँदा यसबाट प्रत्यक्ष, दिगो र समतामूलक लाभ लिन दक्ष मानवीय पूँजी निर्माणको लागि शिक्षा र स्वास्थ्यको क्षेत्रमा थप लगानी आकर्षित तथा परिचालन गर्नुपर्ने छ । यस गाउँपालिका भित्र बग्ने थुप्रै खोला नाला भएको हुँदा तिनको संरक्षण र उपयोग गरी सुरक्षित र वातावरणमैत्री गाउँपालिका बनाउन आवश्यक छ तर त्यो त्यत्तिकै चुनौतीपूर्ण रहेको छ । यसका साथै गाउँपालिका भित्र विभिन्न खानीहरूको संचालनबाट बढ्न गएको भूक्षयीकरण, वातावरणीय हास र जलवायु परिवर्तनको कारण सिर्जित विपद्को बढ्दो जोखिमलाई न्यूनीकरण गरी नागरिकको स्वास्थ्य, शिक्षा, उत्पादन, रोजगारी र आयमा परेको नकारात्मक असरलाई न्यूनीकरण, पुनरुत्थान र उत्थानशीलता हासिल गर्दै नागरिक जीवनलाई थप सुरक्षित र परिष्कृत बनाउनु थप चुनौतीको विषय छ । माथागढी गाउँपालिका प्राकृतिक श्रोत साधन, सम्पदा, भू-बनौट तथा हावापानी, कला, साहित्य संस्कृतिका दृष्टिकोणबाट सम्पन्नशाली रहेको पाउन सकिन्छ । भौतिक तथा प्राकृतिक साधन श्रोत अगतिशील वस्तु हो । यसलाई मानवीय प्रयासले मात्र बनाउन सकिन्छ । यहाँ धेरै मानिसहरू बेरोजगारीका कारण कष्टपूर्ण जीवन बिताउन बाध्य छन् । मानवीय श्रोतलाई प्रभावकारी रूपमा पहिचान गरी परिचालन गर्न सकेको खण्डमा यस पालिकाको विकासको सम्भावन धेरै छ । यद्यपि वर्तमान आधुनिक उत्पादन प्रविधि, उत्पादकत्व, सधानको विविधीकरणका आधारमा उत्पादन प्रक्रियामा आमूल परिवर्तन भएको छ । यसका लागि मानवीय पूँजीको साथसाथै मौद्रिक पूँजीको आवश्यकता पर्दछ । मौद्रिक पूँजीलाई सीमान्त लागत लाभको दृष्टिबाट सन्तुलित विकासलाई ध्यानमा राखी लगानी गर्नुपर्दछ । संविधान तथा कानूनले स्थानीय श्रोत परिचालनको लागि पर्याप्त अधिकार दिएको छ भने संघ र प्रदेशले पनि कानून अनुसार श्रोत हस्तान्तरण गर्नुपर्ने बाध्यकारी व्यवस्था गरेको छ । ती श्रोतहरूलाई प्रभावकारी रूपमा परिचालन गर्न सकेको खण्डमा आवधिक रूपमा श्रोतको प्रभावकारी उपयोग गरी यस पालिकालाई योजनामा परिकल्पना गरिएको निर्दिष्ट लक्ष्यमा पुऱ्याउन सकिने सम्भावन छ ।

यस माथागढी गाउँपालिकाले आर्थिक तथा सामाजिक विकासलाई प्रभावकारी बनाउन साभ्ना दृष्टिकोण आवश्यक छ । गाउँपालिका भित्र रहेका पर्यटकीय स्थलहरू, जलश्रोत, जडिबुटी, कृषि लगायत अन्य विभिन्न सम्भावनाहरूलाई उजागर गरी ती क्षेत्रमा लगानीकर्ताहरू आकर्षित गरी सबै सम्भावनाहरूलाई चलायमान बनाउँदा अझ बढी प्रभावकारी हुनेछ । वर्तमान संविधानमा स्थानीय सरकारको गठन, यसको राजनीति, आर्थिक, सामाजिक अधिकारको सुनिश्चितता सम्बन्धी व्यवस्था हुनु आफैमा एउटा ठूलो अवसर हो । यही अधिकारको प्रयोग गरी यस पालिका अन्तरगतको श्रोत साधनको उच्चतम रूपमा परिचालन गर्न सकेको खण्डमा विकासको गतिलाई तीव्रता दिन सकिने पर्याप्त सम्भावना रहेको छ । तराईसँग आर्थिक सम्बन्ध जोडी लगानीकर्ता आकर्षित गर्न सकेको खण्डमा आर्थिक क्रियाकलाप बढ्न सक्ने देखिन्छ । भौगोलिक, प्राकृतिक श्रोत साधनका साथै मानिसहरू सरल र इमान्दार स्वभावका रहेका हुदा लगानीकर्ता आकर्षित भई विकासको गति बढ्ने पर्याप्त अवसर रहेको छ ।

### २.३ दीर्घकालीन सोच, उद्देश्य तथा रणनीति

माथागढीगाउँपालिकाको मध्यमकालीन खर्च संरचना तयार गर्दा गाउँपालिकाकोआवधिक योजनालाई प्रमुख आधारको रूपमा लिइएको छ । उक्त आवधिक योजनामा उल्लिखित माथागढी गाउँपालिकाको समष्टिगत सोच, लक्ष्य तथा उद्देश्य, प्राथमिकता तथा रणनीति र विषय क्षेत्रगत सोच, लक्ष्य तथा उद्देश्य र रणनीतिलाई यस मध्यमकालीन खर्च संरचनाको समष्टिगत सोच, लक्ष्य, उद्देश्य तथा रणनीति विषय क्षेत्रगत सोच, उद्देश्य तथा रणनीतिका रूपमा उल्लेख गरिएको छ । आवधिक योजनामा उल्लेख नभएका विवरणगाउँपालिकाको विगत वर्षको नीति तथा कार्यक्रम, पन्ध्रौँ राष्ट्रिय योजना, लुम्बिनी प्रदेश सरकारको प्रथम आवधिक योजना एवं राष्ट्रिय, प्रदेश र गाउँपालिकाको विषयगत नीति तथा कार्यक्रमको आधारमा तयार गरिएको छ । सो अनुसार मध्यमकालीन खर्च संरचनाको समष्टिगत सोच, उद्देश्य तथा रणनीतिहरू देहाय बमोजिम रहेको छन् ।

#### २.३.१ माथागढी विकासको दीर्घकालीन सोच

माथागढी गाउँपालिकाको दीर्घकालीन सोच "हाम्रो माथागढी हाम्रो शान, समृद्ध माथागढी हाम्रो पहिचान" भन्ने रहेको छ :



२.३.२ गाउँ विकासको लक्ष्य

गाउँपालिकाको दीर्घकालीन सोचको आधारका रूपमा रहेको आवधिक विकास योजनाको लक्ष्य देहाय अनुसार रहेको छ: "सूचना र प्रविधिको प्रयोगलाई बढवा दिई सेवा प्रवाह र बिकास योजना कार्यान्वयन गर्ने परिपाटीको बिकास गर्ने" प्रमुख लक्ष्य यस योजनाको रहेको छ । यो लक्ष्यले योजनाका उद्देश्य, प्राथमिकता, रणनीति, कार्यनीति र कार्यक्रमहरूलाई निर्देश गर्दछ ।

२.३.३ गाउँ विकासको उद्देश्य तथा रणनीति

माथि उल्लेखित प्रमुख लक्ष्य प्राप्तिका लागि आवधिक योजनामा देहाय अनुसारका उद्देश्यहरू निर्धारण गरिएको छ । माथागढी गाउँपालिकाको सपना पूरा गर्न निर्धारण गरिएको समृद्धि र सुखको लक्ष्य प्राप्तिका लागि यस आवधिक योजनाको उद्देश्य सूचना तथा प्रविधिको उच्चतम प्रयोगबाट सामाजिक तथा आर्थिक विकास गर्नु रहेको छ । यसका मुख्य उद्देश्य निम्न बमोजिम रहेको छ ।

समृद्धिसँग सम्बन्धित उद्देश्यहरू

- कृषि तथा स्थानीय उद्योगलाई व्यवसायीकरण गरी गरिवीको अन्त्य गर्नु ।
- स्थानीय अर्थतन्त्रमा सहयोगी मानव पूँजीको निर्माण गर्नु ।
- उत्पादनका सम्पूर्ण साधनको उच्चतम प्रयोग गरी उत्पादकत्व वृद्धि गर्नु ।
- गाउँपालिका भित्र दिगो र स्थीर साधनको विकास र विस्तार गर्नु ।

सुखसँग सम्बन्धित उद्देश्यहरू

- स्वस्थ, सुरक्षित, गतिशील समाजको निर्माण गर्नु ।
- विभेद, हिंसारहित, विविधताको प्रवर्द्धन तथा संरक्षण गरी सामाजिक सुरक्षा प्रदान गर्नु ।
- स्वच्छ वातावरण, पर्यावरणीय सन्तुलन, विपद् उत्थानशील अर्थतन्त्रको निर्माण गर्नु ।
- समुदायमा शान्ति र स्थीरता, स्वतन्त्रता, मौलिक हकको जगेर्ना हुने सहभागितामुलक समाजको निर्माण गर्नु ।
- कानूनी, सदाचारी, पारदर्शी र जवाफदेहिता भएको शासन सञ्चालन गर्नु ।

२.४ स्थानीय समष्टिगत मध्यमकालीन आर्थिक खाका

तालिका नं. २.१ : स्थानीय समष्टिगत मध्यमकालीन आर्थिक खाका

क्र.स	सूचक विवरण	इकाई	चालु आ.व.को	मध्यमकालीन लक्ष		
			अनुमानित उपलब्धी	२०८१/८२	२०८२/८३	२०८३/८४
			२०८०/८१	२०८१/८२	२०८२/८३	२०८३/८४
१	आर्थिक वृद्धि दर	प्रतिशत	३.९*	४.६	५.२	६
२	प्रति व्यक्ति कूल आय	अमेरिकी डलर	१४५६*	१७००	१९००	२१००
३	गरिवीको रेखा मुनीको जनसंख्या (निरपेक्ष गरिवी)	प्रतिशत	२०.३*	१८.५	१७	१५
४	बेरोजगारीको दर	प्रतिशत	११.४**	१०	९	८
५	वार्षिक उत्पादन	रु.लाखमा				
५.१	कृषि	रु.लाखमा				
५.२	गैर कृषि (उद्योग र सेवा)	रु.लाखमा				
६	औषत पारिवारिक आय	रु.लाखमा				
७	उद्योग, व्यापार र व्यवसाय	संख्या				
८	औपचारिक क्षेत्रमा रोजगारी सिर्जना	कार्यदिन				
९	आधारभूत खाद्य सुरक्षाको स्थितिमा रहेका परिवार	प्रतिशत				

\* पन्ध्रौं योजना, राष्ट्रिय योजना आयोग

\*\* लुम्बिनी प्रदेशको प्रथम आवधिक योजना





२.५ समष्टिगत मध्यमकालीन नतिजा खाका

गाउँपालिकाको विकासको सोच "हाम्रो माथागढी हाम्रो शान, समृद्ध माथागढी हाम्रो पहिचान" र लक्ष्य अनुरूप तीन आर्थिक वर्षको मध्यमकालीन खर्च संरचनाको प्रमुख लक्ष्य तथा नतिजा सूचक निर्धारण गरिएको छ । सो अनुसार समष्टिगत लक्ष्यहरूको विद्यमान स्थिति तथा आगामी ३ वर्षको अपेक्षित उपलब्धि तलको तालिका प्रस्तुत गरिएको छ ।

तालिका नं. २.२ : प्रमुख समष्टिगत सूचक तथा लक्ष्य

क्र. स	सूचक विवरण	इकाई	आधार वर्ष	मध्यकालिन लक्ष्य		
			२०८०/८१	२०८१/८२	२०८२/८३	२०८३/८४
१	आर्थिक वृद्धि दर	प्रतिशत	३.९*	४.६	५.२	६
२	प्रति व्यक्ति कूल आय	अमेरिकी डलर	१४५६*	१७००	१९००	२१००
३	गरिबीको रेखा मुनीको जनसंख्या (निरपेक्ष गरिबी)	प्रतिशत	२०.३*	१८.५	१७	१५
४	बेरोजगारीको दर	प्रतिशत	११.४**	१०	९	८
५	कृषि उत्पादकत्व (प्रमुख बाली)	मे.ट/प्रति हे.	३.२०	३.५	३.८	४.०
६	कृषि भूमिमा सिंचाई सुविधा उपलब्धता	हेक्टर	१०८९.४	११००	११३०	१२००
७	साक्षरता दर (५ वर्ष माथि)	प्रतिशत	८३.३०	८४	८७	९०
८	बालविकास केन्द्रबाट कक्षा १ मा भर्ना	प्रतिशत	९९	१००	१००	१००
९	५ वर्ष मुनिका बाल मृत्यु दर (प्रति हजार जीवित जन्ममा)	संख्या	०	०	०	०
१०	स्वास्थ्य संस्थामा सुत्केरी गराउने गर्भवती	प्रतिशत	१००	१००	१००	१००
११	मातृ मृत्यु दर (प्रति लाख जीवित जन्ममा)	संख्या	०	०	०	०
१२	औषत आयु	वर्ष	७१.३*	७१.४	७१.८	७२
१३	शुद्ध खानेपानीको उपलब्धता	प्रतिशत	९४.१	९७	९८	९८
१४	३० मिनेटको दुरीमा यातायात पहुँच भएको परिवार संख्या	प्रतिशत	४६	५०	५५	६०
१५	नाली सहितको कालोपत्रे सडक	कि.मी.	२५	३१	३३	३५
१६	विद्युत उपलब्धता	प्रतिशत	९३.३८	९४.५	९६	९८
१७	मोबाइल प्रयोगकर्ता (परिवार)	प्रतिशत	७९.५४	८२	८४	९०
१८	इन्टरनेट सेवामा पहुँच (परिवार)	प्रतिशत	४४.२०	५०	५५	६०
१९	खरको छाना भएका परिवार	प्रतिशत	१.८	०	०	०
२०	सामुदायिक वन	संख्या	७५	७५	७५	७६
२१	पक्की शौचालय भएका घर	प्रतिशत	९०.५	९२	९३	९४
२२	खाना पकाउने इन्धनमा-दाउराको प्रयोग	प्रतिशत	७२.३५	७०	६८	६७
२३	अधिल्लो आर्थिक वर्षको बेरुजु	प्रतिशत	६.४	३	२	१
२४	कूल वार्षिक बजेटमा आन्तरिक आयको हिस्सा	प्रतिशत	२.६२	३.२२	३.५४	४.२०
२५	संस्थागत स्वमूल्यांकनको अंक (०७९/८०)	प्रतिशत	७५	७८	८०	८५

\*\* लुम्बिनी प्रदेशको आवधिक योजना, \* पन्ध्रौँ योजना स्रोत: राष्ट्रिय जन गणना-२०७८, माथागढी गाउँपालिका

माथागढी गाउँपालिकाको दोश्रो आवधिक विकास योजनाले लिएको समष्टिगत तथा विषयगत अपेक्षित उपलब्धी हासिल गर्न सहयोग पुग्ने गरी आगामी तीन आर्थिक वर्षको समष्टिगत नतिजा खाका निर्धारण गरिएको छ । सो खाका विगत आर्थिक वर्षहरूको उपलब्धी र आर्थिक वर्ष २०८०/८१ को अनुमानित उपलब्धीको आधारमा आगामी आ.व. २०८१/८२ को लक्ष्य निर्धारण गरिएको छ । नतिजा खाकाको दोश्रो र तेश्रो वर्षको लक्ष्य आवधिक विकास योजना र



विगत वर्षहरूको उपलब्धीको आधारमा निर्धारण गरिएको छ । मध्यमकालीन समष्टिगत नतिजा खाका माथी तालिकामा प्रस्तुत गरिएको छ भने विषयगत सूचकहरू तत् तत् विषयगत क्षेत्रमा समावेश गरिएको छ ।

## २.६ समष्टिगत मध्यमकालीन बजेट खाका

गाउँपालिकाको त्रिवर्षीय बजेट खाका तर्जुमा गर्दा आवधिक विकास योजनामा उल्लेखित सोच, लक्ष्य, उद्देश्य, रणनीति र प्राथमिकता र गाउँपालिकाको वार्षिक नीति तथा कार्यक्रम, दिगो विकास लक्ष्यको मार्गचित्र, क्रमागत तथा विस्तृत अध्ययन भएका आयोजना तथा कार्यक्रम, स्थानीय प्राथमिकता, विनियोजन कुशलता, अनुमान योग्यता र वित्तीय सुशासनलाई मुख्य आधार लिइएको छ । गाउँपालिकाको यस मध्यमकालीन खर्च संरचनामा वित्तीय संघीयताको कार्यान्वयन, स्थानीय आर्थिक स्थायित्व र रोजगारीश्रृजना, सामाजिक तथा आर्थिक विकास, हरित, उत्थानशिल र समावेशी विकासका लागि विकास आयोजना तथा कार्यक्रमको प्रभावकारी कार्यान्वयनमा जोड दिइएको छ । माथि उल्लिखित समष्टिगत नतिजा खाका तथा क्षेत्रगत नतिजा प्राप्त हुने गरी खर्च तथा स्रोतको अनुमान गरिएको छ ।

गाउँपालिकाका गौरवका आयोजना, चालु तथा विस्तृत अध्ययन भएका योजनाहरू, तुलनात्मक लाभका आयोजना तथा कार्यक्रमका लागि आवश्यक रकम सुनिश्चित (Earmark) हुने गरी बजेट सीमा र सोको आधारमा विषयगत बजेट खाका तर्जुमा गरिएको छ । क्रमागत कार्यक्रम तथा आयोजना कार्यान्वयनको अवस्था र आगामी कार्यान्वयन योजनाको आधारमा खर्च गर्न सक्ने क्षमता तथा स्रोतको आवश्यकता एवम् उपलब्धतालाई मध्यनजर गरिएको छ । मध्यमकालीन स्रोत अनुमान गर्दा आन्तरिक आय तथा राजस्व परिचालनमा विगतको प्रवृत्ति एवं संघ तथा प्रदेश सरकारबाट हस्तान्तरण हुने अनुदानहरूलाई मध्यनजर गरी अनुमान गरिएको छ । विगत आर्थिक वर्ष २०७९/८०, चालु आ.व २०८०/८१ को बजेट राजस्व तथा विनियोजनका आधारमा खर्च संरचनाको पहिलो वर्षको राजस्व तथा खर्च आँकलन गरिएको छ । दोस्रो र तेस्रो वर्षको प्रक्षेपण गर्दा गाउँपालिकाको आवधिक योजनामा उल्लेख गरेको आवधिक लक्ष्य, घोषित कार्यक्रम र सो अनुसार संचालन हुने कार्यक्रम तथा हासिल गर्ने नतिजालाई प्रमुख आधार मानिएको छ । प्रक्षेपणका क्रममा गाउँपालिकाको प्राथमिकताका क्षेत्र तथा रणनीतिक महत्वका आयोजना तथा कार्यक्रमलाई आवश्यक स्रोत व्यवस्था गरिएको छ । आन्तरिक श्रोत, राजस्व बाँडफाँड, उपलब्ध हुने स्रोत र आवश्यकता समेतका आधारमा अन्य कार्यक्रम तथा कार्यालय संचालन तथा प्रशासनिक खर्चको लागि बजेट अनुमान गरिएको छ । नेपाल सरकार र प्रदेश सरकारबाट राजस्व बाँडफाँट स्वरूप प्राप्त हुने रकम, र आन्तरिक श्रोत समेतका आधारमा गाउँपालिकालाई प्राप्त हुने राजस्व प्रक्षेपण गरिएको छ । नेपाल सरकार र प्रदेश सरकारबाट हस्तान्तरण हुने वित्तीय समानीकरण, सशर्त अनुदान, समपुरक र विशेष अनुदान रकम तथा सोको प्रक्षेपणको आधारमा अनुमान गरिएको छ ।

उल्लेखित आधारलाई विश्लेषण गर्दा आगामी तीन वर्षको अवधिमा कुल बजेट रु.१ अर्ब ९५ करोड १३ लाख ४५ हजार (प्रचलित मूल्यमा) रहने प्रक्षेपण गरिएको छ । यस मध्ये चालु खर्च रु. १ अर्ब ५० करोड १५ लाख ६१ हजार ( ७६.९५ प्रतिशत) र पुँजीगत खर्च रु.४३ करोड ३९ लाख ५४ हजार (२३.०५ प्रतिशत) रहने प्रक्षेपण गरिएको छ । त्यसैगरी स्रोत परिचालन तर्फ आन्तरिक आय तथा मौजदातबाट रु.२४ करोड ५६ लाख २९ हजार (१३%), राजस्व बाँडफाँटबाट रु.३७ करोड ५१ लाख ८८ हजार (१९ प्रतिशत), नेपाल सरकारको वित्तीय हस्तान्तरणबाट रु.१ अर्ब २५ करोड ७१ लाख ११ हजार (६३.४२ प्रतिशत) र प्रदेश सरकार वित्तीय हस्तान्तरणबाट रु.७ करोड ३४ लाख १६ हजार (३.७६ प्रतिशत) व्यहोरिने प्रक्षेपण गरिएको छ । यस सम्बन्धी विवरण तलको तालिकामा उल्लेख गरिएको छ ।

तालिका नं. २.३ : त्रिवर्षीय बजेट विनियोजन र प्रक्षेपण दिग्दर्शनको अनुसूची १८ संग सम्बन्धित

क्र.सं	शिर्षक	विगत वर्षको यथार्थ खर्च	आधार वर्ष विनियोजन	आगामी ३ आर्थिक वर्षको आय प्रक्षेपण रु हजारमा			
		०७९/८०	०८०/८१	०८१/८२	०८२/८३	०८३/८४	कूल आय
१.	कूल आय तथा लगानी	६०९८२७.८५	६४२७४४.६६	५९७९२४.००	६५८१९४.००	६९५२२७.००	१९५१३४५.००
१.१	आन्तरिक राजस्व र नगद मौजदात	११८३५९.०९	११८३६६.३०	७७६४९.००	८१३२०.००	८६६६८.००	२४५६२९.००
१.१.१	आन्तरिक राजस्व	२०७४२.४९	१६८२५.००	१९२९०.००	२३३२०.००	२९१६८.००	७१७७८.००
१.१.२	गत वर्षको नगद मौजदात	९७६१६.६०	१०१५४१.३०	५८३५९.००	५८०००.००	५७५००.००	१७३८५९.००
१.२	राजस्व बाँडफाँड	८९९६७.१३	१०५४५६.३५	१११२८८.००	१२५६६७.००	१३८२३३.००	३७५१८८.००



क्र.सं	शिर्षक	विगत वर्षको	आधार वर्ष	आगामी ३ आर्थिक वर्षको आय प्रक्षेपण रु हजारमा			
		यथार्थ खर्च	विनियोजन	०७९/८०	०८०/८१	०८१/८२	०८२/८३
१.२.१	घरजग्गा रजिष्ट्रेशन दस्तुर	२२७२.४०	२२००.००	२०००.००	२२००.००	२४२०.००	६६२०.००
१.२.२	मूल्य अभिवृद्धि कर	५९१४३.१८	९७३६०.१०	९२५८५.००	१०५०९३.००	११५६०२.३०	३९३२८०.३०
१.२.३	सवारी साधन कर	७३७९.६३	५८९६.२५	५८८८.००	६४७७.००	७१२४.००	१९४८९.००
१.२.४	बन रोयल्टी	४९.३०	०.००	६७.००	७४.००	८१.४०	२२२.४०
१.२.५	खानी तथा खनिज रोयल्टी	१८०६६.३९	०.००	१०७४८.००	११८२३.००	१३००५.३०	३५५७६.३०
१.२.६	दहत्तर बहत्तरको बिक्रीबाट	३०५६.२३	०.००	०.००	०.००	०.००	०.००
१.३	अन्तर सरकारी बित्तिय हस्तान्तरण	४०१५०१.६३	४१८९२२.००	४०८९९५.००	४५१२०६.००	४७०३२६.००	१३३०५२७.००
१.३.१	संघीय सरकारबाट प्राप्त	३७०४०७.१४	३९४२००.००	३८६७८७.००	४२६७७६.००	४४३५४८.००	१२५७१११.००
	समानीकरण अनुदान	१०४८०२.५०	९९२००.००	१००३००.००	११११९५.००	११९४३०.००	३३०९२५.००
	शसर्त अनुदान चालु	२२९५८७.९३	२५६०००.००	२६५४८७.००	२९२०८१.००	२९७९१८.००	८५५४८६.००
	शसर्त अनुदान पूजिगत	२९०७८.०७	१९०००.००	११०००.००	१२५००.००	१४१००.००	३७६००.००
	समपुरक अनुदान	०.००	५५००.००	०.००	०.००	०.००	०.००
	विशेष अनुदान	६९३८.६४	१४५००.००	१००००.००	११०००.००	१२१००.००	३३१००.००
१.३.२	प्रवेश सरकार	३१०९४.४९	२४७२२.००	२२२०८.००	२४४३०.००	२६७७८.००	७३४१६.००
	समानीकरण अनुदान	६१५३.००	७०७२.००	६७०८.००	७०३०.००	७३३८.००	२१०७६.००
	शसर्त अनुदान चालु	०.००	०.००	०.००	०.००	०.००	०.००
	शसर्त अनुदान पूजिगत	४६८५.३१	७६५०.००	७०००.००	७७००.००	८४७०.००	२३१७०.००
	समपुरक अनुदान	१३४१५.०४	१००००.००	७०००.००	७७००.००	८४७०.००	२३१७०.००
	विशेष अनुदान	६८४१.१४	०.००	१५००.००	२०००.००	२५००.००	६०००.००
१.४	जनसहभागीता	०.००	०.००	०.००	०.००	०.००	०.००
१.४.१	नगद	०.००	०.००	०.००	०.००	०.००	०.००
१.४.२	श्रम तथा वस्तुगत	०.००	०.००	०.००	०.००	०.००	०.००
१.५	गै.स.स परिचालन	०.००	०.००	०.००	०.००	०.००	०.००
१.६	निजी, सार्वजनिक तथा सहकारी क्षेत्रको लगानी	०.००	०.००	०.००	०.००	०.००	०.००
कूल खर्च		६०९८२७.८५	६४२७४४.६६	५९७९२४.००	६५८१९४.००	६९५२२७.००	१९५१३४५.००
चालु खर्च				४६१७२४.००	५०८६०४.००	५३९२३३.००	१५०१५६१.००
पूजिगत खर्च				१३६२००.००	१४९५९०.००	१४८१६४.००	४३३९५४.००

२.७ बजेट विनियोजन र प्रक्षेपणको बाँडफाँड

आगामी तीन वर्षको बजेट अनुमान र प्रक्षेपणको विभिन्न आधारमा गरिएको तुलनात्मक विवरण देहायबमोजिम रहेको छ ।

२.७.१ रणनीतिक स्तम्भको आधारमा बाँडफाँट

रणनीतिक स्तम्भको आधारमा आगामी तीन आर्थिक वर्षको बजेट अनुमान तथा प्रक्षेपण तालिकामा प्रस्तुत गरिएको छ



तालिका नं. २.४ : रणनीतिक स्तम्भको आधारमा आगामी तीन वर्षको अनुमान र प्रक्षेपण (रु.लाखमा)

क्र.सं	रणनीतिक स्तम्भ	मुख्य कृयाकलाप संख्या	२०८१/८२को अनुमान		२०८२/८३को प्रक्षेपण		२०८३/८४ को प्रक्षेपण	
			रकम	%	रकम	%	रकम	%
१	माथागढी गाउँपालिकाको तीब्र र दिगो आर्थिक विकास ।	६२	३७८.५१	६.३३	४२६.४६	६.४८	४७०.९३	६.७७
२	सुलभ र गुणस्तरीय स्वास्थ्य सेवा र शिक्षाको अवसर उपलब्ध गराई आर्थिक क्रियाकलापका लागि आवश्यक मानव पूँजी निर्माण ।	११९	३५४६.२९	५९.३१	३९०५.७४	५९.३६	४०४९.६५	५८.९३
३	अन्तर आबद्धता सहितको दिगो पूर्वाधार विकास ।	२३	९७९.५०	१६.३८	१०७९.५०	१६.२८	११६५.४०	१६.७६
४	प्राकृतिक श्रोतको संरक्षण, परिचालन र उत्थानशीलताको विकास ।	१२	६५.७८	१.१०	९२.००	१.४०	९७.००	१.४०
५	सार्वजनिक सेवालाई दक्ष र प्रभावकारी बनाउदै विधिको शासन सहितको सुशासन कायम गर्ने ।	१६	१४५.९५	२.४४	१६७.५०	२.५४	१६७.८०	२.४९
६	कार्यालय संचालन तथा प्रशासनिक कार्य व्यवस्थापन ।	१	१००९.९५	१४.४४	१०८५.२३	१३.९४	११७७.२८	१४.५२
जम्मा		२३३	५९७९.२४	१००	६५८९.९३	१००	६९५२.२७	१००

२.७.२ प्राथमिकताक्रमको आधारमा बाँडफाँट

कार्यक्रम तथा आयोजनाको प्राथमिकताक्रम बमोजिम तीन आर्थिक वर्षको बजेट अनुमान तथा प्रक्षेपण तालिकामा प्रस्तुत गरिएको छ ।

तालिका नं. २.५ : प्राथमिकताक्रमको आधारमा तीन आर्थिक वर्षको बजेट अनुमान तथा प्रक्षेपण (रु. लाखमा)

प्राथमिकताक्रम	आयोजना कार्यक्रम संख्या	२०८१/८२को अनुमान		२०८२/८३ को प्रक्षेपण		२०८३/८४ को प्रक्षेपण	
		रकम	प्रतिशत	रकम	प्रतिशत	रकम	प्रतिशत
प्राथमिकतापहिलो (P1)	१४५	५४८९.०७	९१.८०	६०१४.००	९१.३८	६३१०.२८	९०.७७
प्राथमिकता दोश्रो (P2)	८८	४९०.१७	८.२०	५६७.०९	८.६२	६४२.००	९.२३
जम्मा	२३३	५९७९.२४	१००.००	६५८१.०९	१००.००	६९५२.२८	१००.००

२.७.३ दिगो विकास लक्ष्यको आधारमा बाँडफाँट

दिगो विकास लक्ष्य बमोजिम आगामी तीन आर्थिक वर्षको व्यय अनुमान तथा प्रक्षेपण तलको तालिकामा प्रस्तुत गरिएको छ । जम्मा २३३ कृयाकलापहरु रहेकोमा दिगो विकास लक्ष्य नं १०, १२ र १३ मा कुनै पनि गतिविधिहरु नरहेको र सबैभन्दा बढी कृयाकलापहरु लक्ष नं ३ मा रहेको पाइयो भने लगानीको हिसावले लक्ष नं ४ (सबैको लागि गुणस्तरिय शिक्षा) मा ४० प्रतिशत भन्दा बढी देखिन्छ ।

तालिका नं. २.६ : दिगो विकास लक्ष्यको आधारमा तीन आर्थिक वर्षको बजेट अनुमान तथा प्रक्षेपण (रु. लाखमा)

संकेत नम्बर	दिगो विकासकालक्ष्यहरु	आयोजना कार्यक्रम संख्या	२०८१/८२को अनुमान		२०८२/८३ को प्रक्षेपण		२०८३/८४ को प्रक्षेपण	
			रकम	%	रकम	%	रकम	%
१	गरिबीको अन्त्य	३	३४.९०	०.५८	३६.५९	०.५६	३८.४५	०.५५
२	भोकमरीको अन्त्य, खाद्य सुरक्षा तथा उन्नत पोषण र दिगो कृषिको प्रबर्द्धन	४४	२७०.७०	४.५३	३०६.९३	४.६६	३३७.६४	४.८६



संकेत नम्बर	दिगो विकासकालक्ष्यहरु	आयोजना कार्यक्रम संख्या	२०८१/८२को अनुमान		२०८२/८३ को प्रक्षेपण		२०८३/८४ को प्रक्षेपण	
			रकम	%	रकम	%	रकम	%
३	स्वास्थ्य जीवनको सुनिश्चितता	५०	७४३.६८	१२.४४	८२७.९९	१२.५८	८६७.०३	१२.४७
४	गुणस्तरीय शिक्षा	४५	२६३१.५१	४४.०१	२८९४.६६	४३.९८	२९८५.६७	४२.९५
५	लैंगिक समानता र सबै किशोरी र बालिकाहरुको सशक्तिकरण	२२	१४३.७०	२.४०	१६६.००	२.५२	१७१.५०	२.४७
६	सफापानी र स्वच्छता	४	९६.५०	१.६१	१०९.००	१.६६	११९.००	१.७१
७	आधुनिक उर्जामा सबैको पहुँच	५	२१.००	०.३५	२४.००	०.३६	२७.००	०.३९
८	दिगो आर्थिक बृद्धि र मर्यादित काम तथा उत्पादनशिल रोजगारी	२	६६.३१	१.११	७२.९४	१.११	८०.२४	१.१५
९	उद्योग, नविनतम खोज र उत्थानशिल पूर्वाधारको निर्माण	२४	६३२.५०	१०.५८	६६४.६०	१०.१०	७२३.४६	१०.४१
१०	मुलुक भित्र र मुलुकहरु बिचको असमानता न्यूनीकरण	०	०.००	०.००	०.००	०.००	०.००	०.००
११	शहर तथामानव बस्तीलाई समावेशी, सुरक्षित, उत्थानशिल र दिगो बनाउने	४	२६८.५०	४.४९	२९५.००	४.४८	३२०.००	४.६०
१२	दीगो उपभोग र उत्पादनका अभ्यासहरु सुनिश्चितगर्ने ।	०	०.००	०.००	०.००	०.००	०.००	०.००
१३	जलवायु परिवर्तन अनुकूलन	०.००	०.००	०.००	०.००	०.००	०.००	०.००
१५	जमीन माथिको जीवन	१३	६५.७८	१.१०	९२.००	१.४०	९७.००	१.४०
१६	शान्ति, न्यायपूर्ण र सशक्त समाज	१५	१३६.००	२.२७	१६८.५०	२.५६	१६८.८०	२.४३
१७	दीगो विकासका लागि साभेदारी	२	८६८.१६	१४.५२	९२३.७३	१४.०३	१०१६.४८	१४.६२
जम्मा		२३३	५९७९.२४	१००	६५८१.९४	१००	६९५२.२७	१००

२.७.४ लैंगिक संकेतको आधारमा बाँडफाँड

लैंगिक संकेत बमोजिम तीन आर्थिक वर्षको बजेट अनुमान तथा प्रक्षेपण तालिकामा प्रस्तुत गरिएको छ ।

तालिका नं. २.७ : लैंगिक उत्तरदायी बजेटको आधारमा तीन आर्थिक वर्षको बजेट अनुमान तथा प्रक्षेपण (रु.लाखमा)

लैंगिक संकेत	आयोजना/ कार्यक्रम संख्या	२०८१/८२को अनुमान		२०८२/८३ को प्रक्षेपण		२०८३/८४ को प्रक्षेपण	
		रकम	%	रकम	%	रकम	%
निर्दिष्ट	१९	५४४.६७	९.११	६०३.६३	९.१७	६४६.९६	९.३१
सहयोगी	९९	२९७०.८३	४९.६९	३२७२.०६	४९.७१	३३६६.५७	४८.४२
तटस्थ	११५	२४६३.७४	४१.२०	२७०६.२४	४१.१२	२९३८.७४	४२.२७
जम्मा	२३३	५९७९.२४	१००	६५८१.९४	१००	६९५२.२८	१००

२.७.५ जलवायु संकेतको आधारमा मध्यमकालीन बजेट अनुमान तथा प्रक्षेपण

तालिका नं. २.८ : जलवायु संकेतको आधारमा मध्यमकालीन बजेट अनुमान तथा प्रक्षेपण (रु. लाखमा)

जलवायु संकेत	आयोजना/ कार्यक्रम संख्या	२०८१/८२ को अनुमान		२०८२/८३ को प्रक्षेपण		२०८३/८४ को प्रक्षेपण	
		रकम	प्रतिशत	रकम	प्रतिशत	रकम	प्रतिशत
अत्यन्त सान्दर्भिक	५	२५.५०	०.४३	४३.५०	०.६६	४३.००	०.६२
सान्दर्भिक	२४	४८३.७८	८.०९	५५१.००	८.३७	६०२.००	८.६६
तटस्थ	२०४	५४६९.९६	९१.४८	५९८७.४४	९०.९७	६३०७.२८	९०.७२
जम्मा	२३३	५९७९.२४	१००	६५८१.९४	१००	६९५२.२८	१००



२.८ गाउँपालिकाका गौरवका आयोजनाहरू

गाउँपालिकाको सामाजिक आर्थिक विकास र वातावरण सन्तुलनमा महत्वपूर्ण योगदान पुऱ्याउने रणनीतिक महत्वका आयोजनालाई माथागढी गाउँपालिकाले गौरवका आयोजनाको रूपमा प्रस्ताव गरेको छ । गाउँपालिकाका गौरवका आयोजनाहरूको विवरण निम्नानुसार रहेको छ । गौरवका आयोजनाहरूका केन्द्र तथा प्रदेश सरकारको लगानी रहने गरी प्रस्ताव गरिएको छ ।

- बाँसटारी-भडेवा-रहवास-दुम्किवास मोटरबाटो
- पर्यटन प्रवर्द्धनका लागि आवश्यक संरचना निर्माण सहित माथागढी मन्दिर तथा किल्ला संरक्षण
- सराई खेल मैदान निर्माण तथा विस्तार



२.९ विषय क्षेत्रगत बजेट बॉडफॉड विषय क्षेत्रगत रुपमा आगामी तीन आर्थिक वर्षको बजेट अनुमान तथा प्रक्षेपण निम्न तालिकामा प्रस्तुत गरिएको छ । तालिका नं. २.९ : आगामी तीन आ.व.को विषय क्षेत्रगत खर्चको बॉडफॉडको प्रक्षेपण (रकम रु. लाखमा)

क्र.सं.	विषय क्षेत्र	२०८१/८२ को प्रस्तावित				२०८२/८३ को प्रक्षेपण				२०८३/८४ को प्रक्षेपण			
		कुल	शासु	पुंजीगत	वित्तीय व्यवस्था	कुल	शासु	पुंजीगत	वित्तीय व्यवस्था	कुल	शासु	पुंजीगत	वित्तीय व्यवस्था
<b>वार्षिक विकास</b>													
१	कृषि विकास	११३.१८	१४६.१६	३.००	०.००	११६.१६	१५०.००	०.००	०.००	११६.१६	१५०.००	०.००	०.००
२	पशुपक्षि विकास	६८.१२	४९.१२	१९.००	०.००	४९.१२	२०.९०	०.००	०.००	४९.१२	२०.९०	०.००	०.००
३	चरोजु तथा साना उद्योग	४९.००	३३.००	१६.००	०.००	३३.००	१७.९०	०.००	०.००	३३.००	१७.९०	०.००	०.००
४	पर्यटन विकास	३८.००	३.००	२९.००	०.००	३.००	३९.००	०.००	०.००	३.००	३९.००	०.००	०.००
५	जमिन व्यवस्था तथा सहकारी विकास	३.१०	३.१०	०.००	०.००	३.१०	०.००	०.००	०.००	३.१०	०.००	०.००	०.००
६	बन तथा टेक्नार र गरिकी विभाजन	६६.३१	६६.३१	०.००	०.००	६६.३१	०.००	०.००	०.००	६६.३१	०.००	०.००	०.००
७	वार्षिक विकास वर्षको बजेटमा	३०८.५९	३०९.५९	६९.००	०.००	३०९.५९	६८.४०	०.००	०.००	३०९.५९	६८.२४	०.००	०.००
<b>साप्ताहिक विकास</b>													
१	शिक्षा	२९३१.५९	२९३१.५९	२००.००	०.००	२९३१.५९	२२०.००	०.००	०.००	२९३१.५९	२२०.००	०.००	०.००
२	स्वास्थ्य सेवा	१७९.३८	१७९.३८	०.००	०.००	१७९.३८	०.००	०.००	०.००	१७९.३८	०.००	०.००	०.००
३	युटिलिटी	१९.२४	१९.२४	०.००	०.००	१९.२४	०.००	०.००	०.००	१९.२४	०.००	०.००	०.००
४	केन्द्र नगरीक	४.२४	४.२४	०.००	०.००	४.२४	०.००	०.००	०.००	४.२४	०.००	०.००	०.००
५	फाउन्डेशन	३.२४	३.२४	०.००	०.००	३.२४	०.००	०.००	०.००	३.२४	०.००	०.००	०.००
६	वाणिज्यी तथा बजित बर्ग	११.२४	११.२४	०.००	०.००	११.२४	०.००	०.००	०.००	११.२४	०.००	०.००	०.००
७	सामाजिक तथा सार्वजनिक	२०.३०	२०.३०	०.००	०.००	२०.३०	०.००	०.००	०.००	२०.३०	०.००	०.००	०.००
८	रक्षा	१९.७०	१९.७०	०.००	०.००	१९.७०	०.००	०.००	०.००	१९.७०	०.००	०.००	०.००
९	सोपान तथा सरोवर/बन	७६.१०	२८.००	४८.१०	०.००	२८.००	४८.१०	०.००	०.००	२८.००	४८.१०	०.००	०.००
१०	संस्कृति प्रवर्द्धन	३१.००	३१.००	०.००	०.००	३१.००	०.००	०.००	०.००	३१.००	०.००	०.००	०.००
११	शैक्षिक सहायता तथा सामाजिक समारोह/कार्य	१५.००	१५.००	०.००	०.००	१५.००	०.००	०.००	०.००	१५.००	०.००	०.००	०.००
१२	सामाजिक सुरक्षा तथा सामाजिक परिपालन	३४.९०	३४.९०	०.००	०.००	३४.९०	०.००	०.००	०.००	३४.९०	०.००	०.००	०.००
१३	सामाजिक विकासको बजेटमा	३६३९.२९	३६३९.२९	२४८.३०	०.००	३६३९.२९	२४८.३०	०.००	०.००	३६३९.२९	२४८.३०	०.००	०.००



माथागढी गाउँपालिकाको त्रिवर्षीय मध्यमकालीन खर्च संरचना

क्र.सं.	विषय क्षेत्र	२०८१/८२ को प्रस्तावित			२०८२/८३ को प्रक्षेपण			०८१/८४ को प्रक्षेपण			३ वर्षको बज्या		
		कुल	शासु	पुर्वागत	निर्णय व्यवस्था	कुल	शासु	पुर्वागत	निर्णय व्यवस्था	कुल	शासु	पुर्वागत	निर्णय व्यवस्था
<b>पुर्वाधार विकास</b>													
१	सडक तथा पुल	११५.५०	०.००	११५.५०	०.००	११५.५०	०.००	११५.५०	०.००	११५.५०	०.००	११५.५०	०.००
२	आवस्यीय तथा सरसफाई	११५.५०	११५.५०	०.००	०.००	११५.५०	११५.५०	०.००	०.००	११५.५०	११५.५०	०.००	०.००
३	विशुद्धी	११५.५०	०.००	११५.५०	०.००	११५.५०	०.००	११५.५०	०.००	११५.५०	०.००	११५.५०	०.००
४	सकल	११५.५०	०.००	११५.५०	०.००	११५.५०	०.००	११५.५०	०.००	११५.५०	०.००	११५.५०	०.००
५	मती तथा पठिरो निपटण	५५.७५	०.००	५५.७५	०.००	५५.७५	०.००	५५.७५	०.००	५५.७५	०.००	५५.७५	०.००
६	विद्युत तथा उर्जा	११.५५	०.००	११.५५	०.००	११.५५	०.००	११.५५	०.००	११.५५	०.००	११.५५	०.००
७	सुचना तथा सम्चार	११.५५	०.००	११.५५	०.००	११.५५	०.००	११.५५	०.००	११.५५	०.००	११.५५	०.००
पुर्वाधार विकास तर्फको बज्या		११५.५०	११५.५०	११५.५०	११५.५०	११५.५०	११५.५०	११५.५०	११५.५०	११५.५०	११५.५०	११५.५०	११५.५०
<b>वन वातावरण तथा विपद् व्यवस्थापन</b>													
१	वन तथा हरियाली	५.००	५.००	५.००	५.००	५.००	५.००	५.००	५.००	५.००	५.००	५.००	५.००
२	वातावरण व्यवस्थापन	१०.००	१०.००	१०.००	१०.००	१०.००	१०.००	१०.००	१०.००	१०.००	१०.००	१०.००	१०.००
३	पार्क तथा हरियाली प्रयोजन	५.००	५.००	५.००	५.००	५.००	५.००	५.००	५.००	५.००	५.००	५.००	५.००
४	विपद् जोखिम न्यूनीकरण र व्यवस्थापन	४५.५०	४५.५०	४५.५०	४५.५०	४५.५०	४५.५०	४५.५०	४५.५०	४५.५०	४५.५०	४५.५०	४५.५०
वन वातावरण तथा विपद् व्यवस्थापन तर्फको बज्या		६५.५०	६५.५०	६५.५०	६५.५०	६५.५०	६५.५०	६५.५०	६५.५०	६५.५०	६५.५०	६५.५०	६५.५०
<b>संस्थागत विकास तथा सुशासन</b>													
१	संस्थागत समता विकास	५५.५०	५५.५०	५५.५०	५५.५०	५५.५०	५५.५०	५५.५०	५५.५०	५५.५०	५५.५०	५५.५०	५५.५०
२	न्याय प्रणाली	५.००	५.००	५.००	५.००	५.००	५.००	५.००	५.००	५.००	५.००	५.००	५.००
३	नवियतन प्रविधिको प्रयोग	२५.००	२५.००	२५.००	२५.००	२५.००	२५.००	२५.००	२५.००	२५.००	२५.००	२५.००	२५.००
४	शासित सुरक्षा	०.००	०.००	०.००	०.००	०.००	०.००	०.००	०.००	०.००	०.००	०.००	०.००
५	तथ्यांक प्रणाली	०.००	०.००	०.००	०.००	०.००	०.००	०.००	०.००	०.००	०.००	०.००	०.००
६	सयपुस्तक तथा सागत सामग्री	५.००	५.००	५.००	५.००	५.००	५.००	५.००	५.००	५.००	५.००	५.००	५.००
७	कार्यालय संस्थापन तथा प्रशासनिक खर्च	५५.५०	५५.५०	५५.५०	५५.५०	५५.५०	५५.५०	५५.५०	५५.५०	५५.५०	५५.५०	५५.५०	५५.५०
८	राष्ट्रिय परिषद पत्र तथा पत्रिका	५.००	५.००	५.००	५.००	५.००	५.००	५.००	५.००	५.००	५.००	५.००	५.००
संस्थागत विकास तथा सुशासन तर्फको बज्या		१०५.५०	१०५.५०	१०५.५०	१०५.५०	१०५.५०	१०५.५०	१०५.५०	१०५.५०	१०५.५०	१०५.५०	१०५.५०	१०५.५०
कुल बज्या		३३६.५०	३३६.५०	३३६.५०	३३६.५०	३३६.५०	३३६.५०	३३६.५०	३३६.५०	३३६.५०	३३६.५०	३३६.५०	३३६.५०





### परिच्छेद-३ आर्थिक क्षेत्र

आर्थिक विकास क्षेत्र अन्तर्गत कृषि, पशु विकास, उद्योग तथा व्यापार, पर्यटन तथा संस्कृति, भूमि व्यवस्था तथा सहकारी र श्रम तथा रोजगारी जस्ता उपक्षेत्रहरूको पृष्ठभूमि, समस्या तथा चुनौती, लक्ष्य, रणनीति, नतिजा खाका, त्रिवर्षीय खर्च तथा स्रोत अनुमान, आयोजना तथा कार्यक्रम र पूर्वानुमान तथा जोखिम पक्षहरू समावेश गरिएको छ।

#### ३.१ कृषि विकास

कुल क्षेत्रफल मध्ये ३१.८३ प्रतिशत अर्थात् ६८.५८व.कि.मी. क्षेत्रफल कृषियोग्य भूमि रहेको छ। गाउँपालिकाका कुल घरपरिवार मध्ये ६०.८९ प्रतिशत घरपरिवार कृषि तथा पशुपालनमा क्षेत्रमा संलग्न रहेको देखिन्छ। यहाँका अधिकांश घरपरिवारको आयस्रोतको मुख्य स्रोत कृषि तथा पशुपालन रहेको छ। गाउँपालिकाको क्षेत्र भएर बग्ने खोलाहरूबाट केही मात्रामा सिंचाई सुविधा भएता पनि गाउँपालिकामा सिंचित क्षेत्रफल न्यून रहेको तथ्याङ्कले देखाउँछ। उपलब्ध जमिनमा कृषि क्षेत्रको उत्पादन र उत्पादकत्व वृद्धि गरी आर्थिक वृद्धिमा टेवा पुऱ्याउने लक्ष्यका साथ योजना तर्जुमा गरिएको छ। तुलनात्मक रूपमा प्रयाप्त कृषि योग्य जग्गा उपलब्ध भएता पनि बजार सम्मको सहज पहुँच नहुनु, कृषि तथा प्रविधि विकास सम्बन्धी कार्यक्रम संचालन नहुनु, कृषिजन्य बस्तुमा आधारित उद्योगहरू स्थापना हुन नसक्नु जस्ता यस क्षेत्रका समस्या हुन् भने शहरीकरणको साथसाथै बजार क्षेत्रमा खाद्यान्न तथा तरकारीको माग बढ्दै जानु, जिल्ला भित्र तथा बाहिर वेमौसमी तरकारी खेतको बजार पर्याप्त हुनु, प्रांगारिक उत्पादन तर्फ उपभोक्ताको आकर्षण बढ्नु, पालिका क्षेत्रमा खुलेका होटल, रेष्टुरेन्ट तथा स्थानीय बजारमा खाद्यान्न तथा तरकारीको माग बढ्दै जानु जस्ता सकारात्मक पक्ष रहेको अवस्था छ।

#### अवसर तथा चुनौती

यस गाउँपालिकामा साना र मझौला कृषकहरूको बाहुल्यता रहेको छ। उनीहरूको दक्षता वृद्धि गरी कृषि उत्पादनलाई व्यवसायीकरण गर्न एवं बजारको सुनिश्चितता दिलाउने काम चुनौतीपूर्ण छ। यसका साथै बहुसंख्यक उत्पादनशील जनशक्ति तुलनात्मक लाभका आधारमा वैदेशिक रोजगारीका लागि बाहिर गएकाले बाँभो जमिन राख्ने प्रवृत्तिलाई कम गर्ने कार्य पनि चुनौतीपूर्ण छ। साना किसानले उत्पादन गरेको वस्तुले बजारमा प्रतिस्पर्धा गर्न सक्दैन। संविधान तथा कानूनमा उल्लेख भए अनुसार अन्तर सरकार सहकार्य र समन्वय स्थापित गर्नु चुनौतीपूर्ण कार्य हो। भौगोलिक विविधता र जैविक विविधता भएको नेपालको परिप्रेक्ष्यमा यस गाउँपालिकाको अधिकांश भू-भाग पहाडी भूबनोट रहेको छ। सडक यातायातको विकास, सूचना प्रविधिको विकास र मानव चेतनाको विकासले विदेशबाट फर्किएका युवाहरू कृषि व्यवसायमा आकर्षित हुँदै जानु, जैविक खेती प्रतिको आकर्षण तथा यातायातको सुगमताले बजार पहुँच बढ्नु, संस्थागत एवं निजी क्षेत्रको आकर्षण बढ्नुलाई अवसरको रूपमा लिन सकिन्छ।

#### अवसरहरू

- कृषि क्षेत्र स्थानीय सरकारको अधिकार क्षेत्र भित्र रहनु।
- मकै, धान, गहुँ, आलु, भट्टमास, तरकारी तथा फलफूल जडिबुटी जस्ता स्थानीय उत्पादनको वृद्धि गरी मूल्य श्रृंखलामा आबद्ध गर्न सकिने अवस्था रहनु।
- सुन्तला, कफी, लसुन, बेसार, कागती, ओखर जस्ता उत्पादनको व्यवसायिकरण गर्न सकिने अवस्था रहनु।

#### चुनौतीहरू

- व्यवसायिक तथा जैविक कृषि उत्पादनको विकास गर्नु
- उन्नत मल, बीउ, प्रविधि तथा प्राविधिक व्यवस्थापन गर्नु।
- कृषि पेशा तथा व्यवसायलाई एउटा मर्यादित पेशा वा व्यवसायका रूपमा विकास गर्नु।
- बाली विविधकरण गर्नु।
- कृषियोग्य जमिनको चक्काबन्दी, प्रयाप्त सिंचाई सुविधा तथा भाडामा जग्गा लिदा वा दिदा अनुदानको व्यवस्था गर्नु।
- विभिन्न कृषि पकेट क्षेत्रहरूमा आवश्यक पूर्वाधार तयार गर्नु।



सोच : कृषियोग्य जमिनको व्यवसायिक उपयोग, कृषिबाट आर्थिक विकासमा सहयोग

लक्ष्य : उत्पादकत्व र बजारको माग तथा पहुँचका आधारमा सबै जमिनको उच्चतम उपयोग गरी व्यवसायिक रूपमा कृषि उत्पादन गर्ने ।

उद्देश्य

- उत्पादन र उत्पादकत्वका आधारमा खेतीयोग्य जमिनको उपयोग गर्नु ।
- कृषि क्षेत्रको उत्पादन तथा उत्पादकत्व वृद्धि गरी खाद्य तथा पोषण सुरक्षा सुनिश्चित गर्नु ।
- कृषि उत्पादनलाई व्यवसायीकरण गर्नु ।
- वन क्षेत्रलाई पनि कृषिसँग जोड्नु ।

रणनीति तथा कार्यनीतिहरू

रणनीति	कार्यनीति
<ul style="list-style-type: none"> <li>• स्थानीय कृषक र अन्य सरोकारवालाहरूसँग समन्वय र सहकार्य गरी कृषि सम्बन्धी स्थानीय कानून बनाई योजनाबद्ध कृषि उत्पादन र उत्पादकत्व वृद्धि गर्ने ।</li> </ul>	<ul style="list-style-type: none"> <li>• निजी तथा सरकारी जमिन सविधान तथा कानूनसँग नवाफिने गरी कृषि उत्पादन र उत्पादकत्व बढाउन प्रयोग गर्न आवश्यक कानून बनाइनेछ ।</li> <li>• स्थानीय जनताको प्राथमिकतामा आधारित योजना कार्यान्वयन गर्न दोहोरोपन नहुने गरी प्रदेश र संघसँग आवश्यक समन्वय र सहजीकरण गरिनेछ ।</li> </ul>
<ul style="list-style-type: none"> <li>• कृषि क्षेत्रको उत्पादकत्व वृद्धि गर्न शिक्षा, अनुसन्धान र प्रचार प्रसार प्रभावकारी बनाउने ।</li> </ul>	<ul style="list-style-type: none"> <li>• कृषि भूमि अनुसन्धान गरी उत्पादकत्वको आधारमा कृषि खेतीलाई वर्गीकरण गरिनेछ ।</li> <li>• कृषि भूमि अनुसन्धान गर्न आवश्यक साधन र श्रोतको व्यवस्था गरिनेछ ।</li> <li>• कृषि उत्पादनका साधन, मल, भूमिको आवश्यक व्यवस्था गरिनेछ ।</li> </ul>
<ul style="list-style-type: none"> <li>• कृषि क्षेत्रमा लगानी बढाउन सहयोग र सहजीकरण गर्ने ।</li> </ul>	<ul style="list-style-type: none"> <li>• कृषि पेशामा संलग्न कृषकले व्यवसायिक कृषि गर्न चाहेमा बैंक तथा वित्तीय संस्थाले मध्यस्थताको भूमिका निर्वाह गरिनेछ ।</li> <li>• कृषि सूचना प्रणालीको विकास र विस्तार गरी कृषि बजारको सुनिश्चितता गरिनेछ ।</li> </ul>
<ul style="list-style-type: none"> <li>• कृषि कार्यक्रम तथा उन्नत बीउ वितरण गर्ने ।</li> </ul>	<ul style="list-style-type: none"> <li>• वास्तविक कृषकलाई उनीहरूको जमिनको माटोको परीक्षण गरी उन्नत बीउ वितरण गरिनेछ ।</li> </ul>
<ul style="list-style-type: none"> <li>• कृषि ऋण उपलब्ध गराउने ।</li> </ul>	<ul style="list-style-type: none"> <li>• व्यवसायिक कृषि गर्न चाहने कृषकलाई ऋण उपलब्ध गराउन सहजीकरण गरिनेछ ।</li> </ul>
<ul style="list-style-type: none"> <li>• कृषि उपजको भण्डारणको व्यवस्था गर्ने ।</li> </ul>	<ul style="list-style-type: none"> <li>• कृषि उत्पादनको समर्थन मूल्य तोकी खरिद र भण्डारणको व्यवस्था गरिनेछ ।</li> </ul>
<ul style="list-style-type: none"> <li>• संघ र प्रदेशसँग समन्वय गरी उत्पादित वस्तुको बजारीकरण गरी आय आर्जन गर्ने ।</li> </ul>	<ul style="list-style-type: none"> <li>• संघ र प्रदेशसँग समन्वय गरी उत्पादित वस्तुको बजार विकास र विस्तार गरिनेछ ।</li> </ul>

नतिजा सूचक तथा मध्यमकालीन लक्ष्य

आवधिक योजनामा परिमार्जित कार्यक्रम तथा आयोजनाको आगामी तीन आर्थिक वर्षको अपेक्षित नतिजाको आधारमा तयार नतिजा सूचक तथा मध्यमकालीन लक्ष्य देहाय अनुसार प्रस्तुत गरिएको छ ।

कृषि विकास

सूचक	इकाई	आधार वर्ष ०८०/०८१	आर्थिक वर्ष		
			०८१/०८२	०८२/०८३	०८३/०८४
खाद्यान्न वाली उत्पादन	मे.टन	५११२.९	५२१००	५३२००	५४०००
उत्पादकत्व	मे.टन./हे.	२.४४	२.५२	२.६१	२.९
फलफूल क्षेत्रफल	हे.	८५	९०	९५	९८
फलफूल उत्पादन	मे.टन	७२२	८००	८५०	९००
सिँचाई क्षेत्र	हे.	१०८९	११००	१२००	१२५०
माटो परीक्षण	संख्या	२५०	३००	३५०	४००

खाद्यान्नवाली क्षेत्रफल					
धान	हे.	८७४.२	८९५	९००	९२५
गहुँ	हे.	५८.४	६०	६५	७०
मकै	हे.	७१३.८	७२५	७६०	८००
कोदो	हे.	३७४.३	३९०	३९५	४००
तेलहन	हे.	४४.७	५०	५५	६०
खाद्यान्नवाली उत्पादन					
धान	मे.ट	३६६२.४	३७२०	३८००	३८५०
गहुँ	मे.ट	१५२.२	१७०	१८०	१८०
मकै	मे.ट	१९०४.६	२०५०	२०७५	२१००
कोदो	मे.ट	३९३.७	३९८	४००	४०५
तेलहन	मे.ट	४६.९२	४८	५०	५२

क्षेत्रगत खर्च तथा श्रोतको त्रिवर्षीय अनुमान

आर्थिक वर्ष	बजेट अनुमान				बजेटको स्रोत			
	कुल	चालु	पुँजीगत	वित्तीय व्यवस्था	आन्तरिक स्रोत	नेपाल सरकार	प्रदेश सरकार	ऋण तथा अन्य
२०८१/८२	१५३.५८	१४८.५८	५.००	०.००	०.६०	१५२.९८	०.००	०.००
२०८२/८३	१७७.९९	१५९.९९	१८.००	०.००	१०.६६	१६७.३३	०.००	०.००
२०८३/८४	१९६.२१	१७५.४१	२०.८०	०.००	१२.७३	१८३.४८	०.००	०.००

कार्यक्रम/आयोजनाको संक्षिप्त विवरण

कार्यक्रम तथा आयोजनाको उद्देश्य, अवधि, लागत तथा अपेक्षित उपलब्धी सहितको संक्षिप्त विवरण देहाय अनुसार प्रस्तुत गरिएको छ ।

क्र.सं.	आयोजना तथा कार्यक्रम क्षेत्र	उद्देश्य	अवधि शुरु र समाप्ती	कूल लागत	अपेक्षित नतीजा
१	कृषि स्नातक करार	कृषि अधिकृत नियुक्त गर्ने	सालबसाली	१६८०.००	गाउँपालिकाले कृषि अधिकृत नियुक्त गरी आवश्यक सेवा प्रवाह गरेको हुनेछ ।
२	बीउ विजन उत्पादन, आपूर्ति तथा व्यवस्थापन	उन्नत बीउ उत्पादन तथा आपूर्तिमा सहयोग गर्ने ।	सालबसाली	३५५८.००	उन्नत बीउ उत्पादन गरी वितरणको आवश्यक व्यवस्था मिलाईको हुनेछ ।
३	कृषि विकास रणनीति अनुगमन तथा समन्वय	कृषि तथा पशु सेवाको एक गाउँ एक प्राविधिकको व्यवस्था गर्ने	सालबसाली	३१३८.००	एक गाउँ एक कृषि तथा पशु सेवाको प्राविधिकको व्यवस्था गरी सेवा प्रवाह गरिएको हुनेछ
४	प्रधानमन्त्री कृषि आधुनिकीकरण परियोजना	नयाँ तरकारी पकेट विकास कार्यक्रम सञ्चालन गर्ने ।	सालबसाली	३९७२.००	नयाँ तरकारी पकेट क्षेत्र छनौट गरी कार्यान्वयन गरिएको हुनेछ ।
५	हाटबजार निर्माण तथा संचालन	गाउँपालिका भित्र हाटबजार केन्द्र स्थापना गरी सञ्चालन गर्ने	०८२/०८३ ०८३/०८४	२२००.००	उपयुक्त स्थानमा हाटबजार केन्द्र स्थापना गरी सञ्चालनमा आएको हुनेछ ।
६	कार्यक्रम संचालनमा कृषकलाई अनुदान	विभिन्न कार्यक्रम संचालनमा कृषकलाई अनुदान प्रदान गर्ने ।	सालबसाली	१९५२९.००	कार्यक्रम संचालनका लागि कृषकहरूलाई अनुदान स्वरूप रकम उपलब्ध गराइएको हुनेछ
७	एक गाउँ एक उत्पादन कार्यक्रम	एक गाउँ एक उत्पादन कार्यक्रम सञ्चालन गर्ने	सालबसाली	४६३४.००	तरकारी, आलु, धनिया, खुर्सानी जस्ता वस्तुको उत्पादनका लागि आवश्यक स्थान छनौट गरी कृषकलाई सहयोग उपलब्ध गराईको हुनेछ ।
८	माटो परिक्षण शिविर	माटो परिक्षण शिविर	सालबसाली	६६२.००	प्रत्येक वर्ष माटो परीक्षण



	तथा प्लान्ट क्लिनिक संचालन समेत	संचालन गर्ने			शिवीर सञ्चालन गरी कृषकहरुलाई आवश्यक सेवा प्रवाह गरिएको हुनेछ ।
९	ब्यवसायिक फुल खेती प्रोत्साहन कार्यक्रम	ब्यवसायिक फुल खेतीमा प्रोत्साहन गर्ने	सालबसाली	६६२.००	फूल खेती उत्पादनमा ब्यवसायीकरण भई उत्पादन वृद्धि भएको हुनेछ
१०	फलफुल क्षेत्र विस्तार कार्यक्रम	फलफुल क्षेत्रको विस्तार गर्ने	सालबसाली	६६२.००	फलफुल क्षेत्रको विस्तार भई उत्पादनमा समेत वृद्धि भएको हुनेछ
११	कुरिलो/सितलचिनी प्रबर्द्धन कार्यक्रम	कुरिलो/सितलचिनीको प्रबर्द्धन गर्ने ।	सालबसाली	६६२.००	कुरिलो/सितलचिनीको उत्पादनमा वृद्धि भएको हुनेछ ।
१२	बिउ उत्पादन कार्यक्रम ( तरकारी/मकै/धान)	उन्नत बीउ उत्पादन तथा आपूर्तिमा सहयोग गर्ने ।	सालबसाली	१३२४.००	उन्नत बीउ उत्पादन गरी वितरणको आवश्यक ब्यवस्था मिलाईको हुनेछ ।
१३	रासायनिक बिषादी तथा शुष्मतत्व खरिद	रासायनिक बिषादी तथा शुष्मतत्व खरिद गर्ने ।	सालबसाली	१३२४.००	रासायनिक बिषादी तथा शुष्मतत्व खरिद गरी कृषकहरुलाई वितरण गरिएको हुनेछ ।
१४	स्थानीय टाइकोडरमा तथा जैविक बिषादी प्रबर्द्धन तथा विस्तार	जैविक बिषादी प्रबर्द्धन गर्ने ।	सालबसाली	६६२.००	कृषकहरुमा जैविक बिषादी प्रयोग गर्ने बानिको विकास भएको हुनेछ ।
१५	कृषि प्रदर्शनी तथा अनुसन्धान कार्यक्रम	कृषि प्रदर्शनी तथा अनुसन्धान कार्यक्रम सञ्चालन गर्ने	सालबसाली	३३१.००	कृषि प्रदर्शनी तथा अनुसन्धान कार्यक्रम सञ्चालन गरिएको हुनेछ ।
१६	आकस्मिक बाली रोग/किरा नियन्त्रण	बाली रोग/किरा नियन्त्रण गर्ने	सालबसाली	३३१.००	आकस्मिक रुपमा बालीमा लाग्ने रोग किरा नियन्त्रणका लागि कृषकलाई आवश्यक सहयोग उपलब्ध गराइनेछ ।
१७	कृषि परिक्षण उपकरण खरीद	कृषि परिक्षण उपकरण खरीद गर्ने	सालबसाली	३३१.००	आवश्यकता अनुसार कृषि परिक्षण उपकरण खरीद गरी प्रयोगमा ल्याइएको हुनेछ ।
१८	अगुवा कृषक तथा कृषि प्राविधिक गोष्ठी	अगुवा कृषक तथा कृषि प्राविधिक गोष्ठी सञ्चालन गर्ने ।	सालबसाली	३३१.००	गोष्ठी मार्फत अगुवा कृषक तथा कृषि प्राविधिकको क्षमता अभिवृद्धि भएको हुनेछ
१९	कृषि पशु प्राविधिक चौमासिक रिपोर्टिग तथा समिक्षा	चौमासिक रुपमा समिक्षा तथा रोपोर्टिग गर्ने ।	सालबसाली	१९९.००	चौमासिक रुपमा समिक्षा कार्यक्रम सञ्चालन भएको हुनेछ ।
२०	मागमा आधारित कृषि तालिम (३)	मागमा आधारित कृषि तालिम सञ्चालन गर्ने	सालबसाली	३३१.००	तालिम सञ्चालनबाट कृषकहरुको क्षमता अभिवृद्धि भएको हुनेछ
२१	कृषि बुकलेट प्रकाशन तथा वितरण	कृषि बुकलेट प्रकाशन गरी वितरण गर्ने ।	सालबसाली	३३१.००	कृषि बुकलेट प्रकाशन गरी वितरण गरिएको हुनेछ ।
२२	कृषि दिवस बिपेश कार्यक्रम	कृषि दिवस बिपेश कार्यक्रम सञ्चालन गर्ने ।	सालबसाली	१६६.००	कृषि दिवस मार्फत जनजागण कार्यक्रम सञ्चालन गरिएको हुनेछ ।
२३	कृषक सम्मान कार्यक्रम	कृषक सम्मान कार्यक्रम गर्ने	सालबसाली	१६६.००	उत्कृष्ट कृषकहरुलाई सम्मान गरिएको हुनेछ ।
२४	कार्यक्रम अनुगमन	कार्यक्रम अनुगमन गर्ने	सालबसाली	९९३.००	नियमित रुपमा कार्यक्रमको अनुगमन भएको हुनेछ ।
२५	वडा स्तरीय कार्यक्रम संचालन (१५.२५)	वडा स्तरीय कार्यक्रम संचालन गर्ने ।	सालबसाली	४६००.००	वडामा प्राथमिकता प्राप्त कृषि कार्यक्रम सञ्चालन गरिएको हुनेछ ।

### जोखिम पक्ष तथा अनुमान

तीन तह बीच नीति, योजना तथा कार्यक्रम बीच सामाञ्जस्यता, समन्वय र सहकार्यमा कृषि पूर्वाधार, प्रविधि तथा सीप विकास हुनेछ। पालिका तहमा वैदेशिक रोजगारबाट प्राप्त पूँजी कृषि व्यवसायमा परिचालन हुनेछ। बेरोजगार युवाहरु कृषिमा आधारित व्यवसायमा आकर्षिक हुनेछन्। कृषि, प्रविधि, मल, गुणस्तरीय बीउ तथा कृषि सामग्री, भरपर्दो सिंचाई प्रणाली, कृषि प्रसार, कृषि भूमिको संरक्षण र एकीकृत व्यवस्थापन गर्न नसकिएमा अपेक्षित नतिजा हासिल हुने जोखिम रहन्छ। यसैगरी कृषि क्षेत्रमा जलवायु परिवर्तन र प्रकोपको असर अधिक रहन सक्दछ।

### ३.२ पशुपन्छी विकास

लुम्बिनी प्रदेश सरकारको प्रथम आवधिक योजनाले आधुनिक र व्यवसायिक पशुपंक्षीपालनबाट प्रदेशको आर्थिक समृद्धि भन्ने सौँच सहित स्वच्छ र गुणस्तरीय पशुपंक्षीजन्य उत्पादन वृद्धि गरी आत्मनिर्भर हुँदै निर्यात प्रवर्द्धन गर्ने लक्ष्य लिएको छ। नेपाल कृषि प्रधान देश भए पनि वर्तमान अवस्थामा दक्षिण एशियाको सबभन्दा कम कृषि उत्पादकत्व हुने देश पर्दछ। कृषकहरुको खेती प्रणालीसँग पशुपंक्षी पालनको अन्योन्याश्रित सम्बन्ध रहँदै आएको छ। पशुपंक्षीको मासु, दुध, घ्यू, अण्डा आदी व्यवसायिक रुपमा उत्पादन गरी बिक्री गर्न भौगोलिक हिसावले यो गाउँपालिका उपयुक्त देखिन्छ। पशुपंक्षीपालन आर्थिक दृष्टिले लाभदायक हुने हुनाले पालिकाले आयात प्रतिस्थापन गरी निर्यात प्रवर्द्धनबाट आर्थिक लाभ लिन सक्दछ। यसको विकास र विस्तारका लागि पशु स्वास्थ्य कार्यक्रम, पशुपालन कार्यक्रम सञ्चालनमा विशेष ध्यान पुऱ्याउन आवश्यक छ।

माथागढी गाउँपालिकामा परम्परागत पशुपालन व्यवसायलाई आधुनिकीकरण तथा व्यवसायीकरण गरी उत्पादनमा वृद्धि गर्न उन्नत जातका पशुपालन, पशुको नश्ल सुधारका लागि राँगा, बोका वितरण, आधुनिक गोठ तथा खोर सुधार, पशु औषधी उपचारको व्यवस्था, डाले घाँस तथा अन्य पोषिला घाँसहरुको व्यवस्थापन तथा विरुवा वितरण, पशु स्वास्थ्य शिविर सञ्चालन, उत्पादनका आधारमा अनुदान वितरण जस्ता प्रवर्द्धनात्मक कार्यक्रमहरु सालवसाली रुपमा सञ्चालन गरिएका छन्। माथागढी गाउँपालिकाका सबै वडाहरुमा व्यवसायिक बाखापालनका लागि प्रचुर सम्भावना रहेको छ। यहाँका खसी बाखाहरु तानसेन तथा वुटवल बजार सम्म विक्री वितरण गर्ने गरिन्छ। यस गाउँपालिकामा व्यवसायिक पशुपंक्षीपालन फर्मको संख्या ४९ रहेको छ। यसमध्ये भैसिको फर्मको संख्या ५ वटा, बाखा फर्म १९ वटा, कुखुरा फर्म ९ वटा र वंगुर फर्मको संख्या १६ रहेको छ। दुधको वार्षिक उत्पादन १२७५ मेट्रिक टन रहेको छ। दुध डेरीको संख्या १ रहेको छ।

### अवसर

- बारीका ढीक काल्ना एवं सामुदायिक वन तथा चरण क्षेत्रमा घाँस खेतिको विकास गरी व्यवसायिक पशुपालन गर्न सकिने।
- पशुपंक्षी व्यवसाय सञ्चालनका लागि पर्याप्त घाँसे क्षेत्र विद्यमान रहनु।
- पशुपंक्षीको मलको प्रयोगबाट अर्गानिक (मौसमी तथा बेमौसमी) तरकारी उत्पादन गरी बाहिर निर्यात गर्न सकिने अवस्था रहनु।
- भौगोलिक सम्भाव्यताको आधारमा क्षेत्र छनौट गरी विभिन्न पकेट प्याकेज कार्यक्रम (बाखा, कुखुरा, भैसी, वंगुर) सञ्चालन गर्न सकिने अवस्था विद्यमान रहनु।
- विदेशबाट फर्किएका युवाहरुको ज्ञान, सीप र प्रविधि तथा पूँजीको प्रयोग गरी व्यवसायिक पशुपालन गर्न सकिने
- हावापानीको विविधताको कारण विभिन्न प्रकारका पशुपंक्षीपालन गर्न सकिने।
- पशुपंक्षीजन्य उत्पादनको विविधकरण र बजारीकरण गर्न सकिने।

### चुनौती

- पशु स्वास्थ्यको वीमा गरी वास्तविक कृषकलाई पशुपंक्षीपालनमा आकर्षित गर्नु।
- उत्पादित पशुपंक्षीको बजारीकरण गर्नु।
- पशुपंक्षीको उपचारमा पहुँच पुऱ्याउनु।
- पशु आहार सुनिश्चित गर्नु।
- उन्नत जातको पशुपंक्षी उपलब्ध गराउनु।
- श्रमशक्तीको उपलब्धता कम हुँदै गैररहेको अवस्थामा वढ्दो स्थायी/अस्थायी वसाइसराईलाई रोक्नु।



- आवश्यकता अनुसारको प्राविधिक सेवा उपलब्ध गराउनु ।

सोच : व्यवसायिक पशुपालनको पूर्वाधार, गाउँवासीको आय आर्जनको आधार

लक्ष्य : पशुपंक्षी उत्पादनका पूर्वाधार विकास गरी पशुपालनलाई व्यवसायिक बनाउँदै रोजगारी र आय आर्जन बढाई गरिबी कम गर्ने ।

उद्देश्य

- गाउँ भित्र मासु, दुध तथा दूग्धजन्य पदार्थ उपभोगमा आत्मनिर्भर बनाउनु ।
- पशुपंक्षी उत्पादनको विकास र विस्तार गरी निर्यात प्रवर्द्धन गर्नु ।
- पशुपंक्षी उत्पादनका पूर्वाधारको विकास र विस्तार गर्नु ।

रणनीति तथा कार्यनीतिहरू

रणनीति	कार्यनीति
<ul style="list-style-type: none"> <li>• पशु उत्पादन तथा उत्पादकत्व बढाई बजारीकरण गर्न सहजीकरण गर्ने ।</li> </ul>	<ul style="list-style-type: none"> <li>• व्यवसायिक रुपमा पशुपालन गर्ने कृषकलाई उन्नत जातको गाई, भैसी, बाखा उपलब्ध गराउन आवश्यक सहजीकरण गरिनेछ ।</li> <li>• व्यवसायिक फर्म सञ्चालन गर्न चाहने व्यक्ति वा समूहलाई पूर्वाधार निर्माण लगायत प्रविधि र प्राविधिक सेवा उपलब्ध गराइने छ ।</li> <li>• पशुपंक्षीजन्य पदार्थको बजारीकरण, व्यवसायीकरणमा पालिकाबाट सहयोग उपलब्ध गराइनेछ ।</li> <li>• पशु स्वास्थ्य बीमा गर्न निश्चित प्रतिशत अनुदान दिइनेछ ।</li> </ul>
<ul style="list-style-type: none"> <li>• कुखुरा लगायतका पंक्षीपालन व्यवसायलाई प्रवर्द्धन गर्ने ।</li> </ul>	<ul style="list-style-type: none"> <li>• कुखुरापालन व्यवसायीलाई व्यवसायिक लगानीको ब्याजमा निश्चित प्रतिशत अनुदान दिइनेछ ।</li> <li>• नजिकको शहरी क्षेत्रमा स्थानीय कुखुराको निर्यातमा सहजीकरण गरिनेछ ।</li> <li>• स्थानीय जातको कुखुराको बजार विकास र विस्तार गर्ने</li> </ul>
<ul style="list-style-type: none"> <li>• कोल्ड स्टोर, चरन क्षेत्र लगायतका पूर्वाधारको विकास र विस्तार गर्ने ।</li> </ul>	<ul style="list-style-type: none"> <li>• स्थानीय जनताको माग र आवश्यकताका आधारमा पूर्वाधार निर्माण गरिनेछ ।</li> </ul>

नतीजा सूचक तथा मध्यमकालीन लक्ष्य

पशु सेवा विकास क्षेत्रको विषय क्षेत्रगत सूचक र मध्यमकालीन लक्ष्य देहाय अनुसार तालिकामा प्रस्तुत गरिएको छ

सूचक	इकाई	आधार वर्ष ०८०/०८१	आर्थिक वर्ष		
			०८१/०८२	०८२/०८३	०८३/०८४
सुधारिएको गोठ/खोरहरू	संख्या	११	३१	५१	७१
दुध उत्पादन	मे.ट	१२७५	१२८०	१२९०	१३००
गाई फर्म	संख्या	३	४	५	६
भैसी फर्म	संख्या	५	६	७	८
बाखा फर्म	संख्या	१९	२१	२५	२८
कुखुरा फर्म	संख्या	९	१२	१५	१६
बंगुर फर्म	संख्या	१६	१८	२०	२२
डेरी स्थापना	संख्या	१	२	२	२
युवा लक्षित व्यवसायिक फर्म	संख्या	०	२	४	५
कृत्रिम गर्भधान	संख्या	४०	१४०	२४०	३४०
उन्नत जानतको भाले जनावर वितरण	संख्या	१०	१०	१०	१०
स्थानीय स्तरमा पालेको भाले पशुलाई बन्ध्याकरण	संख्या	१०२९	११००	१२५०	१३००
डाले घाँस उत्पादन क्षेत्रफल	हे.	२०	२५	२७	३०
भुईँ घाँस क्षेत्रफल	हे.	१४	१५	१७	१८
रोग निरोधक खोप	संख्या	१५	२०	२२	२५



पशु आहार घाँस व्यवस्थापन सुधारका लागि चापकटर वितरण	संख्या	०	२	४	६
घरेलु पशुपंक्षी आहारा उद्योग स्थापना	संख्या	०	१	१	२
पशु स्वास्थ्य शीविर	पटक	३	५	७	९
औषधी पसल सुधार तालिम	पटक	०	१	२	३
रेविज रोग नियन्त्रणका निशुल्क खोप कार्यक्रम	संख्या	१००	१२०	१४०	१६०
पशुपालन व्यवस्थापनमा तालिम प्राप्त कृषक	जना	४०	६०	८०	१००
अन्तर पालिका कृषक भ्रमण	पटक	०	१	२	३
एक वडा एक ग्रा.प.स्वा.कार्यालय भएका वडा	संख्या	४	५	६	८
स्थानीय स्तरमा सक्रिय ग्रामीण पशु स्वास्थ्य कार्यकर्ता	संख्या	१२	१२	१२	१२
कृषक पाठशाला	संख्या	०	१	१	१
मासु उत्पादन	मे.ट.	५७८	६०८	६२५	६६२
खसी	मे.ट.	१५६	१५८	१६०	१६२
कुखुरा	मे.ट.	१०३	११५	१२०	१४०
बंगुर	मे.ट.	१५०	१६०	१६५	१७०
अन्य	मे.ट.	१६९	१७५	१८०	१९०
अण्डा उत्पादन	हजार	११२८६	१२०००	१२५००	१२७००
मासु र अण्डामा आत्मनिर्भर	प्रतिशत	१००	१००	१००	१००
पशु रोग औषधी तथा नमूना संकलन	पटक	१	१	१	१

क्षेत्रगत खर्च तथा स्रोतको त्रिवर्षीय अनुमान

आर्थिक वर्ष	बजेट अनुमान				बजेटको स्रोत			
	कुल	चालु	पुँजीगत	वित्तीय व्यवस्था	आन्तरिक स्रोत	नेपाल सरकार	प्रदेश सरकार	ऋण तथा अन्य
२०८१/८२	६८.१२	४९.१२	१९.००	०.००	०.००	६८.१२	०.००	०.००
२०८२/८३	७४.९३	५४.०३	२०.९०	०.००	०.००	७४.९३	०.००	०.००
२०८३/८४	८२.४३	५९.४४	२२.९९	०.००	०.००	८२.४३	०.००	०.००

कार्यक्रम/आयोजनाको संक्षिप्त विवरण

कार्यक्रम तथा आयोजनाको उद्देश्य, अवधि, लागत तथा अपेक्षित उपलब्धी सहितको संक्षिप्त विवरण देहाय अनुसार प्रस्तुत गरिएको छ ।

क्र.सं.	आयोजना तथा कार्यक्रम क्षेत्र	उद्देश्य	अवधि शुरु र समाप्ती	कूल लागत	अपेक्षित नतीजा
१	इपिडेमियोलोजिक रिपोर्टिङ	नियमित रुपमा इपिडेमियोलोजिक रिपोर्टिङ गर्ने	सालबसाली	४०.००	केन्द्रमा नियमित रुपमा रिपोर्टिङ गरिएको हुनेछ
२	माहामारी/आकस्मिक रोग नियन्त्रण कार्यक्रम	माहामारी/आकस्मिक रोग नियन्त्रण गर्ने	सालबसाली	३३१.००	माहामारी तथा आकस्मिक रोगहरुको नियन्त्रण गरिएको हुनेछ
३	कृत्रिम गर्भाधान मिसन कार्यक्रम	कृत्रिम गर्भाधान कार्यक्रम सञ्चालन गर्ने	सालबसाली	३३१.००	कृत्रिम गर्भाधान कार्यक्रम सञ्चालनबाट कृषकहरु लाभान्वित भएका हुनेछन् ।
४	पशुपन्छीको औषधी खरिद कार्यक्रम	पशुपन्छीको औषधी खरिद गरी वितरण गर्ने	सालबसाली	३११०.००	आवश्यकता अनुसार पशुपन्छीको औषधी खरिद गरी वितरण गरिएको हुनेछ ।
५	भकारो सुधार तथा खोर	भकारो सुधार तथा	सालबसाली	४४६९.००	कृषकहरुलाई भकारो सुधार

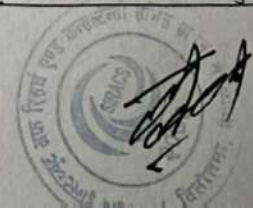

निर्माण कार्यक्रम	खोर निर्माण कार्यक्रम गर्ने ।			तथा खोर निर्माणका लागि आवश्यक सहयोग उपलब्ध गराइएको हुनेछ	
६	विभिन्न तालिम संचालन	विभिन्न तालिम संचालन गर्ने	सालबसाली	२३१७.००	आवश्यकता अनुसार कृषकहरुलाई विभिन्न तालिम संचालन गरिएको हुनेछ ।
७	पशुपन्छी शिविर कार्यक्रम	पशुपन्छी शिविर सञ्चालन गर्ने	सालबसाली	६६२.००	आवश्यकता अनुसार पशुपन्छी शिविर सञ्चालन गरिएको हुनेछ ।
८	पशुपन्छीको विमा कार्यक्रम	पशुपन्छीको विमा गर्ने ।	सालबसाली	९९३.००	पशुपन्छी विमा कार्यक्रम कार्यान्वयनमा भएको हुनेछ ।
९	पशुपन्छी सम्बन्धी अनुसन्धान कार्यक्रम	पशुपन्छी सम्बन्धी अनुसन्धान कार्यक्रम गर्ने ।	सालबसाली	६६२.००	पशुपन्छी सम्बन्धी अनुसन्धान भएको हुनेछ ।
१०	विभिन्न औषधी, बिउ तथा उपकरण खरिद	विभिन्न औषधी, बिउ तथा उपकरण खरिद गर्ने	सालबसाली	३९७२.००	विभिन्न औषधी, बिउ तथा उपकरण खरिद गरी कृषकलाई वितरण गरिएको हुनेछ ।
११	कार्यक्रम अनुगमन तथा भ्रमण कार्यक्रम	कार्यक्रमको नियमित अनुगमन गर्ने ।	सालबसाली	४९७.००	कार्यक्रमको नियमित रूपमा अनुगमन भएको हुनेछ ।
१२	भ्याक्सिनेटर पारिश्रमिक	भ्याक्सिनेटर पारिश्रमिक उपलब्ध गराउने ।	सालबसाली	६६२.००	आवश्यकता अनुसार भ्याक्सिनेटर नियुक्त गरी खोप कार्यक्रम सञ्चालन गरिएको हुनेछ ।
१३	डोर टु डोर बाभोपन निवारण कार्यक्रम	डोर टु डोर बाभोपन निवारण कार्यक्रम सञ्चालन गर्ने ।	सालबसाली	६६२.००	प्राविधिकबाट कृषकलाई घरमै बाभोपन निवारण सम्बन्धी आवश्यक राय सल्लाह प्रदान गरिएको हुनेछ ।
१४	मासु तथा डेरी पसल सुधार कार्यक्रम	मासु तथा डेरी पसल सुधार गर्ने ।	सालबसाली	१३२४.००	मासु तथा डेरी पसलको आवश्यक सुधार गरी गुणस्तरीय मासु तथा दुग्धजन्य पदार्थ उपलब्ध गराइएको हुनेछ ।
१५	कार्यालय व्यवस्थापन सम्बन्धी खर्च	कार्यालय व्यवस्थापन गर्ने ।	सालबसाली	३३९.००	गुणस्तरीय सेवा प्रवाह गरिएको हुनेछ ।
१६	फर्म दर्ता नवीकरण गरे वापत ५ के.जी मिन्डरल मिक्सर वितरण कार्यक्रम	फर्म दर्ता नवीकरण गर्ने ।	सालबसाली	३३९.००	पालिका तहमा पसु सेवा सम्बन्धी फर्म दर्ता तथा नवीकरण कार्य गरिएको हुनेछ ।
१७	Biofloc बिओफ्लोच प्रविधि प्रदर्शन कार्यक्रम	Biofloc बिओफ्लोच प्रविधि प्रदर्शन गर्ने ।	सालबसाली	६६२.००	प्रविधिको प्रदर्शनबाट कृषकहरु लाभान्वित भएका हुनेछन् ।
१८	वडा स्तरिय कार्यक्रम संचालन	वडा स्तरिय कार्यक्रम संचालन गर्ने ।	सालबसाली	९९३.००	मागमा आधारित कार्यक्रम सञ्चालन गरिएको हुनेछ ।

### जोखिम पक्ष तथा अनुमान

संघीय शासन प्रणाली अनुसार प्रविधि तथा सीप हस्तान्तरण हुनेछ । वैदेशिक रोजगारबाट प्राप्त पूँजी र प्रविधि पशुपंक्षीपालन व्यवसायमा परिचालन हुनेछ । वेरोजगार युवाहरु तुलनात्मक लाभका पशुपंक्षीजन्य उत्पादनमा आधारित व्यवसायमा आकर्षक हुनेछन् । पशुपंक्षीपालन तथा उत्पादन सम्बन्धी प्रविधि, चरण क्षेत्र, पशुआहार र पशुपंक्षी उपचारको एकीकृत व्यवस्थापन गर्न नसकिएमा अपेक्षित नतिजा हासिल नहुने जोखिम रहन्छ ।

### ३.३ घरेलु तथा साना उद्योग

आर्थिक विकासको महत्वपूर्ण आधार स्तम्भ उद्योग क्षेत्र हो । नेपालको औद्योगिक उत्पादन तथा रोजगारीमा अधिकांश हिस्सा साना तथा घरेलु उद्योगको रहेको छ, तर नेपाली जनतामा पर्याप्त मात्रामा उद्योग क्षेत्रमा लाग्ने प्रवृत्तिको विकास भने हुन सकेको छैन । स्थानीय तहले स्थानीय जनतालाई उद्यमशील बनाई घरेलु, साना तथा मझौला





उद्योगको विकास र विस्तारमा संलग्न गराएर गाउँपालिकाको आर्थिक विकासलाई गतिशील बनाउन सक्दछ । उद्योगको विकासले रोजगारीको अवसरमा वृद्धि हुने भएकाले यस क्षेत्रमा स्थानीय श्रोत साधनको उच्चतम परिचालन हुन आवश्यक छ ।

नेपाल जस्ता विकासशील देशहरूको आर्थिक विकासको लागि साना तथा घरेलु उद्योगहरूको अत्यन्त महत्वपूर्ण भूमिका हुन्छ । यस्ता उद्योगहरूले रोजगारी सिर्जना गर्न, स्थानीय क्षेत्रमा पाइने श्रोत साधनको उपयोग गर्न, ठूला उद्योग स्थापना गर्ने पूर्वाधार तयार गर्न तथा स्थानीय कला र संस्कृतिको संरक्षण गर्न मद्दत पुऱ्याउँछन् ।

वर्तमान अवस्थामा गाउँपालिकामा रहेका साना घरेलु उद्योग, यातायात र सेवा क्षेत्र गरी जम्मा १९७ उद्योगहरू दर्ता भएको देखिन्छ । पालिकामा लघु उद्यमा दर्ता गरी वा नगरी व्यावसाय सञ्चालन गर्ने परिवारको संख्या ४२३ रहेको छ । स्थानीय श्रम, सीप र कच्चा पदार्थमा आधारित लगानीलाई प्राथमिकता दिई माथागढी गाउँपालिकामा स्थानीय घरेलु तथा साना उद्योगहरू स्थापना गर्न आवश्यक देखिन्छ । पालिकामा धेरै सामुदायिक वन क्षेत्र भएकोले वन्यजन्त वस्तुबाट तुलनात्मक लाभ दिने घरेलु तथा साना उद्योग मार्फत वस्तु उत्पादन र प्रवर्द्धन गरी रोजगारी सिर्जना र आयआर्जन गर्ने सम्भावना प्रवल छ । स्थानीय सरकारले कृषि तथा वन्यजन्त श्रोतमा आधारित घरेलु तथा साना उद्योगलाई सहूलियत प्रदान गर्न अत्यावश्यक देखिन्छ । स्थानीय जनतामा उद्यमशील सौँचको विकास हुन नसक्नु, उत्पादनशील क्षेत्रमा स्थानीय पूँजी परिचालन हुन नसक्नु, साना उद्यमीको उत्पादन ठूला उद्योगको उत्पादनसँग बजारमा प्रतिस्पर्धा गर्न नसक्नु, स्थानीय तहमा निजी क्षेत्र आकर्षित हुन नसक्नु, घरेलु तथा साना उद्योग प्रवर्द्धनमा पूँजी, सीप, कच्चा पदार्थ र प्रविधि संयोजन गर्न स्थानीय तहको निजी क्षेत्रले नेतृत्व लिन नसक्नु, कृषिसँग अन्य क्षेत्र जस्तै वन, खानी जोडिन नसक्नु यस क्षेत्रका समस्या हुन् ।

#### अवसर

- घरेलु तथा साना उद्योगमैत्री नीति तर्जुमा गरी कार्यान्वयन गर्न सकिने ।
- वनजन्त वस्तुहरूको प्रयोग गरी उद्योग सञ्चालन गरी लाभ लिन सकिने ।
- पालिकाको ठूलो जनसंख्या कृषिमा आधारित भएकोले कृषिजन्त उद्योगहरू सञ्चालन गर्न सकिने ।
- उद्यमशील महिला समूह गठन गरी विभिन्न खालका सामाग्री उत्पादन गरी उद्योग सञ्चालन गर्न सकिने ।
- उद्योगहरूको वर्गीकरण, विविधिकरण र ब्राण्डिङ गरी बाह्य निर्यातबाट आय आर्जन गर्न सकिने ।
- युवा जनशक्तिलाई औद्योगिक उत्पादनमा आकर्षण र परिचालन गर्न सकिने ।
- परम्परागत सीपहरूको जगेर्ना र विस्तार गर्न सकिने ।

#### चुनौती

- उद्योग सञ्चालनका लागि आवश्यक पूँजी र दक्ष जनशक्तिको व्यवस्थापन गर्ने ।
- उद्योग स्थापनामा निजी क्षेत्रलाई उत्प्रेरित गर्ने ।
- युवाहरूको विदेश मोहलाई निरुत्साहित गर्न ।
- श्रमशक्तीको उपलब्धता कम हुँदै गैरहेको अवस्थामा वृद्धो वसाइसराईलाई रोक्ने ।
- घरेलु तथा साना उद्योग प्रवर्द्धनमा पूँजी, सीप, कच्चा पदार्थ र प्रविधि संयोजन गर्न स्थानीय तहको निजी क्षेत्रलाई आकर्षित गर्नु ।

दीर्घकालीन सौँच :- गाउँपालिकामा उद्योगको संख्यामा वृद्धि, रोजगारी र व्यापार व्यवसायबाट गाउँवासीको समृद्धि ।  
लक्ष्य :- घरेलु तथा साना उद्योगको विकास र विस्तारबाट गाउँपालिकाको आर्थिक विकासमा योगदान गर्ने ।

#### उद्देश्य

- घरेलु उद्योगको विकास गरी स्थानीय जनताको आधारभूत आवश्यकताको परिपूर्तिमा टेवा पुऱ्याउनु ।
- घरेलु तथा साना उद्योगको क्षेत्रमा लगानीमैत्री वातावरण श्रृजना गरी रोजगारीका थप अवसर श्रृजना गर्नु ।

#### रणनीति तथा कार्यनीतिहरू

रणनीति	कार्यनीति
● स्थानीय जनताले सञ्चालन गर्न सक्ने घरेलु उद्योगको विकास र विस्तारमा प्रवर्द्धन गर्ने ।	● स्थानीय जनताले घरेलु उद्योग सञ्चालन गर्नका लागि मागको वातावरण निर्माण गरी आवश्यकता अनुसार



	सहजीकरण गरिनेछ ।
● रोजगारीमा घरेलु उद्योग सञ्चालन गर्न लगानीको वातावरण निर्माण गर्ने ।	● रोजगारमूलक उद्योग व्यवसाय गर्न चाहने उद्यमीहरूलाई आवश्यकताको आधारमा बैंक तथा वित्तीय संस्था मार्फत लगानी गर्न सहजीकरण गरिनेछ ।
● सरकारी, निजी, सहकारी क्षेत्रको संलग्नतामा उद्योगको विकास गर्ने ।	● सरकारी, निजी सहकारी क्षेत्रको संलग्नतामा लाभको आधारमा उद्योग सञ्चालन गरिनेछ ।

नतीजा सूचक तथा मध्यमकालीन लक्ष्य

सूचक	इकाई	आधार वर्ष	आर्थिक वर्ष		
			०८१/०८२	०८२/०८३	०८३/०८४
दर्ता भएका उद्योग	संख्या	१९७	२०५	२२०	२३०
नयाँ उद्योग दर्ता वृद्धि	संख्या	१३	२१	३६	४६
उद्योगबाट रोजगारी श्रृजना	जना	११२५	१२४०	१३५०	१५००
घरेलु उद्योग	संख्या	११७	१३५	१५०	१८०
लघु उद्यमी वृद्धि	जना	६	१५	२०	३०
विक्री केन्द्रहरूको स्थापना	संख्या	०	१	१	१

क्षेत्रगत खर्च तथा स्रोतको त्रिवर्षीय अनुमान

आर्थिक वर्ष	बजेट अनुमान				बजेटको स्रोत			
	कुल	चालु	पुँजीगत	वित्तीय व्यवस्था	आन्तरिक स्रोत	नेपाल सरकार	प्रदेश सरकार	ऋण तथा अन्य
२०८१/८२	४९.००	३३.००	१६.००	०.००	०.००	४९.००	०.००	०.००
२०८२/८३	५३.९०	३६.३०	१७.६०	०.००	०.००	५३.९०	०.००	०.००
२०८३/८४	५९.२९	३९.९३	१९.३६	०.००	०.००	५९.२९	०.००	०.००

कार्यक्रम/अयोजनाको संक्षिप्त विवरण

कार्यक्रम तथा अयोजनाको उद्देश्य, अवधि, लागत तथा अपेक्षित उपलब्धी सहितको संक्षिप्त विवरण देहाय अनुसार प्रस्तुत गरिएको छ ।

क्र.सं.	आयोजना तथा कार्यक्रम क्षेत्र	उद्देश्य	अवधी शुरु र समाप्ती	कूल लागत	अपेक्षित नतीजा
१	प्रविधि हस्तान्तरण कार्यक्रम	नयाँ प्रविधि हस्तान्तरण गर्ने	सालबसाली	४६३.००	प्रविधि हस्तान्तरण मार्फत घरेलु तथा साना उद्योग स्थापना तथा सञ्चालनमा सहयोग पुगेको हुनेछ ।
२	पुनर्तजागी र एडभान्स सीप विकास तालिम कार्यक्रम	तालिम सञ्चालन गर्ने ।	सालबसाली	७९४.००	पुनर्तजागी र एडभान्स सीप विकास तालिम मार्फत उद्यमीहरूको सीपमा अभिवृद्धि भएको हुनेछ ।
३	नयाँ लघु उद्यमी श्रृजना गर्ने	नयाँ लघु उद्यमी श्रृजना गर्ने	सालबसाली	३०४५.००	नयाँ लघु उद्यमीहरूको श्रृजना गरी थप नयाँ व्यवसाय सञ्चालनमा ल्याइएको हुनेछ ।
४	परम्परागत सिप व्यवस्थापन (आरन) कार्यक्रम	परम्परागत सिप व्यवस्थापन सञ्चालन गर्ने	सालबसाली	१३२४.००	आरन लगायत परम्परागत सीपमा आधारित व्यवसायहरूको प्रवर्द्धन भएको हुनेछ ।
५	नव प्रवर्द्धन कार्यक्रम ब्यवस्थापन	नव प्रवर्द्धन कार्यक्रम संचालन गर्ने	सालबसाली	३३१०.००	नव प्रवर्द्धन कार्यक्रमबाट उद्यमीहरू लाभान्वित भएका हुनेछन् ।
६	स्थानीय उद्योग स्थापना ( प्राज्ञारिक मल समेत)	स्थानीय उद्योग स्थापना गर्ने	सालबसाली	५२९६.००	प्राज्ञारिक मल लगायत स्थानीय साना उद्योग सञ्चालनमा आएका हुनेछन् ।



७	युवा स्वरोजगार तथा घरेलु उद्यम प्रोत्साहन कार्यक्रम (वडा नं ३)	युवा स्वरोजगार तथा घरेलु उद्यम प्रोत्साहन कार्यक्रम संचालन गर्ने	सालवसाली	१३२४.००	घरेलु उद्यमबाट युवा स्वरोजगारमा वृद्धि भएका हुनेछन् ।
८	प्राविधिक सिपमुलक तालिम	प्राविधिक सीपमुलक तालिम संचालन गर्ने	सालवसाली	६६२.००	प्राविधिक सिपमुलक तालिम मार्फत उद्यमीहरुको क्षमता विकास भएको हुनेछ ।

### जोखिम पक्ष तथा अनुमान

तीनतह बीच नीति, कार्यक्रममा सामाञ्जस्यता, समन्वय र सहकार्य हुनेछ । वैदेशिक रोजगारबाट प्राप्त पूँजी तथा प्रविधि उद्योग व्यवसायमा परिचालन हुनेछ । वेरोजगार युवाहरुलाई कृषि तथा गैर कृषिमा आधारित व्यवसायमा आकर्षिक हुनेछन् ।

### ३.४ पर्यटन विकास

प्राकृतिक एवं साँस्कृतिक सम्पदा र विविधताको कारण पर्यटन क्षेत्र नेपालको अर्थतन्त्रको लागि उच्च सम्भावना बोकेको क्षेत्र हो । यस्ता प्राकृतिक एवं साँस्कृतिक सम्पदाहरुको संरक्षण एवं विविधिकरण गरी पर्यटकीय स्थलको रूपमा विकास गर्ने नीति अङ्गीकार गर्नु अपरिहार्य छ ।

नेपालको आर्थिक विकासका विभिन्न क्षेत्रहरु मध्ये पर्यटन एक महत्वपूर्ण क्षेत्र हो । आफुसँग भएको भौतिक तथा प्राकृतिक सम्पदा, धार्मिक तथा पर्यटकीय स्थल, स्थानीय सामाजिक, भाषिक, साँस्कृतिक जीवन पद्धति आदी विषयको प्रचार प्रसार गरी त्यस्ता स्थानहरुको आकर्षणबाट आयआर्जन गर्न सकिने व्यवसाय पर्यटन उद्योग हो । माथागढी गाउँपालिका पहाड र तराई जोड्ने संगमस्थल भएकोले यसबाट आर्थिक लाभ लिन सकिने प्रचुर संभावना रहेको छ । यस गाउँपालिकामा प्राकृतिक, धार्मिक तथा साँस्कृतिक एवं कृषि पर्यटनको विकास गर्न सकिने प्रबल सम्भावना छ । यसको लागि गाउँपालिकाले छिमेकी गाउँपालिकाहरूसँग अन्तर पालिका समन्वय र सहकार्य गरी अन्तरपालिका स्तरको एकीकृत पर्यटन गुरुयोजना बनाई पालिकाको माथागढी मन्दिर तथा किल्ला रहेको क्षेत्रलाई प्रमुख पर्यटकीय गन्तव्यको रूपमा विकास गर्न सकिने संभावना रहेको छ । पालिकामा रहेका विभिन्न प्राकृतिक, जैविक, धार्मिक तथा ऐतिहासिक स्थलहरुको प्रचार प्रसार गरी आन्तरिक तथा बाह्य पर्यटक भित्राउन सकेमा रोजगारी सिर्जना र आयआर्जन गर्न सकिन्छ । त्यसका लागि पालिकाले पर्यटन गुरुयोजना र पर्यटन पूर्वाधार निर्माण गर्न आवश्यक छ ।

### अवसर

- जैविक विविधता भएकोले पर्या-पर्यटनको प्रवर्द्धन गर्ने अवस्था रहेको ।
- कृषि पर्यटनको विकास गर्ने अवस्था रहेको ।
- धार्मिक तथा साँस्कृतिक पर्यटनको सम्भावना रहेको ।
- पर्यटकीय मार्गको विकास मार्फत दृष्यावलोकन सहित प्राकृतिक पर्यटन प्रवर्द्धन गर्न सकिने ।
- विविध साँस्कृतिक नृत्य तथा भेषभूषाको प्रदर्शन सहित होमस्टे सञ्चालनबाट पर्यटन प्रवर्द्धन गर्न सकिने ।
- आतिथ्य सत्कार तथा मौलिक कला संस्कृतिको संरक्षण प्रवर्द्धनमा स्थानीय सरकारको बहूदो रुचि
- स्थानीय संस्कृति र स्थानीय उत्पादनलाई पर्यटनसँग जोड्न सकिने ।

### चुनौती

- पर्यटन प्रवर्द्धनका लागि आवश्यक पूर्वाधारहरु निर्माण गर्ने ।
- पर्यटन उद्योगलाई विशिष्टीकरण गरी प्रचार प्रसार गर्ने ।
- सार्वजनिक-निजी-सहकारी क्षेत्रको साभेदारीमा एकीकृत पर्यटन प्रवर्द्धन गर्ने ।

दीर्घकालीन सौँच :- पर्यटन क्षेत्रको विकास र विस्तार, गाउँपालिकाको आर्थिक विकासको आधार ।

लक्ष्य :- धार्मिक तथा मनोरञ्जनका लागि नेपाल आएका बाह्य तथा आन्तरिक पर्यटकलाई आकर्षित गर्ने ।

### उद्देश्य :-

- पर्यटकको आकर्षण बढाउनका लागि होटल तथा होमस्टको व्यवस्था गर्नु ।
- स्थानीय कृषि तथा पशुपंक्षी उत्पादकलाई पर्यटन व्यवसायसँग जोड्ने ।



**रणनीति तथा कार्यनीतिहरू**

- माथागढी गाउँपालिकालाई आन्तरिक तथा बाह्य पर्यटकको आकर्षक गन्तव्य स्थल बनाउने ।
- एकीकृत पर्यटन गुरुयोजना तर्जुमा गरी कार्यान्वयनमा ल्याइने ।
- धार्मिक मठ, मन्दिरहरू तथा ऐतिहासिक स्थलहरूको संरक्षण एवं प्रवर्द्धन गरिने ।
- प्रमुख पर्यटकीय गन्तव्य क्षेत्रहरूमा पुग्न आवश्यक भौतिक पूर्वाधारहरू निर्माण गरिने ।
- सामाजिक सञ्जाल लगायत विभिन्न विद्युतीय माध्यमहरूबाट व्यापक प्रचार प्रसार गरी पर्यटकीय गन्तव्य स्थलहरूको वारेमा प्रचार प्रसार गरिने ।
- पर्यटन क्षेत्रको विकासको लागि निजीक्षेत्रमैत्री नीति निर्माण गरी लगानी आकर्षित गरिने ।

**नतीजा सूचक तथा मध्यमकालीन लक्ष्य**

नतीजा सूचक तथा मध्यमकालीन लक्ष्य	इकाई	आधार वर्ष	आर्थिक वर्ष		
			०८१/०८२	०८२/०८३	०८३/०४
बाह्य पर्यटक आगमन	संख्या	२०१	२५१	३००	३५०
आन्तरिक पर्यटक आगमन	संख्या	२१२५	२३५०	२५००	२७००
पर्यटन व्यवसाय क्षेत्रको प्रत्यक्ष स्थानीय रोजगारी	संख्या	२५	४०	८०	१००
पर्यटकीय होटल	संख्या	६	१०	१५	२०
होमस्टे	संख्या	१	२	३	४
पर्यटन पदमार्ग निर्माण	कि.मी	०	२	३	५
पर्यटकीय स्थलको जानकारी पुस्तिका प्रकाशन,वितरण	संख्या	०	०	१	१
पर्यटकीय स्थलहरूको डकुमेन्ट्री निर्माण	संख्या	०	०	१	१
पर्यटकीय डिजिटल बोर्ड	संख्या	०	१०	२०	४०
तालिम प्राप्त कुक	संख्या	०	५	१०	१५

**क्षेत्रगत खर्च तथा श्रोतको त्रिवर्षीय अनुमान**

आर्थिक वर्ष	बजेट अनुमान				बजेटको स्रोत			
	कुल	चालु	पुँजीगत	वित्तीय व्यवस्था	आन्तरिक स्रोत	नेपाल सरकार	प्रदेश सरकार	ऋण तथा अन्य
२०८१/८२	३८.००	९.००	२९.००	०.००	३.००	२५.००	१०.००	०.००
२०८२/८३	४०.७०	८.८०	३१.९०	०.००	३.३०	३६.४०	११.००	०.००
२०८३/८४	४४.७७	९.६८	३५.०९	०.००	३.६३	२९.०४	१२.१०	०.००

**कार्यक्रम/अयोजनाको संक्षिप्त विवरण**

कार्यक्रम तथा आयोजनाको उद्देश्य, अवधि, लागत तथा अपेक्षित उपलब्धी सहितको संक्षिप्त विवरण देहाय अनुसार प्रस्तुत गरिएको छ ।

क्र.सं.	आयोजना तथा कार्यक्रम क्षेत्र	उद्देश्य	अवधि शुरु र समाप्ती	कूल लागत	अपेक्षित नतीजा
१	पिपलडाँडा पर्यटन पूर्वाधार विकास कार्यक्रम	पिपलडाँडा पर्यटन पूर्वाधार विकास कार्यक्रम संचालन गर्ने ।	सालबसाली	१३२४.००	पिपलडाँडा क्षेत्रमा विभिन्न पर्यटन पूर्वाधारको विकास भएको हुनेछ ।
२	होम स्टे पूर्वाधार विकास कार्यक्रम	होम स्टे पूर्वाधार विकास संचालन गर्ने ।	सालबसाली	१६५५.००	पालिकाबाट छनौट भएका विभिन्न स्थानमा होम स्टे सम्बन्धी पूर्वाधारको विकास गरिएको हुनेछ ।
३	होमस्टे तालिम कार्यक्रम	होमस्टे तालिम संचालन गर्ने ।	सालबसाली	९९३.००	होमस्टे तालिम संचालनबाट स्थानीयवासी लाभान्वित भएका हुनेछन् ।
४	होमस्टे सम्भाव्यता अध्ययन कार्यक्रम (वडा नं ८)	होमस्टे सम्बन्धी सम्भाव्यता अध्ययन गर्ने ।	२०८१/०८२	१००.००	वडा नं. ८ मा होमस्टे संचालनका लागि सम्भाव्यता अध्ययन गरिएको हुनेछ ।



५	पर्यटकीय डिजिटल होडिङ्ग बोर्ड निर्माण तथा माथागढी गेट सौन्दर्यीकरण कार्यक्रम	पर्यटकीय डिजिटल होडिङ्ग बोर्ड निर्माण तथा व्यवस्थापन गर्ने ।	सालबसाली	१६५५.००	पर्यटकीय स्थलहरूमा डिजिटल होडिङ्ग बोर्ड स्थापना गरिएका हुनेछन् ।
६	लखन थापा पार्क संरक्षण तथा पूर्वाधार निर्माण	लखन थापा पार्कमा आवश्यक पूर्वाधार निर्माण गर्ने	सालबसाली	३३१०.००	लखन थापा पार्क संरक्षणमा आवश्यक पूर्वाधार निर्माण भएका हुनेछन् ।
७	पर्यटन पूर्वाधार विकास कार्यक्रम	पर्यटन प्रवर्द्धन गर्ने	सालबसाली	३३१०.००	पर्यटकीय पूर्वाधार निर्माण मार्फत पर्यटन प्रवर्द्धन भएको हुनेछन् ।

### जोखिम पक्ष तथा अनुमान

अन्तर सरकार, नीजि क्षेत्र तथा नागरिक सार्वजनिक साझेदारीमा पर्यटन पूर्वाधार विकास, पर्यटन प्रवर्द्धन तथा सेवा सुविधाको विकास र विस्तार हुनेछ । वैदेशिक रोजगारबाट प्राप्त पूँजी पर्यटन व्यवसायमा परिचालन हुनेछ र वेरोजगार युवाहरू पर्यटन व्यवसायमा आकर्षित हुनेछन् । विभिन्न महामारी र राजनीतिक अस्थिरताले पर्यटन क्षेत्रको अपेक्षित नजिता हासिल नहुने जोखिम रहन सक्दछ ।

### ३.५ भूमि व्यवस्थापन तथा सहकारी विकास

नेपालको संविधान तथा कानूनमा व्यवस्था भएको सम्पत्तिको हक, खाद्य सुरक्षा तथा सम्पन्नताको हक आदीको आधारमा यस गाउँपालिका भित्रका सम्पूर्ण जमिनको दिगो व्यवस्थापन गर्न आवश्यक रहेको छ । भूमिको समुचित उपयोग सुनिश्चित गर्न स्थानीय जनताको स्वामित्व रहेको निजी जमिन र सार्वजनिक जमिनको पारदर्शीता, जवाफदेहिता, विद्यमान ऐन-नियमका आधारमा गाउँपालिकाले जमिनको उत्पादन तथा उत्पादकत्व र दिगो उपयोगको सम्भावनालाई ध्यानमा राखी जमिनको प्रभावकारी परिचालन गर्न आवश्यक देखिन्छ । कृषियोग्य भूमिको खण्डीकरण रोक्ने र योजनाबद्ध बसोबास प्रणालीको व्यवस्थापन गर्ने कार्य चुनौतीपूर्ण छ ।

माथागढी गाउँपालिकामा जम्मा २२ वटा सहकारी संस्थाहरू दर्ता भई संचालनमा आएका छन् । नेपालको तिन खम्बे अर्थ नीति मध्ये एउटा खम्बा सहकारी हो । सहकारी क्षेत्रले कृषि, पशुपंक्षी, घरेलु तथा साना उद्योग, व्यापार र पर्यटन विकासमा ठूलो योगदान पुऱ्याउन सक्छ । सहकारी मार्फत छरिएर रहेको पूँजीलाई बचत गरी सहूलियत दरमा ऋण उपलब्ध गराई उत्पादन र उत्पादकत्व बृद्धि गर्दै सहकारीका सदस्यहरूको जीवनस्तर उकास्न सकिन्छ । सदस्यहरूमा सहकारी तथा वित्तीय साक्षरताको कमी, व्यवस्थापकीय र नेतृत्व क्षमताको कमी जस्ता कारणले गाउँपालिकाले सहकारी क्षेत्रबाट अपेक्षित लाभ लिन सकेको अवस्था छैन । गाउँपालिकामा सहकारीको संख्या बृद्धि गरी एक सहकारी एक उत्पादनको नीति लागु गर्नु र उत्पादित सामाग्रीको बजारीकरण गर्नु आजको आवश्यकता रहेको छ ।

### अवसर

- सहकारी मार्फत कृषि तथा पशुपंक्षी उत्पादनको व्यवस्थापन तथा बजारीकरण गरी लाभ लिन सकिने ।
- सहकारीको पूँजी परिचालन मार्फत महिला सशक्तिकरण र उद्यमशीलताको विकास गर्न सकिने ।
- सहकारी सदस्यहरूको क्षमता विकास र आयआर्जनमा अभिवृद्धि गर्न सकिने ।
- सहकारी मार्फत सामाजिक समावेशीकरणलाई प्रवर्द्धन गर्न सकिने ।

### चुनौती

- सहकारीले गर्ने लगानीलाई उत्पादनमूलक क्षेत्रमा परिचालन गर्ने ।
- सहकारी सिद्धान्त र प्रचलित कानून अनुसार प्रभावकारी नियमन गर्ने ।
- वित्तीय अनुशासन तथा सुशासन कायम राखी संकलित पूँजीको सुरक्षा गर्ने ।
- सहकारी सम्वन्धी विषय पालिकाको प्राथमिकता क्षेत्रमा नपर्ने ।

दीर्घकालीन सौँच :- गाउँ गाउमाँ सहकारी; ब्यक्ति ब्यक्तिलाई रोजगारी

लक्ष्य :- सहकारी विकासको माध्यमबाट स्थानीय अर्थतन्त्रलाई टेवा पुऱ्याउने ।



उद्देश्य :- सहकारी संस्थाहरूलाई उत्पादन र बजारीकरणमा अग्रसर बनाई रोजगारी श्रृजना गर्ने ।

**रणनीति तथा कार्यनीतिहरू**

- सहकारीको पुँजीलाई उत्पादनमूलक क्षेत्रमा लगानी गरी स्थानीय अर्थतन्त्रलाई गतिशील बनाउने ।
- वित्तीय अनुशासन कायम राख्न प्रत्येक सहकारीको नियमित अनुगमन गरिने ।
- सहकारी शिक्षा मार्फत ज्ञान, सीप र दक्षता अभिवृद्धि गरिने ।
- सदस्य वा समूहबाट उत्पादित विशिष्टीकृत वस्तुहरूको ब्राण्डिङ्ग, प्याकेजिङ्ग, भण्डारण र बजारीकरण गर्न सहकारी संस्थालाई उत्प्रेरित गरिने ।
- सहकारीमा महिलाहरूको आवद्धता अभिवृद्धि गर्दै रोजगारमूलक कार्यक्रम सञ्चालन गरिने ।
- ग्रामिण उत्पादनलाई बजारसँग जोड्ने मुख्य कडीका रूपमा सहकारी संस्थालाई परिचालन गरिनेछ ।

**अवसर तथा चुनौती**

- भू-उपयोग योजना तयार गरी कार्यान्वयन गर्नु,
- नापनक्सा कार्यमा समयानुकूल आधुनिक प्रविधिको अवलम्बन गरी भूमि व्यवस्थापन गर्ने कार्य यस क्षेत्रका प्रमुख चुनौती हुन् ।

**सौँच, लक्ष्य, उद्देश्य, रणनीति तथा कार्यनीति**

**सौँच :** भूमिको उत्पादन उन्मुख दिगो व्यवस्था, स्थानीय जनताको सुदृढ आर्थिक अवस्था ।

**लक्ष्य :** भूमिसुधारलाई गाउँपालिकाको दिगो विकासको आधार बनाउने ।

**उद्देश्य**

- भूमिको समुचित प्रयोगबाट उत्पादन वृद्धि गर्नु ।
- जनसहभागिताको आधारमा योजना तर्जुमा र विकास निर्माणको लागि आवश्यक शुद्ध एवं विश्वसनीय नाप नक्सा र भौगोलिक सूचना प्रणाली लागु गर्न पहल गर्नु ।

**रणनीति तथा कार्यनीति**

रणनीति	कार्यनीति
<ul style="list-style-type: none"> <li>• जनसहभागिता जुटाई क्षमता, उपयुक्तता र आवश्यकताका आधारमा भूमिको वर्गीकरण तथा उपयोग सुनिश्चित गरी उत्पादन वृद्धि गर्ने ।</li> </ul>	<ul style="list-style-type: none"> <li>• आवास क्षेत्र पहिचान गरी वैज्ञानिक प्रणालीको आधारमा भूमि व्यवस्थापन गरिनेछ ।</li> <li>• भूमिको वर्गीकरण गरी आवश्यकता अनुसार नक्सा डाटा तयार गरिनेछ ।</li> <li>• जमिनको खण्डीकरण रोक्न आवश्यक पहल गरिनेछ</li> <li>• बाँभो जग्गा नराख्न जग्गा धनिलाई आवश्यक उत्प्रेरणा दिइनेछ ।</li> </ul>
<ul style="list-style-type: none"> <li>• आधुनिक प्रविधिमा आधारित नाप नक्सा तयार गर्ने ।</li> </ul>	<ul style="list-style-type: none"> <li>• मालपोत र नापी कार्यालयको समन्वयमा गाउँपालिका भित्रको सम्पूर्ण जमिनको डाटाबेस तयार गरिनेछ ।</li> </ul>

**नतीजा सूचक तथा मध्यमकालीन लक्ष्य**

नतीजा सूचक तथा मध्यमकालीन लक्ष्य	इकाई	आधार वर्ष	आर्थिक वर्ष		
			०८१/०८२	०८२/०८३	०८३/०८४
बचत तथा ऋण सहकारी	संख्या	८	८	८	८
बहुउद्देश्यीय सहकारी	संख्या	४	४	४	४
कृषि सहकारी	संख्या	९	९	९	९
अन्य सहकारी	संख्या	१	१	१	१

**क्षेत्रगत खर्च तथा स्रोतको त्रिवर्षीय अनुमान**

आर्थिक वर्ष	बजेट अनुमान				बजेटको स्रोत			
	कुल	चालु	पुँजीगत	वित्तीय व्यवस्था	आन्तरिक स्रोत	नेपाल सरकार	प्रदेश सरकार	ऋण तथा अन्य
२०८१/८२	३.५०	३.५०	०.००	०.००	०.००	३.५०	०.००	०.००



२०८२/८३	६.००	६.००	०.००	०.००	०.००	६.००	०.००	०.००
२०८३/८४	६.००	६.००	०.००	०.००	०.००	६.००	०.००	०.००

### कार्यक्रम/अयोजनाको संक्षिप्त विवरण

कार्यक्रम तथा आयोजनाको उद्देश्य, अवधि, लागत तथा अपेक्षित उपलब्धी सहितको संक्षिप्त विवरण देहाय अनुसार प्रस्तुत गरिएको छ ।

क्र.सं.	आयोजना तथा कार्यक्रम क्षेत्र	उद्देश्य	अवधी शुरु र समाप्ती	कूल लागत	अपेक्षित नतीजा
१	बाभो जग्गा उपभोग विशेष कार्यक्रम	कृषियोग्य जमिनलाई उपयोगमा ल्याउने	सालबसाली	५५०.००	बाभो जग्गाहरु कृषि उत्पादनको लागि प्रयोगमा ल्याइएको हुनेछ
२	सहकारी सम्बन्धी विविध तालिम कार्यक्रम	सहकारी शिक्षा प्रदान गर्ने ।	सालबसाली	१२००.००	सहकारी शिक्षा मार्फत सहकारी सदस्यहरुको क्षमता वृद्धि भएको हुनेछ

### जोखिम पक्ष तथा अनुमान

स्थानीयवासीमा वित्तीय साक्षरताका अवसरहरु उपलब्ध हुनेछन् । बैंक, वित्तीय संस्था एवम् सहकारी संस्थाहरु उत्पादनमूलक, व्यवसायमूलक कार्य तथा स्थानीय उत्पादनको बजारीकरणमा बढी क्रियाशिल हुनेछन् । यस्ता संस्थाहरुको खराब कर्जा न्यून जोखिम भएको हुनेछ । आगामी दिनहरुमा आर्थिक गतिविधि विस्तार भएर जानेछ । उपरोक्त अवस्था सिर्जना हुन नसकेमा लक्ष्य हासिल गर्न जोखिम रहन्छ ।

### ३.६ श्रम तथा रोजगार र गरिबी निवारण

नेपालको संविधानले प्रत्येक नागरिकलाई रोजगारीको हकको व्यवस्था गर्नुका साथै सामाजिक सुरक्षा तथा रोजगारीलाई संघ र प्रदेशको साभ्ना अधिकार सूचिमा राखेको छ । स्थानीय तहलाई बेरोजगारीको तथ्यांक संकलनको जिम्मेवारी समेत दिएको छ । माथागढी गाउँपालिकाको ठूलो जनसंख्या (६०.८९%) कृषि व्यवसायमा आवद्ध भई रोजगारमा रहेको देखिन्छ । कृषि पेशामा अत्यधिक निर्भरता रहे पनि यो पेशालाई व्यवसायीकरण गर्न नसकिदा बाह्र महिना रोजगारी पाउने अवस्था भने छैन । पालिकाले गरिव लक्षित कार्यक्रमहरु लक्षित वर्गमा पुऱ्याउन गरिव घरपरिवार पहिचान गरी कार्यक्रम संचालन गर्नुपर्ने हुन्छ । दीगो विकासको लक्ष्यमा उल्लेख गरिए अनुसार सबै ठाउँबाट सबै प्रकारको गरिबी अन्त्य गर्नु तीनै तहका सरकारको दायित्व हो । गरिबी न्यूनीकरण अन्तर सम्बन्धित विषय भएकोले यस क्षेत्रमा सरकारी, सहकारी, सामुदायिक, निजी र गैर सरकारी क्षेत्र समेतका विकास साभ्नेदारहरुको समन्वयनात्मक भूमिका आवश्यक छ ।

### अवसरहरु

- वैदेशिक रोजगारीबाट फर्केका युवाहरुलाई उच्चमशील कार्यमा उत्प्रेरित गरी गाउँमा नै बस्ने वातावरण सिर्जना गर्न सकिने ।
- गरिव तथा बेरोजगार र सक्रीय उमेर समूहका व्यक्तिहरुलाई सीपमूलक तालिम, प्रविधि र पुँजी उपलब्ध गराई आत्मनिर्भर बनाउन सकिने ।
- उपलब्ध स्रोत साधन र सुविधामा गरिवको पहुँच सुनिश्चित गरी गरिबी न्यूनीकरण गर्न सकिने ।
- पालिका स्तरबाट संचालित पूर्वाधार विकासका आयोजनाहरुमा स्थानीय जनतालाई रोजगार दिन सकिने ।
- दक्ष,अर्धदक्ष जनशक्तिलाई समय सापेक्ष स्तर वृद्धि तालिम प्रदान गरी पालिका भित्र रहेर काम गर्न सक्ने वातावरण सिर्जना गर्न सकिने ।

### चुनौतीहरु

- बेरोजगारीको यथार्थ तथ्यांक नहुँदा जनशक्ति व्यवस्थापन योजना निर्माण गरी कार्यान्वयन गर्ने ।
- बेरोजगारहरुलाई व्यवसायिक तालिम, सीप र प्रविधि उपलब्ध गराई उच्चमशील बनाउने ।
- स्रोत साधनको न्यायोचित वितरणमा गरिव परिवारको पहुँच र सहभागिता सुनिश्चित गर्ने ।
- वसाइसराईलाई आवश्यक व्यवस्थापन गर्ने ।



दीर्घकालिन सोच: गरिबी निवारणको आधार; स्थानीय स्तरमै रोजगार ।

लक्ष : आन्तरिक रोजगारीको प्रवर्द्धन मार्फत गरिबी न्यूनीकरण गर्ने ।

उद्देश्य : रोजगारी प्रवर्द्धन मार्फत गरिबी न्यूनीकरणमा टेवा पुऱ्याउने ।

रणनीति तथा कार्यनीतिहरू

- श्रममूलक जनशक्तिलाई उत्पादनमूलक क्षेत्रमा स्थापित गरी स्वरोजगार बनाउने ।
- गरिबी न्यूनीकरणका लागि बेरोजगार जनशक्तिलाई विकास निर्माणका गतिविधिहरू र उत्पादनसँग आवद्ध गर्दै रोजगारीका अवसरहरूको श्रृजना गरिनेछ ।
- सक्रीय उमेर समूहका बेरोजगारहरूको तथ्यांक अद्यावधिक गरिनेछ ।
- मानव श्रोत विकास योजना तर्जुमा गरी कार्यान्वयनमा ल्याइनेछ ।
- रोजगार सेवा केन्द्र मार्फत गरिबी न्यूनीकरण सम्बन्धी नीति तर्जुमा गरी कार्यान्वयन गरिनेछ ।
- गाउँपालिकामा सञ्चालन गरिने सबै खाले विकास निर्माणका गतिविधिहरूमा विपन्न परिवारहरूलाई प्राथमिकता दिइनेछ ।
- विकास निर्माणका गतिविधिहरूमा श्रममूलक प्रविधिको प्रयोगमा जोड दिइनेछ ।
- कृषि, पशुपालन तथा पर्यटन व्यवसायलाई गरिबी न्यूनीकरणको मुख्य आधार क्षेत्रको रूपमा स्थापित गरिनेछ ।

नतीजा सूचक तथा मध्यमकालीन लक्ष्य

नतीजा सूचक तथा मध्यमकालीन लक्ष्य	इकाई	आधार वर्ष ०८०/०८१	आर्थिक वर्ष		
			०८१/०८२	०८२/०८३	०८३/०८४
रोजगार कार्यक्रम अन्तरगत सञ्चालित आयोजना	संख्या	८	८	९	१०
कार्यक्रमबाट सिर्जित रोजगारीको कार्य दिन	दिन	६५००	८०००	१००००	१२०००

क्षेत्रगत खर्च तथा श्रोतको त्रिवर्षीय अनुमान

आर्थिक वर्ष	बजेट अनुमान				बजेटको स्रोत			
	कुल	चालु	पूँजीगत	वित्तीय व्यवस्था	आन्तरिक स्रोत	नेपाल सरकार	प्रदेश सरकार	ऋण तथा अन्य
२०८१/८२	६६.३१	६६.३१	०.००	०.००	०.००	६६.३१	०.००	०.००
२०८२/८३	७२.९४	७२.९४	०.००	०.००	०.००	७२.९४	०.००	०.००
२०८३/८४	८०.२४	८०.२४	०.००	०.००	०.००	८०.२४	०.००	०.००

कार्यक्रम/अयोजनाको संक्षिप्त विवरण

कार्यक्रम तथा आयोजनाको उद्देश्य, अवधि, लागत तथा अपेक्षित उपलब्धी सहितको संक्षिप्त विवरण देहाय अनुसार प्रस्तुत गरिएको छ ।

क्र.सं.	आयोजना तथा कार्यक्रम क्षेत्र	उद्देश्य	अवधी शुरु र समाप्ती	कूल लागत	अपेक्षित नतीजा
१	युवा रोजगारीका लागि रुपान्तरण कार्यक्रम	युवा स्वरोजगार मार्फत आत्मनिर्भर गराउने ।	सालबसाली	१४३३६.००	युवा स्वरोजगार कार्यक्रम मार्फत युवाहरूमा उच्चमशीलता अभिवृद्धि भएको हुनेछ ।
२	प्रधानमन्त्री रोजगार कार्यक्रम	स्वरोजगारी अभिवृद्धि गर्ने ।	सालबसाली	७६१३.००	गरिब तथा अति विपन्न परिवारमा स्वरोजगार श्रृजना भएको हुनेछ ।

जोखिम पक्ष तथा अनुमान

रोजगारी सम्बन्धी व्यवहारिक नीति तथा कार्यक्रम तर्जुमा भई कार्यान्वयन हुनेछ । गाउँपालिकाबाट रोजगारी सम्बन्धी अल्पकालीन, मध्यमकालीन र दीर्घकालीन योजना तर्जुमा हुनेछ । रोजगार प्रवर्द्धन नीति तथा कार्यक्रममा निरन्तरता नभएमा यसबाट अपेक्षा गरिएको नतीजा हासिल नहुने जोखिम रहेने छ ।





## परिच्छेद-४ सामाजिक क्षेत्र

सामाजिक क्षेत्र मुलतः मानिसको कार्य क्षमताको स्थितिसँग सम्बन्धित विषय हो । यस क्षेत्रको विकास र विस्तार गर्न सामाजिक विकास सम्बन्धी पूर्वाधारको विकास हुन अत्यावश्यक हुन्छ । मानिसको ज्ञान तथा चेतना, सबलता तथा क्षमता अभिवृद्धि गरी कार्य क्षमता बढाउन चाहिने शिक्षा, स्वास्थ्य, सामाजिक समावेशीकरण, भाषा संस्कृती, खेलकूद आदीमा सर्वसाधारणको पहुँच सुनिश्चित गरिनु पर्दछ । यसकालागि विद्यालयका भवन, स्वास्थ्य संस्थाहरुका भवन, खेलमैदान वा सामाग्रीको उपलब्धता अनिवार्य छ । ती भौतिक वस्तुको निर्माणले मानिसलाई उक्त सेवाहरु लिनका लागि अवसर प्रदान गर्दछ । मानिसलाई उपलब्ध गराइने शिक्षा तथा स्वास्थ्यताका साथै स्फुर्तिबाट उत्पादनशील क्षमतामा अभिवृद्धि भै उत्पादकत्वमा वृद्धि हुने हुनाले मानिसलाई सम्बृद्धशाली बनाउन सघाउ पुऱ्याउँदछ ।

### ४.१ शिक्षा

नेपालको संविधानले शिक्षा सम्बन्धी हकलाई मौलिक हकको रुपमा स्थापित गरी आधारभूत तहसम्मको शिक्षामा पहुँच सुनिश्चित गर्न आधारभूत तहलाई अनिवार्य एवं निशुल्क गरेको छ भने माध्यमिक तहसम्म निशुल्क शिक्षा पाउने हक सुनिश्चित गरेको छ । दिगो विकासको लक्ष्यले समेत समावेशी र गुणस्तरीय शिक्षाका साथै सबैलाई जीवनभर अध्ययनको अवसर उपलब्ध गराउने उद्देश्य लिएको छ । वर्तमान परिवेशमा मागागढी गाउँपालिकाले आफ्नो आर्वाधिक योजनामा शिक्षा विकास तर्फका लक्ष्य, उद्देश्य निर्धारण गरिएको छ । नेपालको संविधानले आधारभूत तथा माध्यमिक शिक्षाको व्यवस्थापन स्थानीय तहलाई र उच्च तथा प्राविधिक शिक्षाको व्यवस्थापनको अधिकार प्रदेश सरकारलाई दिएको छ ।

शिक्षा मानिसको परिदृष्टिको ज्योति हो । शिक्षा एक महत्वपूर्ण सामाजिक विकासको पूर्वाधार भएकोले यसले मानिसको चेतनालाई अभिवृद्धि गराई लिपिबद्ध रुपमा भविष्यमा चाहेको स्थिति पहिचान गर्न सघाउ पुऱ्याउँदछ । शिक्षालाई राष्ट्रले अनिवार्य सामाजिक पूर्वाधारको रुपमा लिएकोले सबैका लागि शिक्षा भन्ने नारालाई यथार्थमा परिवर्तन गर्न स्थानीय तहको महत्वपूर्ण भूमिका रहेको हुन्छ । शिक्षाको गुणात्मक विकासका लागि उपयुक्त शैक्षिक वातावरण आवश्यक पर्दछ । त्यस्तो वातावरण निर्माणका लागि आवश्यक पर्ने मुख्य तत्वहरुमा उपयुक्त भौतिक पूर्वाधार, क्षमतावान शिक्षक/शिक्षिका, शिक्षण संस्थाको सर्वसुलभता, उपयुक्त शैक्षिक नीति तथा कार्यक्रमका साथै प्रभावकारी अनुगमन तथा मूल्यांकन, कक्षागत विद्यार्थी/शिक्षक/शिक्षिका अनुपात, विद्यार्थीको भर्ना स्थिति आदी पर्दछन् ।

राष्ट्रिय जनगणना-२०७८ अनुसार माथागढी गाउँपालिकाको कूल साक्षरता दर ८३.३०% रहेको छ । जस मध्ये पुरुष साक्षरता ९०.५०% र महिला साक्षरता ७७.२०% छ । गाउँपालिकाको तथ्यांक अनुसार पाँच वर्ष देखि १५ वर्ष उमेरका बालबालिका अहिले पनि विद्यालयको पहुँच बाहिर रहेका छन् । यसरी विद्यालयको पहुँच बाहिर रहेका बालबालिकाको सङ्ख्या करिव २% रहेको छ । आगामी वर्षमा गाउँपालिकाले विशेष कार्यक्रम सञ्चालन गरी कम्तिमा पनि ५ देखि १५ वर्ष उमेरका विद्यालय बाहिर रहेका सबै बालबालिकालाई शिक्षाको मूलधारमा ल्याउनु आवश्यक छ । त्यस्तै राष्ट्रिय जनगणना-२०७८ अनुसार ५ देखि २५ वर्ष उमेरका बालबालिका तथा युवा युवतीहरुको संख्या ८७५५ रहेकोमा करिव ७१% बालबालिका तथा युवा युवतीले मात्र आफ्नो पढाईलाई निरन्तरता दिएको देखिन्छ ।

हाल माथागढी गाउँपालिकामा ४१ वटा बालविकास केन्द्र, ४१ वटा सामुदायिक विद्यालयहरु र ४ वटा संस्थागत विद्यालयहरु छन् । गाउँपालिकामा एक मात्र उच्च शिक्षा पढाई हुने क्याम्पस रहेको छ । साथै यस गाउँपालिकाको एक मात्र माध्यमिक विद्यालयमा प्राविधिक शिक्षा तर्फ कृषि विषयको पढाई भैरहेको छ ।

गाउँपालिकाको वर्तमान शैक्षिक अवस्थालाई मध्यनजर गर्दा आगामी दिनहरुमा शिक्षा क्षेत्रमा सुधार गर्नुपर्ने प्रसस्ते विषयहरु छन् । शिक्षा पद्धतिलाई प्राविधिक, व्यवसायिक, सीपमूलक तथा रोजगारमूलक बनाउँदै शिक्षामा पालिकाको लगानी अभिवृद्धि गर्ने, खोज र अनुसन्धानमा आधारित उच्च शिक्षाको विकास गर्ने र गाउँपालिकाले यसको नियमन एवं सहजीकरण गरी आवश्यक व्यवस्थापन गर्ने नीति अङ्गीकार गरिनु पर्दछ । राष्ट्रपति र मुख्यमन्त्री शैक्षिक सुधार कार्यक्रम कार्यान्वयन कार्यविधि-२०७८ अन्तरगत रही आगामी वर्षमा गरिब परिवारबाट पढ्ने विद्यार्थीलाई पढ्दै कमाउदै जस्ता कार्यक्रम संग आवद्ध गरी शिक्षालाई सीपसँग, सीपलाई श्रमसँग, श्रमलाई उत्पादनसँग र उत्पादनलाई



बजारसँग जोड्न सके मात्र भविष्यमा हाम्रा विद्यार्थीहरू उद्यमी, व्यवसायीक, सीपयुक्त र स्वावलम्बी नागरिक बन्न सक्ने छन् ।

#### अवसर

- नेपालको संबिधानले शिक्षालाई मौलिक हकको रूपमा स्थापित गरेको ।
- नेपालको संबिधानले आधारभूत तथा माध्यमिक शिक्षाको व्यवस्थापन स्थानीय तहलाई दिइएको ।
- शिक्षा प्रतिको अभिरुचि आम नागरिकमा बृद्धि हुँदै गएको ।
- शिक्षामा राज्यको लगानी बढ्दै गएको ।
- माध्यमिक तहमा एक प्राविधिक विद्यालय स्थापना गर्ने राष्ट्रिय नीति रहेको ।
- विद्यालयमा गुणस्तरिय भौतिक पूर्वाधार विकासलाई प्रार्थमिकता दिइएको ।
- शिक्षण सिकाई क्रियाकलापमा नविनतम प्रविधिको प्रयोगले शिक्षालाई सहज बनाएको ।

#### चुनौती

- विद्यालय छाड्ने र दोहोर्‍याउने दरमा कमी ल्याउने ।
- गुणस्तर सुनिश्चितताका लागि उपयुक्त मानव संसाधन (शिक्षक दरबन्दी मिलान) व्यवस्थापन गर्ने ।
- बालमैत्री सिकाई वातावरण तयार गर्ने तथा अपाङ्गता भएका बालबालिकाका लागि शिक्षामा सहज पहुँच पुर्‍याउने
- समन्यायीक श्रोत साधन वितरण गरी समतामूलक पहुँच सुनिश्चितता गर्ने ।
- समावेशी तथा लैङ्गिकमैत्री शिक्षण तथा सिकाईको वातावरण कायम गर्ने ।
- नविनतम प्रविधि उपयोगका लागि अनुकूल भौतिक पूर्वाधार र सोही अनुरूपको जनशक्ति व्यवस्थापन गर्ने ।
- अनुगमन पद्धतिलाई प्रभावकारी बनाउदै कमजोर विद्यालय व्यवस्थापनलाई व्यवस्थित र सुदृढ गराउने ।
- विषयगत शिक्षकका लागि आवश्यक तालिमको व्यवस्था गर्नु ।

दिर्घकालिन सोच : शिक्षक र शिक्षण संस्थाको शैक्षिक गुणस्तरमा विकास, गाउँ विकासको आधार

लक्ष्य : विद्यार्थीहरूको सिकाई उपलब्धी अभिवृद्धि गर्ने ।

#### उद्देश्य

- शिक्षक विद्यार्थी अनुपात समुचित र सन्तुलित बनाउनु ।
- प्रत्येक शैक्षिक शत्रमा औषत सिकाई उपलब्धी वृद्धि गर्नु ।
- शिक्षक तथा शिक्षिकाको शिक्षण क्षमता विकास गर्नु ।
- विद्यालयहरूको भौतिक सुविधा विस्तार गर्नु ।
- विद्यालय अनुगमन प्रभावकारी बनाउनु ।
- विद्यालय प्रति समुदायको चासो बढाउनु ।
- कक्षा दोहोर्‍याउने दर (१-५) मा शुन्य बनाउनु ।
- कक्षा छोड्ने दर (१-५) मा शुन्य बनाउनु ।
- खुद भर्ना दर (१-५) मा १०० प्रतिशत पुर्‍याउनु ।
- विद्यार्थीहरूको सिकाई उपलब्धी वृद्धि गर्नु ।
- विद्यालय व्यवस्थापन समितिलाई प्रभावकारी बनाउनु ।

#### रणनीति तथा कार्यनीति

रणनीति	कार्यनीति
● दरबन्दी मिलान गर्ने ।	● आवश्यकता अनुसार दरबन्दी मिलान गर्दै लगिने ।
● कक्षा क्रियाकलापलाई प्रभावकारी र सुदृढ सिकाई उपलब्धी वृद्धि गराउने साथै शिक्षक र विद्यार्थीलाई पुरस्कृत गर्ने	● शैक्षिक कृयाकलापहरूलाई प्रभावकारी बनाउन मुल्यांकनमो आधारमा शिक्षक तथा विद्यार्थीलाई पुरस्कृत गर्ने ।
● शिक्षक क्षमता विकासको लागि विषयगत	● आवश्यकता अनुसार शिक्षकका लागि पुर्नताजगी तालिम सञ्चालन



तालिम उपलब्ध गर्ने ।	गरिनेछ ।
<ul style="list-style-type: none"> <li>विद्यालयको आवश्यकता पहिचान गरी भौतिक पूर्वाधारको व्यवस्था गर्ने ।</li> </ul>	<ul style="list-style-type: none"> <li>सवै विद्यालयहरुमा आवश्यक न्यूनतम मापदण्ड सहितका ( पुस्तकालय, प्रयोगशाला, खेल मैदान, पानी सहितको शौचालय) भौतिक पूर्वाधारको व्यवस्था मिलाइनेछ ।</li> <li>सूचना प्रविधिको प्रयोगलाई प्राथमिकताका साथ लागु गरिनेछ । शैक्षिक सूचना प्रणालीलाई प्रभावकारी बनाइनेछ ।</li> <li>भौतिक पूर्वाधार निर्माण गर्दा अपाङ्गमैत्री, छात्रछात्रामैत्री पूर्वाधारको विकास गरिनेछ । निर्माण भैसकेका पूर्वाधारहरुमा क्रमशः सोही अनुसारको व्यवस्था मिलाइनेछ ।</li> </ul>
<ul style="list-style-type: none"> <li>विद्यालय अनुगमनको लागि जनशक्तिको व्यवस्था गर्ने ।</li> </ul>	<ul style="list-style-type: none"> <li>प्रत्येक विद्यालयको नियमित अनुगमन गरिनेछ ।</li> </ul>
<ul style="list-style-type: none"> <li>विद्यालयको विकासमा जनचेतना वृद्धि गर्ने ।</li> </ul>	<ul style="list-style-type: none"> <li>विद्यालय सेवा क्षेत्रका समुदायसँग अन्तरक्रिया गर्ने, विद्यालयका लागि योगदान पुऱ्याउने व्यक्तिलाई सम्मान गरिनेछ ।</li> <li>विद्यालयका उत्कृष्ट योगदानकर्ता सूचि अभिलेख पालिकामा राख्ने तथा वेवसाइट प्रकाशन गर्ने ।</li> </ul>
<ul style="list-style-type: none"> <li>उपचारात्मक शिक्षालाई लागु गर्ने ।</li> </ul>	<ul style="list-style-type: none"> <li>सिकाई उपलब्धी न्यून भएका विद्यार्थी पहिचान गरी उपचारात्मक शिक्षणमा जोड दिई उनीहरुलाई कक्षोन्नतीका लागि योग्य बनाउने व्यवस्था मिलाइनेछ</li> </ul>
<ul style="list-style-type: none"> <li>प्राविधिक शिक्षाको विकास गर्ने ।</li> </ul>	<ul style="list-style-type: none"> <li>स्थानीय जनताको आवश्यकता र चाहना पूरा गर्न आवश्यक पर्ने प्राविधिक शिक्षा विकास गरिनेछ ।</li> <li>शिक्षणलाई केन्द्रित गरी कमाउदै पढ्दै कार्यक्रमलाई थप प्रभावकारी बनाईनेछ</li> </ul>
<ul style="list-style-type: none"> <li>शिक्षामा सवैको पहुँच अभिवृद्धि गर्ने ।</li> </ul>	<ul style="list-style-type: none"> <li>गुणस्तरीय शिक्षा सर्वसुलभ बनाउन कानून तथा कार्यविधि/मापदण्डको आवश्यकता अनुसार परिमार्जन गरी लागु गरिनेछ ।</li> </ul>

नतिजा सूचक तथा मध्यमकालीन लक्ष्य

शिक्षा क्षेत्रको सूचक र मध्यमकालीन लक्ष्य देहायको तालिकामा प्रस्तुत गरिएको छ ।

सूचक	ईकाइ	आधार अवस्था (२०८०/८१)	मध्यमकालीन लक्ष्य		
			०८१/८२	०८२/८३	०८३/८४
शिक्षामा लगानी	%	४०.८८	४१	४१.५	४२
शिक्षक विद्यार्थी अनुपात आधारभूत तह	अनुपात	१:१८	१:२०	१:३०	१:३५
शिक्षक विद्यार्थी अनुपात मा.वि तह (९-१०)	अनुपात	१:१५	१:२०	१:२५	१:२५
शिक्षक विद्यार्थी अनुपात मा.वि तह (११-१२)	अनुपात	१:४१	१:४१	१:४५	१:४५
बालमैत्री स्थानीय शासन घोषणा भएका वडा	संख्या	०	१	३	८
नमूना सामुदायिक विद्यालय	संख्या	१	१	१	१
प्राविधिक धारका विद्यालय	संख्या	१	१	१	१
विज्ञान प्रयोगशाला भएका विद्यालय	संख्या	१९	१९	१९	१९
ICT ल्याब भएका विद्यालय	संख्या	१७	१८	१८	१९
इन्टरनेट सेवा उपलब्ध विद्यालय	संख्या	४४	४४	४४	४४
अपाङ्गमैत्री पूर्वाधार भएका विद्यालय	संख्या	२४	२६	२८	३०
पक्की शौचालय भएका विद्यालय	संख्या	३८	४०	४४	४६
खेल मैदान भएका विद्यालय	संख्या	३९	४२	४४	४६
बालमैत्री शौचालय भएका विद्यालयहरु	%	५०	६०	७०	८०
बाल क्लव गठन भएका विद्यालय	संख्या	३८	३९	३९	३९
साक्षरता दर (५ वर्ष माथि)	%	८३.३०	८४	८५	८८
बालविकास केन्द्रबाट कक्षा १ मा भर्ना	%	९८	९८	९९	९९



विषय क्षेत्रगत खर्च तथा स्रोतको त्रिवर्षीय अनुमान

उपलब्ध बजेट सीमा तथा मार्गदर्शन, कार्यक्रम तथा आयोजनाको संक्षिप्त विवरण र मध्यमकालीन बजेट खाकाको आधारमा शिक्षा उपक्षेत्रको खर्च र सोको स्रोतको त्रिवर्षीय अनुमान तयार देहाय अनुसार प्रस्तुत गरिएको छ :

आर्थिक वर्ष	बजेट अनुमान				बजेटको स्रोत			
	कुल	चालु	पूँजीगत	वित्तीय व्यवस्था	आन्तरिक स्रोत	नेपाल सरकार	प्रदेश सरकार	ऋण तथा अन्य
२०८१/८२	२६३१.५१	२४३१.५१	२००.००	०.००	१२३.००	२५०८.५१	०.००	०.००
२०८२/८३	२८९४.६६	२६७४.६६	२२०.००	०.००	१३५.३०	२७५९.३६	०.००	०.००
२०८३/८४	२९८५.६७	२७४३.६७	२४२.००	०.००	१४८.८३	२८३६.८३	०.००	०.००

कार्यक्रम/आयोजनाको संक्षिप्त विवरण

कार्यक्रम तथा आयोजनाको उद्देश्य, अवधि, लागत तथा तथा अपेक्षित उपलब्धी सहितको संक्षिप्त विवरण देहाय अनुसार प्रस्तुत गरिएको छ :

क्र.सं.	आयोजना तथा कार्यक्रम वा उपक्षेत्र	उद्देश्य	अवधि (सुरु र समाप्ति)	कुल लागत	अपेक्षित नतिजा
१	सबैका लागि शिक्षा	शिक्षक तथा कर्मचारीहरुको तलब भत्ता वितरण गर्ने ।	सालबसाली	५३८८४५.००	आधारभूत तथा मा.वि.तहका स्वीकृत, राहत तथा शिक्षा परिषद् अन्तरगतका शिक्षक र कर्मचारीलाई तलब भत्ता उपलब्ध गराइएको हुनेछ ।
२	विद्यालय शिक्षा क्षेत्र योजना	विद्यालय शिक्षा क्षेत्र योजना कार्यान्वयन गर्ने	सालबसाली	१३२२७५.००	विद्यालय शिक्षा क्षेत्र योजना कार्यान्वयन भएको हुनेछ ।
३	केन्द्रबाट छनौट भएका नमुना विद्यालय तथा विशेष विद्यालयको भवन निर्माण तथा पूर्वाधार व्यवस्थापन	केन्द्रबाट छनौट भएका नमुना विद्यालय तथा विशेष विद्यालयको भवन निर्माण तथा पूर्वाधार व्यवस्थापन गर्ने	सालबसाली	३३१.००	केन्द्रबाट छनौट भएका नमुना विद्यालय तथा विशेष विद्यालयको भवन निर्माण तथा पूर्वाधार व्यवस्थापन भएको हुनेछ ।
४	विद्यालय भवन निर्माण (विशेष अनुदान)	विद्यालय भवन निर्माण गर्ने	सालबसाली	३३१.००	विशेष अनुदान अन्तरगतका विद्यालयको भवन निर्माण भएका हुनेछन् ।
५	पालिका स्तरीय परीक्षा संचालन तथा व्यवस्थापन	पालिका स्तरीय परीक्षा संचालन गर्ने ।	सालबसाली	१९८६.००	पालिका स्तरीय परीक्षा संचालन भएको हुनेछ ।
६	अभिभावक विहिन बालबालिकाका लागि शैक्षिक अभिभावकत्व प्रदान	अभिभावक विहिन बालबालिकाका लागि शैक्षिक अभिभावकत्व प्रदान गर्ने	सालबसाली	१९८६.००	अभिभावक विहिन बालबालिकाका लागि विद्यालय तहमा निशुल्क पठनपाठनको व्यवस्था मिलाइएको हुनेछ ।
७	शिक्षकहरुलाई ल्यापटप खरिद अनुदान	शिक्षकहरुलाई ल्यापटप वितरण गर्ने	सालबसाली	९९३.००	प्राथमिकताका आधारमा शिक्षकहरुलाई ल्यापटप खरिद गरी वितरण गरिएको हुनेछ ।
८	कक्षागत, तहगत र विषयगत आधारमा पालिका अनुदान शिक्षक व्यवस्थापन तथा तलब भत्ता	शिक्षकहरुको तलब भत्ता वितरण गर्ने	सालबसाली	१३२४०.००	कक्षागत, तहगत र विषयगत आधारमा शिक्षकहरुका लागि तलब भत्ता उपलब्ध गराइएको हुनेछ (पालिका स्तरीय दरबन्दी) ।
९	वा.वि.स.का.स र विद्यालय कर्मचारी व्यवस्थापन तथा थप तलब भत्ता	वा.वि.स.का.स र विद्यालय कर्मचारीलाई तलब भत्ता प्रदान गर्ने	सालबसाली	३४०९३.००	वा.वि.स.का.स र विद्यालय कर्मचारीलाई आवश्यक थप रकम उपलब्ध गराइएको हुनेछ ।



क्र.सं.	आयोजना तथा कार्यक्रम वा उपक्षेत्र	उद्देश्य	अवधि (सुरु र समाप्ति)	कुल लागत	अपेक्षित नतिजा
					हुनेछ
१०	अतिरिक्त क्रियाकलाप संचालन	विद्यालय स्तरीय अतिरिक्त क्रियाकलाप संचालन गर्ने ।	सालबसाली	१६५५.००	आवश्यकता अनुसार विद्यालय स्तरीय अतिरिक्त क्रियाकलाप संचालन गरिएको हुनेछ ।
११	परीक्षा समिति र विषयगत समिति बैठक तथा परिचालन	बैठक सञ्चालन तथा परिचालन गर्ने	सालबसाली	६६२.००	परीक्षा समिति र विषयगत समितिका बैठक संचालन गरी आवश्यकता अनुसार समितिहरूलाई परिचालन गरिएको हुनेछ ।
१२	शिक्षा समिति बैठक तथा शैक्षिक परामर्श	बैठक सञ्चालन गर्ने	सालबसाली	१६५५.००	नियमित रूपमा गाँउ शिक्षा समितिको बैठक संचालन गरिएको हुनेछ ।
१३	विद्यार्थी, अभिभावक सचेतना कार्यक्रम	विद्यार्थी तथा अभिभावकहरूलाई शिक्षा सम्बन्धी सचेतना कार्यक्रम गर्ने	सालबसाली	६६२.००	सचेतना कार्यक्रम मार्फत विद्यार्थी तथा अभिभावकहरूलाई अभिमुखीकरण गरिएको हुनेछ ।
१४	प्र.अ, शिक्षक नमुना विद्यालय शैक्षिक भ्रमण	शैक्षिक भ्रमण आयोजना गर्ने ।	सालबसाली	६५५.००	शैक्षिक भ्रमण मार्फत अन्तर विद्यालय अनुभव आदान प्रदान गरिएको हुनेछ ।
१५	उत्कृष्ट वि.व्य.स, शिक्षक, विद्यार्थी तथा अभिभावक प्रोत्साहन	उत्कृष्ट वि.व्य.स, शिक्षक, विद्यार्थी तथा अभिभावकलाई प्रोत्साहन गर्ने ।	सालबसाली	४९७.००	उत्कृष्ट वि.व्य.स, शिक्षक, विद्यार्थी तथा अभिभावकलाई प्रोत्साहन गरिनेछ ।
१६	उच्च शिक्षा अध्ययन गर्ने विद्यार्थी छात्रवृत्ति	छात्रवृत्ति उपलब्ध गराउने	सालबसाली	९९३.००	उच्च शिक्षा अध्ययन गर्ने विद्यार्थीले छात्रवृत्ति प्राप्त गरेका हुनेछन् ।
१७	दिवा खाजा कक्षा ६ थप	दिवाखाजाको व्यवस्था गर्ने	सालबसाली	४६३४.००	कक्षा ६ का विद्यार्थीहरू समेत दिवाखाजाबाट लाभान्वित भएका हुनेछन्
१८	तहगत, विषयगत शिक्षक, प्र.अ क्षमता अभिवृद्धि तालिम	शिक्षकहरूको क्षमता अभिवृद्धि गर्ने ।	सालबसाली	९९३.००	विभिन्न तालिम मार्फत तहगत, विषयगत शिक्षक तथा प्र.अ.हरूको क्षमता अभिवृद्धि भएको हुनेछ ।
१९	राष्ट्रपति रनिङ्ग शिल्ड प्रतियोगिता संचालन	प्रतियोगिता संचालन गर्ने	सालबसाली	१६५५.००	प्रत्येक वर्ष राष्ट्रपति रनिङ्ग शिल्ड प्रतियोगिता संचालन भएको हुनेछ ।
२०	स्थानीय पाठ्यपुस्तक प्रकाशन र छपाई	पाठ्यपुस्तक प्रकाशन तथा छपाई गर्ने	सालबसाली	२६४८.००	आवश्यकता अनुसार स्थानीय पाठ्यपुस्तक छपाई गरी वितरण गरिनेछ ।
२१	शिक्षक कर्मचारी विद्यार्थी दुर्घटना विमा	दुर्घटना बीमा गर्ने	सालबसाली	२४८३.००	शिक्षक कर्मचारी विद्यार्थीहरूको दुर्घटना विमा गरिएको हुनेछ ।
२२	पढ्दै सिक्दै नमूना विद्यालय कार्यक्रम	पढ्दै सिक्दै कार्यक्रम संचालन गर्ने ।	सालबसाली	९९३.००	पढ्दै सिक्दै कार्यक्रम मार्फत विद्यार्थीहरू लाभान्वित भएका हुनेछन्
२३	विद्यालय अनुगमन तथा सुपरिवेक्षण	विद्यालयहरूको अनुगमन तथा सुपरिवेक्षण गर्ने ।	सालबसाली	४९७.००	नियमित रूपमा विद्यालयहरूको अनुगमन

क्र.सं.	आयोजना तथा कार्यक्रम वा उपक्षेत्र	उद्देश्य	अवधि (सुरु र समाप्ति)	कुल लागत	अपेक्षित नतिजा
					तथा सुपरिवेक्षण गरिएको हुनेछ ।
२४	QEQS सक्षम कार्यक्रम संचालन	सक्षम कार्यक्रममा सहयोग गर्ने ।	सालबसाली	६६२०.००	QEQS सक्षम कार्यक्रम संचालनका लागि आवश्यक थप रकम उपलब्ध गराइएको हुनेछ
२५	पालिका स्तरीय स्काउट कार्यक्रम	स्काउट कार्यक्रम संचालन गर्ने ।	सालबसाली	१६५५.००	स्काउट कार्यक्रम मार्फत विद्यार्थीहरु लाभान्वित भएका हुनेछन् ।
२६	विद्यालयहरुलाई शैक्षिक तथा खेदकुद सामग्री खरिद	शैक्षिक तथा खेलकुद सामग्री खरिद गर्ने	सालबसाली	१३२४.००	आवश्यकताको आधारमा विद्यालयहरुलाई शैक्षिक तथा खेलकुद सामग्री प्रदान गरिएको हुनेछ ।
२७	प्र.अ.बैठक तथा शैक्षिक व्यवस्थापन खर्च	प्र.अ.बैठक आयोजना गर्ने	सालबसाली	१३२४.००	नियमित रूपमा प्र.अ.हरुको बैठक संचालन भई आवश्यक निर्देशन समेत प्रदान गरिएको हुनेछ ।
२८	अध्यक्ष कप (व्याडमिन्टन) प्रतियोगिता संचालन	व्याडमिन्टन प्रतियोगिता संचालन गर्ने	सालबसाली	८२८.००	प्रत्येक वर्ष अध्यक्ष कप व्याडमिन्टन प्रतियोगिता संचालन भएको हुनेछ ।
२९	पालिका स्तरीय प्रश्नपत्र निर्माण र प्रवोधिकरण	प्रश्नपत्र निर्माण र प्रवोधिकरण गर्ने	सालबसाली	६६२.००	पालिका स्तरीय परीक्षा संचालनका लागि आवश्यक प्रश्न पत्रको निर्माण गरी वितरण गरिनेछ ।
३०	गाउँ शिक्षा योजना निर्माण	गाउँ शिक्षा योजना निर्माण गर्ने ।	सालबसाली	५००.००	गाउँ शिक्षा योजना निर्माण भई कार्यान्वयनमा आएको हुनेछ ।
३१	विद्यालय योग शिक्षा कार्यक्रम	विद्यार्थीहरुलाई योग शिक्षा बारे अभ्यस्त गराउने ।	सालबसाली	६६२.००	छलनौट भएका विद्यालयका विद्यार्थीहरुले योग शिक्षाको बारेमा ज्ञान प्राप्त गरेका हुनेछन् ।
३२	पालिका स्तरिय शैक्षिक सामग्री निर्माण र प्रदर्शनी	शैक्षिक सामग्री निर्माण गर्ने ।	सालबसाली	६६२.००	आवश्यकता अनुसार शैक्षिक सामग्री निर्माण गरी प्रदर्शनीका लागि आवश्यक व्यवस्था मिलाइएको हुनेछ ।
३३	SEE केन्द्र र कक्षा ११ परीक्षा व्यवस्थापन तथा अनुगमन	SEE तथा कक्षा ११ को परीक्षा संचालन गर्ने ।	सालबसाली	३३१.००	प्रत्येक वर्ष SEE केन्द्र र कक्षा ११ को परीक्षाका लागि आवश्यक व्यवस्था मिलाई अनुगमन समेत गरिएको हुनेछ ।
३४	अतिरिक्त तथा उपचरात्मक शिक्षण प्रोत्साहन	शिक्षकहरुलाई प्रोत्साहन प्रदान गर्ने	सालबसाली	१६५५.००	अतिरिक्त तथा उपचरात्मक शिक्षण गरे वापत शिक्षकहरुलाई प्रोत्साहन गरिएको हुनेछ ।
३५	सामुदायिक शिक्षा समिति गठन	शिक्षा समिति गठन गर्ने	सालबसाली	६६२.००	प्रत्येक सामुदायिक विद्यालयहरुमा शिक्षा समिति गठन भई क्रियाशील रहेका हुनेछन्

क्र.सं.	आयोजना तथा कार्यक्रम वा उपक्षेत्र	उद्देश्य	अवधि (सुरु र समाप्ति)	कुल लागत	अपेक्षित नतिजा
३६	शिक्षक लगवुक/डायरी निर्माण र छपाई	डायरी निर्माण र छपाई गर्ने ।	सालबसाली	९९३.००	आवश्यकता अनुसार शिक्षक लगवुक/डायरी निर्माण र छपाई गरी वितरण गरिएको हुनेछ ।
३७	प्राविधिक विद्यालय अनुदान	प्राविधिक विद्यालयलाई अनुदान उपलब्ध गराउने ।	सालबसाली	१८१७.००	प्रत्येक वर्ष प्राविधिक विद्यालयहरूले थप अनुदान प्राप्त गरेका हुनेछन् ।
३८	शैक्षिक क्यालेण्डर निर्माण	शैक्षिक क्यालेण्डर निर्माण गर्ने ।	सालबसाली	१३२४.००	प्रत्येक वर्ष शैक्षिक क्यालेण्डर निर्माण गरी विद्यालयहरूलाई उपलब्ध गराइएको हुनेछ ।
३९	स्थानीय पाठ्यक्रम अध्यापक शिक्षक तालिम	शिक्षकलाई तालिम संचालन गर्ने	सालबसाली	६६२.००	स्थानीय पाठ्यक्रम अध्यापनका लागि शिक्षकहरूलाई आवश्यक तालिम प्रदान गरिएको हुनेछ ।
४०	स्थानीय पाठ्यक्रम शिक्षक निर्देशिका निर्माण र छपाई	निर्देशिका निर्माण गर्ने ।	सालबसाली	१६५५.००	स्थानीय पाठ्यक्रम शिक्षक निर्देशिका निर्माण र छपाई गरी विद्यालयलाई उपलब्ध गराइएको हुनेछ ।
४१	माध्यामिक विद्यालयहरूमा छात्रावास व्यवस्थापन	मा.वि.हरूमा छात्रावासको व्यवस्थापन गर्ने ।	सालबसाली	१९८९.००	प्रत्येक मा.वि.हरूमा छात्रावासको आवश्यक व्यवस्थापन गरिएको हुनेछ ।
४२	प्र.अ.प्रोत्साहन भत्ता थप	प्रोत्साहन भत्ता उपलब्ध गराउने	सालबसाली	१३२४.००	प्र.अ.हरूले प्रोत्साहन भत्ता प्राप्त गरेका हुनेछन् ।
४३	विद्यालय ICT कार्यक्रम तथा व्यवस्थापन	विद्यालयमा ICT कार्यक्रम व्यवस्थापन गर्ने	सालबसाली	१६५५.००	विद्यार्थीहरूले विद्यालयमा ICT सम्बन्धी ज्ञान हासिल गरेका हुनेछन् ।
४४	विद्यार्थी मुल्याङ्कन/कार्य सञ्चयिका छपाई	छपाई सम्बन्धी कार्य गर्ने ।	सालबसाली	९९३.००	विद्यार्थी मुल्याङ्कन/कार्य सञ्चयिका छपाई गरी विद्यालयलाई उपलब्ध गराइएको हुनेछ ।
४५	वडा तहमा विद्यालय व्यवस्थापन कार्यक्रम	विद्यालय व्यवस्थापन कार्यक्रम गर्ने ।	सालबसाली	१०५९२.००	वडा तहमा विद्यालय व्यवस्थापन सम्बन्धी कार्यक्रमबाट विद्यालयहरूले लाभ प्राप्त गरेका हुनेछन् ।

#### जोखिम पक्ष तथा अनुमान

संघीय शिक्षा ऐन तथा नियमावली समयानुकूल परिमार्जन हुनेछ । शैक्षिक क्षेत्रमा नविनतम विधि तथा प्रविधिको उपयोग हुनेछ । शैक्षिक क्षेत्रमा पर्याप्त पूर्वाधार विकास, आवश्यक जनशक्ति व्यवस्था, क्षमता विकासका अवसर, नवीनतम प्रविधिको उपयोग, अन्तर सरकार सहयोग र सहकार्य र सरोकारवाला बीच समन्वय, सहकार्य र साभेदारीको विकास जस्ता पक्षमा ध्यान दिन नसकेमा अपेक्षित नतिजा हासिल नहुने जोखिम देखिन्छ ।

#### ४.२ स्वास्थ्य सेवा

स्वास्थ्य मानव विकास सूचकांकको एक महत्वपूर्ण आधार हो । स्वास्थ्यलाई मानव धन पनि भनिन्छ । विकास प्रक्रियालाई अगाडी बढाउनको लागि स्वस्थ मानिसको आवश्यकता पर्दछ । मानिसलाई स्वस्थ बनाई राख्नका लागि स्वास्थ्य संस्था, स्वास्थ्य कर्मचारी, स्वास्थ्य पूर्वाधारको आवश्यकता पर्दछ । नेपालको संविधानले आधारभूत स्वास्थ्य र सरसफाई स्थानीय तहको अधिकार सूची भित्र र स्वास्थ्य सेवालाई प्रदेशको अधिकार सूची भित्र राखेको छ । नेपालको

संविधानले नागरिकलाई आधारभूत स्वास्थ्य सेवा निशुल्क प्राप्त गर्ने मौलिक हकको व्यवस्था गरेको छ। स्वस्थ तथा उत्पादनशील मानव संसाधनको महत्वलाई दृष्टिगत गरी गुणस्तरीय तथा सर्वसुलभ स्वास्थ्य सेवामा समतामूलक पहुँचको लागि तीनै तहको सरकारले आफ्नो दायित्व लिई यस क्षेत्रमा लगानी समेत गर्दै आइरहेको अवस्था छ। दीर्घो विकासका लक्ष्य-३ मा व्यवस्था गरे अनुसार सन् २०३० सम्ममा सबै उमेर समूहका मानिसहरूको स्वस्थ जीवन सुनिश्चित गर्ने रहेको छ।

माथागढी गाउँपालिकाले हाल ७ वटा प्राथमिक स्वास्थ्य चौकीहरू, ७ वटा सामुदायिक स्वास्थ्य केन्द्र, २१ वटा गाउँघर क्लिनिक, २२ वटा खोप केन्द्र मार्फत आधारभूत स्वास्थ्य तथा सरसफाई सम्बन्धी सेवा प्रवाह गर्दै आइरहेको छ। १५ शैयाको अस्पतालको निर्माण कार्य द्रुत गतिमा संचालन भएको छ। स्वास्थ्य संस्थाहरूमा हाल सबै पदहरूको स्थायी पदपूर्ति गर्न नसकिदा उक्त दरवन्दीमा करार सेवामा कर्मचारी नियुक्त गरी सेवा प्रवाह गरिएको अवस्था छ। पछिल्ला दिनहरूमा स्वास्थ्य चेतनामा आएको परिवर्तन तथा स्वास्थ्य सेवाका क्षेत्रमा भएको लगानी एवं सेवा विस्तारले जनताको स्वास्थ्य अवस्थामा सकारात्मक परिवर्तनहरू आइरहेको अवस्था छ।

गाउँपालिकाको तथ्यांक अनुसार स्वास्थ्य संस्थामा सुत्केरी गराउन गर्भवति महिलाहरूको प्रतिशत १०० छ। प्रत्येक स्वास्थ्य चौकीहरूले स्थानीय स्तरमा भरपर्दो सेवा प्रदान गरेता पनि जटिल प्रकृतिका रोगको उपचारको लागि जिल्ला सदरमुकाम तानसेन र बुटवल धाउनुपर्ने बाध्यता भने अहिले पनि विद्यमान छ। गाउँपालिकामा १५ शैयाको अस्पतालको निर्माण सम्पन्न गरी सेवा संचालन भएमा जनस्वास्थ्यमा आउने कठिनाई न्यूनीकरण गर्न सकिने विश्वास लिइएको छ। स्वास्थ्य सेवा प्रवाहमा खोप कार्यक्रमलाई प्रभावकारी बनाउन नसकिनु, स्वास्थ्य केन्द्रमा आवश्यक उपकरण तथा दक्ष जनशक्ति तथा चिकित्सकको कमी रहनु, निशुल्क उपलब्ध गराइएका औषधी तथा अति आवश्यक औषधीको उपलब्धता र वितरणमा समन्वयको अभाव रहनु, चिस्यान केन्द्रमा राख्नु पर्ने औषधीको व्यवस्थापनमा कमी कमजोरी रहनु, अपाङ्ग तथा बालबालिका वृद्धवृद्धाको स्वास्थ्य संस्थामा सहज पहुँच नहुनु, गाउँघर क्लिनिकको कमजोर व्यवस्थापकीय अवस्था र स्वास्थ्य तथा पोषण आहार सम्बन्धी जनचेतनाको अभाव जस्ता समस्याहरू विद्यमान छन्।

#### अवसर

- आधारभूत स्वास्थ्य स्थानीय सरकारको अधिकार क्षेत्रमा पर्नु तथा सबै वडाहरूमा स्वास्थ्य संस्थाहरू स्थापना भैसकेको।
- १५ शैया देखि ३५ शैया सम्मको अस्पताल स्थानीय तहमा सञ्चालन गर्ने राष्ट्रिय नीति अनुरूप १५ शैया सहितको अस्पतालको निर्माण कार्य अगाडी बढ्नु।
- जिल्ला अस्पताल तथा अन्य अस्पतालसँग नागरिक पहुँच हुनु।
- स्वास्थ्य बीमा कार्यक्रम सञ्चालन हुनु।
- ग्रामीण स्वास्थ्य स्वयम सेविका तथा आमा समूहमा स्वास्थ्य सम्बन्धी जनचेतना अभिवृद्धि हुनु।
- देशकै ठूला अस्पतालसँगको सडक सञ्जालको पहुँच रहनु।
- स्थानीय क्षेत्रमा उपलब्ध जडिबुटीहरूको व्यवस्थापन गरी आयुर्वेद चिकित्सा प्रणालीलाई समेत विस्तार गर्न सकिने अवस्था रहेको।
- स्वास्थ्य तथ्यांक व्यवस्थापनमा ICT को प्रयोगले तथ्यांक व्यवस्थापनमा सहज हुनु।

#### चुनौती

- स्वास्थ्य सेवालार्इ सबैको पहुँच भित्र ल्याउनु
- निशुल्क स्वास्थ्य केन्द्रमा आधारभूत तथा अति आवश्यक औषधी सर्वसुलभ गराउनु
- स्वास्थ्य संस्थामा औजार, आवश्यक उपकरण, दक्ष जनशक्तिको व्यवस्थापन गर्नु
- खाद्य सचेतना तथा खाद्य सुधार व्यवहारलाई स्वास्थ्य प्रणालीका रूपमा विकास गर्नु
- प्रवर्धनात्मक, निरोधात्मक तथा उपचारात्मक स्वास्थ्य सेवा बारे जनचेतना अभिवृद्धि गर्नु।
- भौगोलिक विकटताका कारण वर्षातको समयमा स्वास्थ्य चौकीहरूबाट प्रसुती सेवा लगायतका अन्य सेवा सुलभ रूपमा प्रदान गर्नु।





सोच : गाउँवासीको स्वास्थ्य र पोषणमा सुधार, गाउँ विकासको आधार

लक्ष्य गाउँवासीको स्वास्थ्य र पोषणमा सुधार गरी आर्थिक क्रियाकलाप अभिवृद्धि गर्ने ।

उद्देश्य

- स्वास्थ्य संस्थाहरूको विकास र विस्तार गर्नु ।
- निशुल्क रुपमा आधारभूत स्वास्थ्य सेवा उपलब्ध गराउनु ।
- पोषणयुक्त खाना बारे व्यापक रुपमा प्रचार प्रसार गर्नु ।

रणनीति तथा कार्यनीतिहरू

रणनीति	कार्यनीति
<ul style="list-style-type: none"> <li>• आधारभूत स्वास्थ्य सेवा असहाय गरिब जनतालाई उपलब्ध गराउने ।</li> </ul>	<ul style="list-style-type: none"> <li>• असहाय गरिब जनतालाई औषधी तथा अन्य स्वास्थ्य सेवा निशुल्क रुपमा उपलब्ध गराइनेछ ।</li> <li>• आधारभूत स्वास्थ्य सेवाहरू सहज रुपमा उपलब्ध गराइनेछ ।</li> </ul>
<ul style="list-style-type: none"> <li>• गाउँवासीलाई पोषणयुक्त खानाको बारे सुसुचित गर्ने</li> </ul>	<ul style="list-style-type: none"> <li>• गाउँवासीलाई स्थानीय तहमा उपलब्ध पोषणयुक्त खानाको बारे प्रचार प्रसार गरी सुसुचित गरिनेछ ।</li> </ul>
<ul style="list-style-type: none"> <li>• यौन तथा प्रजनन स्वास्थ्य सेवा उपलब्ध गराउने ।</li> </ul>	<ul style="list-style-type: none"> <li>• प्रजनन उमेरा सबैलाई यौन तथा प्रजनन स्वास्थ्य सेवा दिइनेछ ।</li> </ul>
<ul style="list-style-type: none"> <li>• आधारभूत स्वास्थ्य सेवा उपलब्ध गर्ने ।</li> </ul>	<ul style="list-style-type: none"> <li>• घुम्ति सस्थ शीविर् संचालन तथा ६ महिनासम्मका सुत्केरीलाई पोषण जस्ता आधारभूत स्वास्थ्य सेवा उपलब्ध गराइनेछ ।</li> </ul>
<ul style="list-style-type: none"> <li>• स्वास्थ्य उपचारको व्यवस्था गर्ने ।</li> </ul>	<ul style="list-style-type: none"> <li>• विपन्न नागरिक स्वास्थ्य उपचार कोषको स्थापना गरिनेछ ।</li> <li>• स्वास्थ्य बीमालाई प्रभावकारी बनाइनेछ ।</li> </ul>

नतिजा सूचक तथा मध्यमकालीन लक्ष्य

सूचक	एकाई	२०८०/८१ सम्मको अवस्था	मध्यमकालीन लक्ष्य		
			०८१/८२	०८२/८३	०८३/८४
५ वर्ष मुनिका बाल मृत्यु दर (प्रति हजार जीवित जन्ममा)	संख्या	०	०	०	०
स्वास्थ्य संस्थामा सुत्केरी गराउने गर्भवती	प्रतिशत	१००	१००	१००	१००
मातृ मृत्यु दर (प्रति लाख जीवित जन्ममा)	संख्या	०	०	०	०
बि.सि.जी. खोप कभरेज	प्रतिशत	३९	४६	५०	५५
डि.पि.टी., हेपाटाइटिस बि खोप कभरेज	प्रतिशत	७१	७५	७८	८०
रुबेला खोप (९-११ महिना)	प्रतिशत	७१	७५	७८	८०
जन्मदा २.५ के.जी. ? तौल भएका बालबालिका	प्रतिशत	१	०.७५	०.५	०.२
१८० दिन आइरन चक्की प्रयोग गर्ने गर्भवती	प्रतिशत	५७	७०	७५	८०
भिटामिन ए प्रयोग गर्ने महिला	प्रतिशत	१००	१००	१००	१००
पहिलो पटक स्वास्थ्य संस्थामा जाने गर्भवती	प्रतिशत	१००	१००	१००	१००
४ पटकसम्म स्वा. संस्था मा जाँच गराउने गर्भवती	प्रतिशत	८५	८५	८५	९०
योग केन्द्र संचालन संख्या	प्रतिशत	०	१	१	१

विषय क्षेत्रगत खर्च तथा स्रोतको त्रिवर्षीय अनुमान

उपलब्ध बजेट सीमा तथा मार्गदर्शन, कार्यक्रम तथा आयोजनाको संक्षिप्त विवरण र मध्यमकालीन बजेट खाकाको आधारमा स्वास्थ्य उपक्षेत्रको खर्च र सोको स्रोतको त्रिवर्षीय अनुमान देहायअनुसार प्रस्तुत गरिएको छ



आर्थिक वर्ष	बजेट अनुमान				बजेटको स्रोत			
	कुल	चालु	पूँजीगत	वित्तीय व्यवस्था	आन्तरिक स्रोत	नेपाल सरकार	प्रदेश सरकार	ऋण तथा अन्य
२०८१/८२	६७९.३८	६७९.३८	०.००	०.००	९९.९८	५७९.४०	०.००	०.००
२०८२/८३	७४८.४९	७४८.४९	०.००	०.००	१११.१६	६३७.३३	०.००	०.००
२०८३/८४	७७६.०४	७७६.०४	०.००	०.००	११५.४५	६६०.५९	०.००	०.००

कार्यक्रम/आयोजनाको संक्षिप्त विवरण

कार्यक्रम तथा आयोजनाको उद्देश्य, अवधि, लागत तथा तथा अपेक्षित उपलब्धी सहितको संक्षिप्त विवरण देहायअनुसार प्रस्तुत गरिएको छ :

क्र.सं.	आयोजना तथा कार्यक्रम वा उपक्षेत्र	उद्देश्य	अवधि (सुरु र समाप्ति)	कुल लागत (रु.हजारमा)	अपेक्षित नतिजा
१	स्थायी कर्मचारीहरुको तलब, महगी भत्ता र पोषाक भत्ता	स्थायी कर्मचारीहरुको तलब, महगी भत्ता र पोषाक भत्ता उपलब्ध गराउने	सालबसाली	१०१७६०.००	स्थायी कर्मचारीहरुको तलब, महगी भत्ता र पोषाक भत्ता उपलब्ध भएको हुनेछ
२	आयुर्वेद सेवा कार्यक्रम ( आयुर्वेद औषधालय)	आयुर्वेद औषधालय मार्फत आयुर्वेद सेवा कार्यक्रम सञ्चालन गर्ने	सालबसाली	१८२१.००	आयुर्वेद औषधालय मार्फत आयुर्वेद सेवा कार्यक्रम सञ्चालन भएको हुनेछ ।
३	बहुक्षेत्रिय पोषण कार्यक्रम	बहुक्षेत्रिय पोषण कार्यक्रम सञ्चालन गर्ने	सालबसाली	७४८१.००	बहुक्षेत्रिय पोषण कार्यक्रम सञ्चालन भएको हुनेछ ।
४	परिवार कल्याण कार्यक्रम	परिवार कल्याण कार्यक्रम गर्ने	सालबसाली	१०५१३.००	परिवार कल्याण सञ्चालन भएको हुनेछ ।
५	महामारी रोग नियन्त्रण कार्यक्रम	महामारी रोग नियन्त्रण कार्यक्रम गर्ने	सालबसाली	७९४.००	महामारी रोग नियन्त्रण भएको हुनेछ ।
६	क्षय रोग नियन्त्रण कार्यक्रम	क्षय रोग नियन्त्रण कार्यक्रम गर्ने	सालबसाली	९२३.००	क्षय रोग नियन्त्रण भएको हुनेछ
७	नर्सिङ तथा सामाजिक सुरक्षा कार्यक्रम	नर्सिङ तथा सामाजिक सुरक्षा कार्यक्रम गर्ने	सालबसाली	४७५३.००	नर्सिङ तथा सामाजिक सुरक्षा सञ्चालन भएको हुनेछ ।
८	स्वास्थ्य व्यवस्थापन कार्यक्रम	स्वास्थ्य व्यवस्थापन सम्बन्धी कार्यक्रम सञ्चालन गर्ने	सालबसाली	७६१.००	स्वास्थ्य व्यवस्थापन सम्बन्धी विविध कार्यक्रम सञ्चालन भएको हुनेछ ।
९	उपचारात्मक सेवा कार्यक्रम	उपचारात्मक सेवा सम्बन्धी कार्यक्रम सञ्चालन गर्ने ।	सालबसाली	३९९२.००	उपचारात्मक सेवा सम्बन्धी कार्यक्रम सञ्चालन भएको हुनेछ ।
१०	स्वास्थ्य क्षेत्र सुधार कार्यक्रम	स्वास्थ्य क्षेत्र सुधार सम्बन्धी कार्यक्रम सञ्चालन गर्ने ।	सालबसाली	५३३७.००	स्वास्थ्य क्षेत्र सुधार सम्बन्धी कार्यक्रम सञ्चालन भएको हुनेछ ।
११	स्वास्थ्य तर्फका करार कर्मचारी तलब भत्ता तथा पोशाक खर्च सहित	करार कर्मचारीको तलब भत्ता तथा पोशाक खर्च उपलब्ध गराउने ।	सालबसाली	३५८४०.००	करार कर्मचारीको तलब भत्ता तथा पोशाक खर्च उपलब्ध भएको हुनेछ ।
१२	बिपन्न उपचार सहयोग कार्यक्रम	बिपन्न उपचार सहयोग कार्यक्रम सञ्चालन गर्ने	सालबसाली	१६५५.००	बिपन्न वर्गले उपचार लागि आवश्यक सहयोग प्राप्त गरेका हुनेछन् ।
१३	उत्कृष्ट कार्य सम्पादन गर्ने स्वास्थ्यकर्मी, स्वास्थ्य संस्था र म.स्वा.से. प्रोत्साहन	उत्कृष्ट कार्य सम्पादन गर्ने स्वास्थ्यकर्मी, स्वास्थ्य संस्था र म.स्वा.से. प्रोत्साहन गर्ने	सालबसाली	३३१.००	उत्कृष्ट कार्य सम्पादन गर्ने स्वास्थ्यकर्मी, स्वास्थ्य संस्था र म.स्वा.से. प्रोत्साहन गरिएको हुनेछ ।
१४	महिला सा.स्वयंसेविका प्रोत्साहन तथा यातायात	महिला सा.स्वयंसेविका प्रोत्साहन तथा यातायात	सालबसाली	२५०२.००	महिला सा.स्वयंसेविकाले प्रोत्साहन तथा यातायात खर्च

क्र.सं.	आयोजना तथा कार्यक्रम वा उपक्षेत्र	उद्देश्य	अवधि (सुरु र समाप्ति)	कुल लागत (रु.हजारमा)	अपेक्षित नतिजा
	खर्च	खर्च प्रदान गर्ने			प्राप्त गरेका हुनेछन् ।
१५	महिला सा.स्वा.स्वयंसेविका स्वास्थ्यविमा कार्यक्रम ५० प्रतिशत गा.पा.अनुदान	महिला सा.स्वा.स्वयंसेविका स्वास्थ्य विमा गर्ने	सालबसाली	३९७.००	५० प्रतिशत गा.पा. अनुदानमा महिला सा.स्वा.स्वयंसेविको स्वास्थ्य विमा भएको हुनेछ ।
१६	महिला सा.स्वा.स्वयंसेविका संचार खर्च	महिला सा.स्वा. स्वयंसेविकालाई संचार खर्च उपलब्ध गराउने ।	सालबसाली	५०३.००	महिला सा.स्वा. स्वयंसेविकाले संचार खर्च प्राप्त गरेका हुनेछन् ।
१७	म.सा.स्वा.स्वयंसेविका स्वेच्छिक अवकाश	म.सा.स्वा.स्वयंसेविका स्वेच्छिक अवकाश खर्च उपलब्ध गराउने	सालबसाली	४९७.००	म.सा.स्वा.स्वयंसेविका स्वेच्छिक अवकाशमा जादा आवश्यक रकम उपलब्ध भएको हुनेछ ।
१८	महिला सामुदायिक स्वास्थ्य स्वयंसेविका रिफ्रेसर तालिम कार्यक्रम तथा दिवस मनाउने समेत	महिला सामुदायिक स्वास्थ्य स्वयंसेविका रिफ्रेसर तालिम कार्यक्रम तथा दिवस मनाउने ।	सालबसाली	३३९.००	महिला सामुदायिक स्वास्थ्य स्वयंसेविकाले रिफ्रेसर तालिम प्राप्त गरेका हुनेछन् ।
१९	वडा तथा स्वास्थ्य चौकीमा इन्टरनेट ब्यवस्थापन	वडा तथा स्वास्थ्य चौकीमा इन्टरनेट ब्यवस्थापन गर्ने	सालबसाली	३३९.००	वडा तथा स्वास्थ्य चौकीमा इन्टरनेट ब्यवस्थापन भएको हुनेछ ।
२०	स्वास्थ्य चौकी मसलन्द खर्च	स्वास्थ्य चौकी मसलन्द खर्च उपलब्ध गराउने	सालबसाली	२३९७.००	स्वास्थ्य चौकी मसलन्द खर्च उपलब्ध भएको हुनेछ ।
२१	मजदुर दुर्घटना विमा	मजदुर दुर्घटना विमा उपलब्ध गराउने ।	सालबसाली	९९३.००	मजदुर दुर्घटना विमा उपलब्ध गराइएको हुनेछ ।
२२	घरघरमा स्वास्थ्यकर्मी	असाहय तथा जेष्ठ नागरिकहरुको स्वास्थ्य परीक्षणका लागि स्वास्थ्यकर्मी परिचालन गर्ने	सालबसाली	६६२.००	स्वास्थ्यकर्मी मार्फत असाहय तथा जेष्ठ नागरिकहरुको घरघरमा स्वास्थ्य परीक्षण गरिएको हुनेछ ।
२३	पोषण मैत्री स्वा.संस्था घोषणा	पोषण मैत्री स्वा.संस्था घोषणा गर्ने	सालबसाली	६६२.००	पोषण मैत्री स्वा.संस्था घोषणा गरिएको हुनेछ ।
२४	संस्थागत सुत्केरी प्रोत्साहन कार्यक्रम	संस्थागत सुत्केरी प्रोत्साहन कार्यक्रम संचालन गर्ने	सालबसाली	२९७९.००	संस्थागत रूपमा सुत्केरी गराए वापत प्रोत्साहन उपलब्ध गराइएको हुनेछ
२५	विपन्न स्वास्थ्य विमा कार्यक्रम	विपन्न स्वास्थ्य विमा कार्यक्रम संचालन गर्ने	सालबसाली	६६२०.००	विपन्न स्वास्थ्य विमा कार्यक्रम मार्फत गरिब तथा असक्त असाहयहरुले सेवा प्राप्त गरेका हुनेछन् ।
२६	उपाध्यक्ष आमा सुरक्षा कार्यक्रम गर्भवतीलाई अण्डा र घरमा हरियो भण्डा	उपाध्यक्ष आमा सुरक्षा कार्यक्रम सञ्चालन गर्ने ।	सालबसाली	१९८६.००	उपाध्यक्ष आमा सुरक्षा कार्यक्रम मार्फत गर्भवतीलाई अण्डा वितरण गरी घरमा हरियो भण्डा टागिएको हुनेछ
२७	विभिन्न स्वास्थ्य शिविर	विभिन्न स्वास्थ्य शिविर सञ्चालन गर्ने	सालबसाली	१६५५.००	विभिन्न स्वास्थ्य शिविर मार्फत स्वास्थ्य परीक्षण तथा सेवा उपलब्ध गराइएको हुनेछ ।
२८	घरमा शुन्य सुत्केरी कार्यक्रम	घरमा शुन्य सुत्केरी कार्यक्रम सञ्चालन गर्ने	सालबसाली	६६२.००	सबैले स्वास्थ्य संस्थामा गई सुत्केरी गराएका हुनेछन् ।
२९	खोप तथा गाउँघर क्लिनिक यातायात खर्च	खोप तथा गाउँघर क्लिनिक यातायात खर्च उपलब्ध गराउने	सालबसाली	६६२.००	स्वास्थ्यकर्मीहरुले खोप तथा गाउँघर क्लिनिक सञ्चालन गरे वापत यातायात खर्च प्राप्त गरेका हुनेछन् ।
३०	स्वास्थ्य संस्थाको लागि	स्वास्थ्य संस्थाको लागि	सालबसाली	८२७५.००	आवश्यकता अनुसार स्वास्थ्य

क्र.सं.	आयोजना तथा कार्यक्रम वा उपक्षेत्र	उद्देश्य	अवधि (सुरु र समाप्ति)	कुल लागत (रु.हजारमा)	अपेक्षित नतिजा
	औषधी खरिद	औषधी खरिद गर्ने			संस्थाहरुलाई औषधी उपलब्ध गराइएको हुनेछ ।
३१	आयुर्वेद कार्यक्रम	आयुर्वेद कार्यक्रम सञ्चालन गर्ने	सालबसाली	९९३.००	गाउँवासीहरुलाई आयुर्वेद सम्बन्धी सेवा उपलब्ध गराइएको हुनेछ
३२	ल्यावको लागि सामग्री तथा रिपेजेण्ट खरिद	ल्यावको लागि सामग्री तथा रिपेजेण्ट खरिद गर्ने	सालबसाली	१६५५.००	आवश्यकता अनुसार ल्यावको लागि सामग्री तथा रिपेजेण्ट खरिद भएको हुनेछ ।
३३	भ्याक्सिन तथा औषधी ढुवानी तथा रिप्याकिड	भ्याक्सिन तथा औषधी ढुवानी तथा रिप्याकिड गर्ने	सालबसाली	३३१.००	भ्याक्सिन तथा औषधी ढुवानी तथा रिप्याकिड गरिएको हुनेछ ।
३४	बर्थिङ सेन्टर लगायत गाउँपालिकाबाट संचालित कार्यक्रमहरुको अनुगमन, मुल्यांकन तथा समिक्षा	गाउँपालिकाबाट संचालित कार्यक्रमहरुको अनुगमन, मुल्यांकन तथा समिक्षा गर्ने	सालबसाली	३३१.००	नियमित रुपमा बर्थिङ सेन्टर लगायत गाउँपालिकाबाट संचालित कार्यक्रमहरुको अनुगमन, मुल्यांकन तथा समिक्षा गरिएको हुनेछ ।
३५	HMIS Tools लगायत छपाई	HMIS Tools लगायत छपाई गर्ने	सालबसाली	९९३.००	आवश्यकता अनुसार HMIS Tools लगायत छपाई गरिएको हुनेछ ।
३६	स्वास्थ्य कर्मी तथा म.स्वा.स्वयंसेविका अध्ययन अवलोकन भ्रमण	स्वास्थ्य कर्मी तथा म.स्वा.स्वयंसेविका अध्ययन अवलोकन भ्रमण कार्यक्रम सञ्चालन गर्ने	सालबसाली	९९३.००	अध्ययन अवलोकन भ्रमण मार्फत स्वास्थ्य कर्मी तथा म.स्वा. स्वयंसेविकाको क्षमता अभिवृद्धि भएको हुनेछ ।
३७	आत्महत्या न्यूनिकरण, नसर्ने रोग तथा मानसिक स्वास्थ्य कार्यक्रम खर्च	आत्महत्या न्यूनिकरण, नसर्ने रोग तथा मानसिक स्वास्थ्य कार्यक्रम सञ्चालन गर्ने	सालबसाली	६६२.००	आत्महत्या न्यूनिकरण, नसर्ने रोग तथा मानसिक स्वास्थ्य कार्यक्रम सञ्चालन भएको हुनेछ ।
३८	पोषण मेला	पोषण मेला सञ्चालन गर्ने	सालबसाली	८२८.००	पोषण मेला सञ्चालन भएको हुनेछ ।
३९	बर्थिङ सेन्टरका कर्मचारीहरुका लागि रात्रीकालिन सेवा भत्ता	बर्थिङ सेन्टरका कर्मचारीहरुका लागि रात्रीकालिन सेवा भत्ता उपलब्ध गराउने ।	सालबसाली	६६२.००	बर्थिङ सेन्टरका कर्मचारीहरुले रात्री कालिन सेवा वापत थप सुविधा प्राप्त गरेका हुनेछन् ।
४०	स्वास्थ्य संस्था संचालन तथा व्यवस्थापन समिति अभिमुखीकरण	स्वास्थ्य संस्था संचालन तथा व्यवस्थापन समिति अभिमुखीकरण सञ्चालन गर्ने	सालबसाली	३३१.००	अभिमुखीकरण तथा तालिम मार्फत स्वास्थ्य संस्था संचालन तथा व्यवस्थापन समितिका सदस्यहरुको क्षमता अभिवृद्धि भएको हुनेछ
४१	HIV संक्रमितहरुका लागि ART उपचार तथा पुर्नस्थापना कार्यक्रम	HIV संक्रमितहरुका लागि ART उपचार तथा पुर्नस्थापना कार्यक्रम संचालन गर्ने	सालबसाली	६६२.००	HIV संक्रमितहरुका लागि ART उपचार तथा पुर्नस्थापना कार्यक्रम सञ्चालन गरिएको हुनेछ
४२	रक्त संकलन केन्द्र संचालन अनुदान	रक्त संकलन केन्द्र स्थापना गर्ने ।	सालबसाली	१६५५.००	रक्त संकलन केन्द्र स्थापना भई सेवा प्रवाह भएको हुनेछ
४३	वडा तहमा स्वास्थ्य व्यवस्थापन कार्यक्रम	वडा तहमा स्वास्थ्य व्यवस्थापन कार्यक्रम सञ्चालन गर्ने ।	सालबसाली	२३००.००	मागको आधारमा वडा तहमा स्वास्थ्य व्यवस्थापन सम्बन्धी कार्यक्रम सञ्चालन भएका हुनेछन् ।

### जोखिम पक्ष तथा अनुमान

प्रस्तावित कार्यक्रमको लागि संस्थागत सुदृढीकरण, पर्याप्त स्रोत विनियोजन, स्वास्थ्य सामाग्रीको उपलब्धता, जनशक्ति व्यवस्थापन, अन्तर सरकार र सरोकारवाला बीच समन्वय हुन नसकेकमा अपेक्षित नतिजा हासिल नहुन सक्छ । स्वास्थ्य पूर्वाधार, प्रयोगशाला, औषधि र खोप व्यवस्थापनमा अन्तर निकाय तथा सरोकारवालाको सक्रिय सहभागिता, सहकार्य र साभेदारी हुन अपरिहार्य छ ।

### ४.३ महिला, जेष्ठ नागरिक तथा फरक क्षमता

#### महिला

हाम्रो संविधानले लैङ्गिक विभेदको अन्त्य गर्ने संकल्प सहित महिलालाई बिना भेदभाव समान वंशीय हक, सुरक्षित मातृत्व र प्रजनन स्वास्थ्य सम्बन्धी हक, समानुपातिक समावेशी सिद्धान्तको आधारमा सहभागी हुने हक लगायत मौलिक हकको प्रत्याभूति गरेको छ ।

राष्ट्रिय जनगणना-२०७८ अनुसार पालिकाको कूल जनसंख्या २४०५३ मध्ये महिलाको जनसंख्या १२८६९ रहेको छ, यो कूल जनसंख्याको ५३.५०% हो । पाँच वर्ष र सो भन्दा माथिको जनसंख्याको साक्षरता दर ८३.३०% मध्ये महिला साक्षरता ७७.२०% तथा पुरुष साक्षरता दर ९०.५०% रहेको छ । गाउँपालिकाबाट आयोजना गर्ने विभिन्न कार्यक्रमहरूमा महिलाको उपस्थिति संख्यात्मक रूपमा उल्लेख्य देखिएता पनि निर्णय प्रक्रियामा महिलाहरूको सहभागिता अहिले पनि कमजोर छ । अर्थपूर्ण सहभागिता बिना केवल गणपूरक संख्या पुऱ्याउन महिलाहरूलाई विभिन्न कार्यक्रमहरूमा सहभागी गराउने गरिएकोले पनि महिला सशक्तिकरणको पाटोमा उल्लेख्य प्रगति हुन नसकेको यथार्थ हो । अझै पनि महिलाहरू विभिन्न प्रकारका हिंसाको सामना गर्न बाध्य भएको अवस्था विद्यमान छ । गाउँपालिकामा कूल जनसंख्याको ५३.५० प्रतिशत भन्दा बढी जनसंख्या महिला रहेका छन् । तसर्थ महिलाको सामाजिक तथा आर्थिक विकास बिना स्थानीय विकासले पूर्णता प्राप्त गर्न सक्दैन । नेपालको शैक्षिक स्थितिलाई हेर्ने हो भने महिलाको शिक्षा स्थिति पुरुषको तुलनामा कमजोर रहेको देखिन्छ । सामुदायिक तथा राजनीतिक क्षेत्रमा महिलाको सहभागिता र प्रतिनिधित्व पुरुषको दाँजोमा न्यून रहेको पाइन्छ । सामाजिक सशक्तिकरणको अभाव, साँस्कृतिक, धार्मिक, पारिवारिक बञ्चितकरणको प्रभावले महिलाहरू पिछडिएको अवस्थामा जीवनयापन गरिरहेका छन् । नेपालमा मानव विकास, लैंगिक विकास, गरिबी सूचकांक जस्ता अधिकांश सूचकहरूमा पुरुषको दाँजोमा महिलाको कम रहेको छ ।

#### अवसर

- नेपालको संविधानमा महिलाको हकलाई मौलिक हकको रूपमा स्थापित गरिएको ।
- कानूनी रूपमै स्थानीय तहदेखि केन्द्रसम्म महिला प्रतिनिधित्वको सुनिश्चित गरिएको ।
- महिलाहरूको नेतृत्वमा स्थानीय स्तरमा सामाजिक तथा आर्थिक गतिविधिहरू सञ्चालन हुने गरेको ।
- लैङ्गिक विकास, महिला सशक्तिकरण, समावेशी र समतामूलक विकास जस्ता विषयहरू राष्ट्रिय नीतिको रूपमा कार्यान्वयन भैसकेको ।
- गाउँपालिकाबाट आर्थिक सामाजिक रूपले पछाडी परेका बर्ग तथा समुदायका लागि लक्षित कार्यक्रमहरू संचालन गर्ने गरिएको ।

#### चुनौती

- महिलाहरूको समस्या सम्बोधन गर्ने कानूनी अधिकारलाई प्रभावकारी कार्यान्वयन गर्ने ।
- लक्षित बर्गका पहुँचबिहीन व्यक्तिहरूलाई सम्बोधन गर्ने
- समाजमा विद्यमान अन्धविश्वास, कुप्रथा, महिला हिंसा जस्ता गलत संस्कार तथा कार्यको अन्त्य गर्ने ।
- अति विपन्न तथा सीमान्तकृत बर्गका महिलाहरूलाई शिक्षा, स्वास्थ्य तथा रोजगारीको क्षेत्रमा पहुँच अभिवृद्धि गरी विकासका गतिविधिहरूमा मूलप्रवाहीकरण गर्ने ।

दिर्घकालिन सौँच : समतामूलक समाज निर्माण, सन्तुलित विकासको आधार ।

लक्ष्य : महिलाहरूलाई मूल प्रवाहीकरण समावेशीकरण, सशक्तिकरण गर्ने ।

उद्देश्य : आर्थिक, सामाजिक, राजनीतिक, साँस्कृतिक सशक्तिकरण गर्नु ।

#### रणनीति तथा कार्यनीति

रणनीति	कार्यनीति
• महिलाहरूलाई आयआर्जनको क्षेत्रमा संलग्न	• महिला समूह निर्माण गरी बचत, रोजगारी, उद्यमशीलतामा

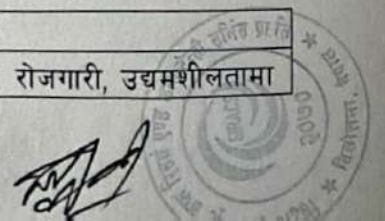

गराउने ।	लाग्न महिलाहरूलाई प्रोत्साहित गरिनेछ ।
● महिला तथा घरेलु हिंसा विरुद्ध आवाज उठाउन महिलाहरूलाई गोलबद्ध गर्ने ।	● सबै वडामा महिला तथा घरेलु हिंसा विरुद्ध आवाज उठाउन महिला समूह गठन गरिनेछ ।
● स्वास्थ्य सेवामा महिलाको सहज पहुँच गराउने ।	● महिलालाई स्वास्थ्य सेवाको पहुँचमा प्राथमिकता दिईने छ ।

### जेष्ठ नागरिक

संविधानले राज्यबाट विशेष संरक्षण तथा सामाजिक सुरक्षाको प्रत्याभूति हुने गरी जेष्ठ नागरिकको हकलाई मौलिक हकको रूपमा व्यवस्थित गरेको छ । यस अनुसार सामाजिक सुरक्षा भत्ता लगाएतका अन्य सेवाहरू सरकारबाट प्रदान हुदै आएको छ । जेष्ठ नागरिकको जीवन सहज, सुरक्षित एवं सम्मानित बनाई सामाजिक न्याय प्रदान गर्ने कार्यमा तीनै तहका सरकारको समन्वयात्मक भूमिका आवश्यक रहन्छ ।

माथागढी गाउँपालिकामा ७० वर्ष भन्दा माथिका जेष्ठ नागरिकहरूको संख्या १२९० रहेको छ । नेपाल सरकारले प्रदान गर्दै आएको सामाजिक सुरक्षा भत्ताको प्रावधानले अति विपन्न तथा पछाडि परेको समुदायका जेष्ठ नागरिकहरूलाई समेत जीविकोपार्जनमा अत्यन्तै सहयोग पुऱ्याएको छ । बदलिदो पारिवारिक परिवेशसँगै हिजोको संयुक्त परिवारको संस्कार हराउदै गएको र छोरा-छोरीहरूले जेष्ठ नागरिकहरूलाई रेखदेख तथा स्याहार सम्भार गर्ने प्रचलनमा कमी आएको देखिएको छ । जेष्ठ नागरिकहरूलाई अन्य नागरिक सरह समाजमा स्थापित गर्न र उनीहरूको शारीरिक, मानसिक एवं भावनात्मक विकासको लागि विशेष कार्यक्रम मार्फत सम्बोधन गर्नुपर्दछ ।

### अवसर

- राज्यबाट विशेष संरक्षण तथा सामाजिक सुरक्षाको प्रत्याभूति हुने गरी जेष्ठ नागरिकहरूको हकलाई मौलिक हकको रूपमा व्यवस्थित गरेको ।
- जेष्ठ नागरिकहरूमा भएको ज्ञान सीप तथा अनुभवलाई पालिकाको आर्थिक, सामाजिक रुपान्तरणमा उपयोग गर्न सकिने ।

### चुनौती

- जोखिममा रहेका जेष्ठ नागरिकहरूलाई सामाजिक सुरक्षा र संरक्षण प्रदान गर्ने ।
- कम हुदै गएको पारिवारिक सद्भाव कायम गर्ने ।

### दिर्घकालिन सौँच :सर्वशुलभ स्वास्थ्य सेवा, सुखी जेष्ठ नागरिक

लक्ष्य : जेष्ठ नागरिकको आधारभूत स्वास्थ्य तथा हेरविचारमा संरक्षण गरी औषत उमेर बढाउने ।

### उद्देश्य

- स्वास्थ्य सेवा उपलब्ध गराउनु ।
- स्थानीय सरकार प्रति जनविश्वास बढाउनु ।

### रणनीति तथा कार्यनीति

रणनीति	कार्यनीति
● घुम्ती स्वास्थ्य सेवा उपलब्ध गराउने ।	● गाउँपालिकाको स्वास्थ्य सेवा शाखाको नेतृत्वमा सबै वडामा घुम्ती स्वास्थ्य सेवा सञ्चालन गरिनेछ ।
● जीविकोपार्जन सहज बनाउने ।	● गरिबीको रेखा मुनि रहेका जेष्ठ नागरिकलाई आवश्यकता अनुसार न्यूनतम सेवा उपलब्ध गराइनेछ । ● प्रत्येक वडामा कमिन्मा एउटा जेष्ठ नागरिक मञ्च बनाई उनीहरूको आवश्यकता र चाहना अनुसार भेटघाट तथा मनोरञ्जनको अवसर उपलब्ध गराइनेछ ।
● जेष्ठ नागरिकको विचार संकलन गर्ने	● जेष्ठ नागरिकका महत्वपूर्ण विचार, अनुभव अभिलेखीकरण गरी अद्यावधिक गर्ने व्यवस्था मिलाइनेछ ।

**फरक क्षमता**

अपाङ्गता वा फरक क्षमता भएका व्यक्तिको नागरिक, राजनैतिक, आर्थिक, सामाजिक तथा साँस्कृतिक अधिकार सहितको सम्मानजनक जीवन यापनको अधिकारलाई कानूनले संरक्षण र प्रवर्द्धन गरेको छ भने समानुपातिक समावेशी र सहभागीतामूलक सिद्धान्तको आधारमा राज्यको निकायमा सहभागीताको हक समेत संबिधानले प्रत्याभूति गरेको छ ।

माथागढी गाउँपालिकामा वर्तमानमा पूर्ण असक्तहरूको संख्या ६२ तथा अति अशक्त अपाङ्गताको संख्या १६८ रहेको छ जसले राज्यको तर्फबाट सामाजिक सुरक्षा भत्ता समेत प्राप्त गरिरहेका छन् । नेपाल सरकारले प्रदान गर्दै आएको सामाजिक सुरक्षा भत्ताको प्रावधानले अति विपन्न तथा पछाडि परेको समुदायका अपाङ्गहरूलाई समेत जीविकोपार्जनमा अत्यन्तै सहयोग पुऱ्याएको छ । समाजमा अपाङ्गहरूले अहिले पनि अन्य नागरिक सरह सम्मानका साथ जीवनयापन गर्ने वातावरण छैन । आगामी दिनहरूमा फरक क्षमता भएकाहरूलाई अन्य नागरिक सरह समाजमा सम्मानपूर्वकको जीवनयापन गर्ने वातावरण श्रृजना गरी उनीहरूमा रहेको ज्ञान, सीप र अनुभवलाई गाउँपालिकाको विकासमा लगाउनु आवश्यक छ ।

**अवसर**

- नेपालको संबिधानले अपाङ्गता भएका नागरिकहरूको हकलाई मौलिक हकको रूपमा व्यवस्थित गरेको ।
- राज्यबाट विशेष संरक्षण तथा सामाजिक सुरक्षाको प्रत्याभूति हुनेगरी सामाजिक सुरक्षा भत्ताको व्यवस्था गरिएको
- फरक क्षमता भएका नागरिकहरूमा भएको ज्ञान सीप तथा अनुभवलाई पालिकाको आर्थिक, सामाजिक रुपान्तरणमा उपयोग गर्न सकिने ।

**चुनौती**

- फरक क्षमता भएका व्यक्तिलाई समाजले हेर्ने दृष्टिकोणमा परिवर्तन गर्ने ।
- फरक क्षमता भएका व्यक्तिहरूको जीवनयापनका लागि आवश्यक पर्ने ज्ञान तथा सीपमूलक तालिमको व्यवस्था गरी स्वरोजगार बनाउने ।
- फरक क्षमतामैत्री भौतिक पूर्वाधारहरूको व्यवस्था गर्ने ।

सौँच : अपाङ्गहरूको सम्मान पालिकाको सान

लक्ष्य : अपाङ्गहरूलाई आर्थिक तथा सामाजिक रूपमा सम्मानपूर्ण जीवनयापनको लागि सहयोग गर्ने ।

**उद्देश्य**

- अपाङ्गहरूलाई आर्थिक सहयोग प्रदान गर्नु ।
- अपाङ्गहरूलाई सुखको अनुभव प्रदान गर्न सामाजिक सम्मान प्रदान गर्नु ।

**रणनीति तथा कार्यनीति**

रणनीति	कार्यनीति
● अपाङ्गहरूको आर्थिक तथा सामाजिक जीवनयापनमा सहयोग पुऱ्याउने ।	● पालिका भित्रका अपाङ्गहरूलाई आर्थिक सहयोग प्रदान गरिनेछ
● अपाङ्गहरूलाई सुखको अनुभव प्रदान गर्न सामाजिक सम्मान प्रदान गर्ने	● अपाङ्गहरूलाई विशेष कार्यक्रमहरूमा सामाजिक सम्मान प्रदान गरिनेछ ।
● अपाङ्गहरूलाई सहयोग प्रदान गर्ने ।	● अपाङ्गहरूलाई आवश्यकता अनुसार वैशाखी, क्रील चेयर, छडी जस्ता भौतिक सामाग्री प्रदान गरिनेछ ।

**नतिजा सूचक तथा मध्यमकालीन लक्ष्य**

सूचक	एकाई	२०८०/८१ सम्मको अवस्था	मध्यमकालीन लक्ष्य		
			०८१/८२	०८२/८३	०८३/८४
महिला साक्षरता	प्रतिशत	७७.२०	७८	८०	८२
जेष्ठ नागरिक मिलन केन्द्र स्थापना तथा संचालन	संख्या	०	१	१	२
अति विपन्न महिला समूह गठन तथा परिचालन	संख्या	०	२	४	५
शारीरिक अशक्तहरूको सञ्जाल निर्माण तथा	संख्या	०	१	१	१



सूचक	एकाई	२०८०/८१ सम्मको अवस्था	मध्यमकालीन लक्ष्य		
			०८१/८२	०८२/८३	०८३/८४
परिचालन					
लैससास बजेट परीक्षण (वार्षिक)	पटक	१	१	१	१
लैससास बजेट परीक्षणमा पालिकाको अंक	प्रतिशत				
लैङ्गिक उत्तरदायी बजेट परीक्षण (वार्षिक)	पटक	०	१	१	१

**विषय क्षेत्रगत खर्च तथा स्रोतको त्रिवर्षीय अनुमान**

उपलब्ध बजेट सीमा तथा मार्गदर्शन, कार्यक्रम तथा आयोजनाको संक्षिप्त विवरण र मध्यमकालीन बजेट खाकाको आधारमा कृषि उपक्षेत्रको खर्च र सोको स्रोतको त्रिवर्षीय अनुमान तयार देहाय अनुसार प्रस्तुत गरिएको छ :

आर्थिक वर्ष	बजेट अनुमान				बजेटको स्रोत			
	कुल	चालु	पूँजीगत	वित्तीय व्यवस्था	आन्तरिक स्रोत	नेपाल सरकार	प्रदेश सरकार	ऋण तथा अन्य
२०८१/८२	२६.७५	२६.७५	०.००	०.००	१५.५०	९.२५	०.००	०.००
२०८२/८३	३०.००	३०.००	०.००	०.००	१८.५०	११.५०	०.००	०.००
२०८३/८४	३१.००	३१.००	०.००	०.००	१९.५०	११.५०	०.००	०.००

**कार्यक्रम/आयोजनाको संक्षिप्त विवरण**

कार्यक्रम तथा आयोजनाको उद्देश्य, अवधि, लागत तथा तथा अपेक्षित उपलब्धी सहितको संक्षिप्त विवरण देहाय अनुसार प्रस्तुत गरिएको छ :

सि.नं.	आयोजना/कार्यक्रम वा उपक्षेत्र	उद्देश्य	अवधि (शुरु र समाप्ति)	कुल लागत (रु हजारमा)	अपेक्षित नतिजा
१	महिला सशक्तीकरण तथा उद्यमीलता विकास कार्यक्रम	महिलाको आर्थिक सामाजिक स्तरमा सुधार ल्याउने	सालबसाली	६२२५.००	महिला सशक्तीकरण हुनेछ ।
२	ज्येष्ठ नागरिक सम्मान कार्यक्रम	ज्येष्ठ नागरिकको हक अधिकारको संरक्षण गर्ने ।	सालबसाली	१३२५.००	सबै ज्येष्ठ नागरिकहरूले समाजमा सम्मानित जिवनयापन गरेका हुनेछन् ।
३	अपाङ्गता भएका व्यक्ति सशक्तीकरण कार्यक्रम	अपाङ्गता भएका व्यक्तिको हक अधिकारको सुनिश्चित गर्ने	सालबसाली	१२२५.००	अपाङ्गता भएका व्यक्तिहरूको कार्यक्रममा पहुँच बढेनेछ ।

**जोखिम पक्ष तथा अनुमान**

यससँग सम्बन्धित कार्यक्रममा प्राथमिकताका साथ बजेट विनियोजन, व्यवहारिक कार्यक्रम तथा नीतिगत परिवर्तन, यस क्षेत्रसँग सम्बन्धित निकाय तथा संरचनाको क्षमता विकास तथा क्रियाशिलता नभएमा अपेक्षित नतिजा प्राप्त नहुने जोखिम रहन सक्दछ ।

**४.४ आदिवासी तथा दलित/उत्पीडित वर्ग उत्थान**

आर्थिक, सामाजिक, राजनैतिक एवं प्रशासनिक दृष्टिले पछाडि परेका आदिवासी तथा उत्पीडित वर्गलाई संविधानले समानुपातिक समावेशी सिद्धान्तका आधारमा राज्यको निकायमा सहभागिता हुन पाउने हकलाई मौलिक हकको रूपमा व्यवस्था गरेको छ । यी वर्गहरूको उत्थान र विकासका लागि संविधानतः विभिन्न आयोगको समेत व्यवस्था गरिएको छ । आर्थिक, सामाजिक र राजनैतिक विकासका प्रत्येक गतिविधिहरूमा समावेश गर्न सकिने मात्र शक्ति, श्रोत र अवसरमा सबैको न्यायोचित साभेदारी हुन सक्दछ । नेपालको संविधानमा व्यवस्था भए अनुसार राज्यका निर्देशक सिद्धान्तको सामाजिक न्याय र समावेशीकरण सम्बन्धी नीतिले पनि पछाडि परेका जातजाती, वर्गलाई मूलप्रवाहीकरण र अधिकार सम्पन्न गराउने व्यवस्था गरेको छ ।

माथागढी गाउँपालिकाले बहुलतायुक्त सामाजिक स्वरूपलाई पूँजीको रूपमा स्थापित गरी विकासमा अत्यधिक लाभ उठाउन सामाजिक समावेशीकरणलाई प्रमुख माध्यमको रूपमा ग्रहण गर्न आवश्यक छ । यस गाउँपालिकामा शिक्षा, स्वास्थ्य, रोजगारी लगायतका क्षेत्रहरूमा अन्य जातजातीहरूको तुलनामा ब्राह्मण, क्षेत्रीहरूको पहुँच बढी देखिन्छ ।





आर्थिक तथा सामाजिक रूपमा पछाडि परेको क्षेत्र तथा वर्गको उत्थानका लागि गरिवी न्यूनीकरण सम्बन्धी विशेष कार्यक्रमहरू सञ्चालन गरी उनीहरूलाई विकासको मूलप्रवाहमा समावेश गर्न जरुरी छ ।

**अवसर**

- राज्यकै मूल कानूनले समावेशी सिद्धान्तलाई अंगिकार गरेको, कानूनहरू निर्माण गर्दा सामाजिक समावेशीतालाई प्राथमिकतामा राखी तर्जुमा गर्ने गरिएको ।
- तीनै तहको सरकारमा सामाजिक समावेशीताका आधारमा प्रतिनिधिहरूको व्यवस्था गरिएको ।
- राज्यबाट विशेष संरक्षण तथा सामाजिक सुरक्षाको प्रत्याभूति हुने गरी दलित/उत्पीडित वर्गका लागि सामाजिक सुरक्षा भत्ताको व्यवस्था गरिएको ।

**चुनौती**

- समाजमा रहेको परम्परागत सोच, चिन्तन र विचारमा परिवर्तन गर्ने ।
- सामाजिक विकृति, बिसंगति र विभेदको अन्त्य गरी सभ्य समाजको निर्माण गर्ने ।
- विद्यमान आर्थिक तथा सामाजिक गरिवीलाई न्यूनीकरण गरी समतामूलक र समावेशी समाजको निर्माण गर्ने
- एउटै जाती भित्र पनि हुनेखानेहरूबाट अति विपन्न तथा असहाय माथि हुने दमनलाई निरुत्साहित गर्ने ।

**सोच :** जातीय विभेदको अन्त्य गरी सभ्य समाजको निर्माण ।

**लक्ष्य :** आर्थिक, सामाजिक तथा राजनीतिक क्षेत्रका सबै क्रियाकलापहरूमा समतामूलक पहुँच स्थापना गर्ने ।

**उद्देश्य :** राज्यका श्रोत, साधन, अवसर तथा लाभमा सबै वर्गको पहुँच सुनिश्चित गर्ने ।

**रणनीति र कार्यनीति**

- आदिवासी जनजाती तथा दलित/उत्पीडित वर्गलाई विकासका गतिविधिहरूमा मूलप्रवाहीकरण तथा सशक्तिकरण गर्ने ।
- श्रोत, साधन, अवसर तथा लाभमा सबै वर्गको पहुँच सुनिश्चित गर्न सकारात्मक विभेद नीति तर्जुमा गरी कार्यान्वयन गरिनेछ ।
- सामाजिक रूपमा पछाडि परेका र पारिएकालाई स्वरोजगारमूलक कार्यक्रम मार्फत रोजगारीको अवसर श्रृजना गरिनेछ ।
- परम्परागत सीप तथा व्यवसायहरूको संरक्षण तथा प्रवर्द्धन गरिनेछ ।
- विभिन्न सञ्जाल निर्माण गरी स्थानीय स्तरमा सञ्चालन हुने क्रियाकलापहरूमा सहभागीता गराइनेछ ।
- अति विपन्न तथा पछाडि परेका समुदायहरूको बस्ती पहिचान गरी विशेष कार्यक्रम संचालन गरिने छ ।

**विषय क्षेत्रगत खर्च तथा स्रोतको त्रिवर्षीय अनुमान**

उपलब्ध बजेट सीमा तथा मार्गदर्शन, कार्यक्रम तथा आयोजनाको संक्षिप्त विवरण र मध्यमकालीन बजेट खाकाको आधारमा आदिवासी तथा दलित/उत्पीडित वर्ग उत्थान उपक्षेत्रको खर्च र सोको स्रोतको त्रिवर्षीय अनुमान तयार देहायअनुसार प्रस्तुत गरिएको छ :

आर्थिक वर्ष	बजेट अनुमान				बजेटको स्रोत			
	कुल	चालु	पूँजीगत	वित्तीय व्यवस्था	आन्तरिक स्रोत	नेपाल सरकार	प्रदेश सरकार	ऋण तथा अन्य
२०८१/८२	११.२५	११.२५	०.००	०.००	५.५०	५.७५	०.००	०.००
२०८२/८३	१३.५०	१३.५०	०.००	०.००	६.००	७.५०	०.००	०.००
२०८३/८४	१४.००	०.००	०.००	३८.७५	६.००	८.००	०.००	०.००

**कार्यक्रम/आयोजनाको संक्षिप्त विवरण**

कार्यक्रम तथा आयोजनाको उद्देश्य, अवधि, लागत तथा तथा अपेक्षित उपलब्धी सहितको संक्षिप्त विवरण देहाय अनुसार प्रस्तुत गरिएको छ :

सि.नं	आयोजना/कार्यक्रम वा उपक्षेत्र	उद्देश्य	अवधि (शुरु र समाप्ति)	कुल लागत (रु हजारमा)	अपेक्षित नतिजा
१	दलित समुदायको	पछाडी परेका दलित	सालबसाली	२२००.००	सकारात्मक विभेद नीतिका



सि.नं	आयोजना/कार्यक्रम वा उपक्षेत्र	उद्देश्य	अवधि (शुरु र समाप्ति)	कुल लागत (रु हजारमा)	अपेक्षित नतिजा
	सशक्तिकरण कार्यक्रम	बर्गलाई सकृय बनाउने			आधारमा समुह संजाल निर्माण भई कृयाशिल हुनेछन्
२	आदिवासी जनजाति समुदायको सशक्तिकरण कार्यक्रम	पछाडी परेका आदिवासी जनजाति बर्गलाई सकृय बनाई विकासको मूलधारमा ल्याउने ।	सालबसाली	१६७५.००	सबै बर्ग तथा लिङ्ग बर्गको विकासमा समान पहुँच हुनेछ

#### जोखिम पक्ष तथा अनुमान

यससँग सम्बन्धित कार्यक्रममा प्राथमिकताका साथ बजेट विनियोजन, व्यवहारिक कार्यक्रम तथा नीतिगत परिवर्तन, यस क्षेत्रसँग सम्बन्धित निकाय तथा संरचनाको क्षमता विकास तथा क्रियाशिलता नभएमा अपेक्षित नतिजा प्राप्त नहुने जोखिम रहन सक्दछ ।

#### ४.५ बालबालिका, बाल अधिकार तथा बाल संरक्षण

संविधानले बालबालिकाको हकलाई मौलिक हकको रूपमा व्यवस्था गरी बाल बचाउ, बाल संरक्षण, बाल विकास र बाल सहभागिता जस्ता विषय समेटी सर्वाङ्गीण विकासको प्रत्याभूत गरेको छ । दीगो विकास लक्ष्यमा गुणस्तरीय शिक्षा तथा स्वास्थ्य, सुरक्षित, पहुँचयोग्य हरित सार्वजनिक स्थलमा पहुँच, बालबालिका विरुद्ध हुने सबै प्रकारका विभेद, शोषण, दुर्व्यवहार र हिंसाको अन्त्य गरी सशक्त गर्ने जस्ता परिमाणात्मक लक्ष्य किटान गरिएको छ ।

राष्ट्रिय जनगणना-२०७८ अनुसार माथागढी गाउँपालिकामा १९ बर्ष सम्मका बालबालिका तथा किशोर किशोरीहरूको जनसंख्या करिब ३४.८४% रहेको छ । बालबालिकाहरूलाई अन्य नागरिक सरह समाजमा स्थापित गर्नका लागि उनीहरूको शारीरिक, मानसिक एवं भावनात्मक विकास र उनीहरूको हक, अधिकार र हीतको सुनिश्चितता गरिनु पर्दछ । गाउँपालिकाले विद्यालय तह तथा समुदायस्तरमा बालबालिकाहरूलाई विभिन्न क्लवहरूमा आबद्ध गराई उनीहरूको क्षमता विकास गर्दै आएको छ, । बालबालिका तथा किशोर किशोरीहरूका लागि विभिन्न कार्यक्रमहरू संचालन गरिरहेको छ, तर यी गतिविधिहरू प्रयाप्त भने छैनन् । आजका बालबालिका भोलीका राष्ट्रका कर्णधारका रूपमा रहेका हुँदा उनीहरूलाई उचित बातावरण तथा अवसर प्रदान गर्नु गाउँपालिकाको कर्तव्य तथा दायित्व हुनेछ । यसैलाई मध्यनजर गरी गाउँपालिकाले आगामी दिनमा तत् सम्बन्धी गतिविधिहरू संचालन गर्न आवश्यक छ ।

#### अवसर

- नेपालको संविधानले बालबालिकाको हकलाई मौलिक हकको रूपमा स्थापित गरेको ।
- गाउँपालिकाको नीति तथा कार्यक्रमहरूमा बालबालिकाको क्षेत्रमा विभिन्न कार्यक्रमहरू सञ्चालन भएको
- विद्यालय लगायत समुदाय स्तरमा समेत बाल क्लवहरू गठन भई क्रियाशील रहेका ।
- अभिभावक तथा स्वयं बालबालिकाहरूमा बाल अधिकार प्रति चासो तथा जागरुकता बढिरहेको ।

#### चुनौती

- समाजमा विद्यमान रहेको बाल विवाह, बालयौन दुर्व्यवहार तथा बाल श्रमको प्रयोग जस्ता विकृति अन्त्य गर्ने
- अनाथ तथा असहाय एवं जोखिममा परेका बालबालिकाहरूको संरक्षण गर्ने ।
- बालबालिकाहरूको हीतमा संचालन हुने गतिविधिहरू (निर्णय प्रक्रिया देखि लाभ वितरण सम्मका कार्यक्रमहरू) मा बालबालिकाहरूको अर्थपूर्ण सहभागिताको सुनिश्चितता गर्ने ।
- बालमैत्री पूर्वाधारहरू निर्माण गरी सञ्चालनमा ल्याउने ।
- धुम्रपान तथा मध्यपान जस्ता विकृतिबाट बालबालिकालाई सुरक्षित राख्ने ।

सौच : शिक्षा र स्वास्थ्यमा बाल अधिकार, गाउँ विकासको आधार ।

लक्ष्य : बालबालिका शिक्षा र स्वास्थ्य सम्बन्धी अधिकार सुनिश्चित गर्ने ।

#### उद्देश्य

- बाल शिक्षा प्रदान गर्नु ।
- बालबालिकाको स्वास्थ्यमा टेवा पुऱ्याउनु ।



**रणनीति तथा कार्यनितिहरू**

- बालबालिकाहरूको हक हीत संरक्षण गर्दै विविध गतिविधिहरूमा उनीहरूको अर्थपूर्ण सहभागिता सुनिश्चित गर्ने
- बालबालिकाहरूको हक हीत संरक्षणका लागि आवश्यक नीति तथा कार्यविधिको तर्जुमा गरी कार्यान्वयन गरिनेछ ।
- स्थानीय तहमा कार्यरत विभिन्न संघ संस्थाहरूसँगको समन्वय तथा सहकार्यको वातावरणमा बालविकास सम्बन्धी कार्यहरू सञ्चालन गरिनेछ
- बाल हिंसाविरुद्ध निशुल्क कानूनी उपचारको व्यवस्था मिलाइनेछ ।
- बालमैत्री स्थानीय शासनको अवधारणालाई कार्यान्वयन गरी आगामी ५ वर्ष भित्र बालमैत्री गाउँपालिका घोषणा गरिनेछ ।
- अनाथ बालबालिकाहरूको पालन पोषण, शिक्षा तथा स्वास्थ्यको व्यवस्था मिलाइनेछ ।
- समुदाय तथा विद्यालय तहमा थप बाल क्लबहरू गठन गरी स्थानीय बाल संजाल निर्माण गरिने छ ।

**नतिजा सूचक तथा मध्यमकालीन लक्ष्य**

सूचक	एकाई	२०८०/८१ सम्मको अवस्था	मध्यमकालीन लक्ष्य		
			०८१/८२	०८२/८३	०८३/८४
बालमैत्री स्थानीय शासन घोषणा भएका वडा	संख्या	०	२	४	६
बालक्लव गठन भएका विद्यालय	संख्या	३८	३९	३९	३९
बालश्रममुक्त वडा	संख्या	०	०	२	४

**विषय क्षेत्रगत खर्च तथा स्रोतको त्रिवर्षीय अनुमान**

उपलब्ध बजेट सीमा तथा मार्गदर्शन, कार्यक्रम तथा आयोजनाको संक्षिप्त विवरण र मध्यमकालीन बजेट खाकाको आधारमा बालबालिका, बाल अधिकार तथा बाल संरक्षण उपक्षेत्रको खर्च र सोको स्रोतको त्रिवर्षीय अनुमान देहायअनुसार प्रस्तुत गरिएको छ :

आर्थिक वर्ष	बजेट अनुमान				बजेटको स्रोत			
	कुल	चालु	पूँजीगत	वित्तीय व्यवस्था	आन्तरिक स्रोत	नेपाल सरकार	प्रदेश सरकार	ऋण तथा अन्य
२०८१/८२	२०.३०	२०.३०	०.००	०.००	०.३०	२०.००	०.००	०.००
२०८२/८३	२७.००	२७.००	०.००	०.००	२.००	२५.००	०.००	०.००
२०८३/८४	२७.००	२७.००	०.००	०.००	२.००	२५.००	०.००	०.००

**कार्यक्रम/आयोजनाको संक्षिप्त विवरण**

कार्यक्रम तथा आयोजनाको उद्देश्य, अवधि, लागत तथा तथा अपेक्षित उपलब्धी सहितको संक्षिप्त विवरण देहायअनुसार प्रस्तुत गरिएको छ :

सि.नं	आयोजना/कार्यक्रम वा उपक्षेत्र	उद्देश्य	अवधि (शुरु र समाप्ति)	कुल लागत (रु हजारमा)	अपेक्षित नतिजा
१	बाल विकास कोष स्थापना तथा परिचालन कार्यक्रम	बाल विकास कोष स्थापना गरी बालबालिकालाई आवश्यकता अनुसार सहयोग गर्ने ।	०८२/०८३ ०८३/०८४	१०००.००	पालिकामा बाल विकास कोषको स्थापना भएको हुनेछ
२	बालमैत्री स्थानीय शासन प्रवर्द्धन कार्यक्रम	स्थानीय तहलाई बाल मैत्री तह घोषणा गर्ने ।	सालबसाली	६०००.००	आगामी ३ वर्षमा गाउँपालिकाका ६ वटा वडा बालमैत्री घोषणा भएको हुनेछन् ।
३	मागमा आधारित विविध कार्यक्रम	मागमा आधारित विविध गर्ने कार्यक्रम	सालबसाली	४३०.००	मागमा आधारित विविध कार्यक्रम भएको हुनेछ ।

**जोखिम पक्ष तथा अनुमान**

यससँग सम्बन्धित कार्यक्रममा प्राथमिकताका साथ बजेट विनियोजन, व्यावहारिक कार्यक्रम तथा नीतिगत परिवर्तन, यस क्षेत्रसँग सम्बन्धित निकाय तथा संरचनाको क्षमता विकास तथा क्रियाशिलता नभएमा अपेक्षित नतिजा प्राप्त नहुने जोखिम रहन सक्दछ ।



#### ४.६ युवा, खेलकूद तथा संस्कृति

##### युवा

युवाको सर्वाङ्गीण विकास, सशक्तिकरण र युवा उद्यमशीलताका लागि शिक्षा, स्वास्थ्य, रोजगारी लगाएतका क्षेत्रमा विशेष अवसर प्रदान गर्ने संवैधानिक व्यवस्था अनुरूप राष्ट्रिय विकासमा युवा सहभागीताको वातावरण सुनिश्चितता गर्नु आजको आवश्यकता हो। आर्थिक रूपमा गाँउमा उच्च शिक्षा हासिल गर्ने अवसर नहुँदा बाहिर जाने र गाँउमा रोजगारीको अवसर नहुँदा पुन फर्केर गाँउमा नआउने समस्या शिक्षित युवाहरूमा पाइन्छ। राष्ट्रिय जनगणना-२०७८ अनुसार माथागढी गाउँपालिकाबाट बाह्य मुलुकमा जानेको संख्या २३३० रहेको छ, यो संख्यामा अधिकांस युवा पक्ति रहेको अनुमान गर्न सकिन्छ। गाँउमा रोजगारीको अवसर नहुँदा रोजगारीका लागि गाउँबाट पलायन हुने अवस्था अहिले पनि विद्यमान छ। युवा देश विकासको महत्वपूर्ण उमेर समूहको जनशक्ति भएका कारण उनिहरूलाई उद्यमशील कार्यमा आकर्षित गर्न सकेको खण्डमा मात्र आर्थिक क्रियाकलाप बढ्न गई गाउँपालिकाले चाहेको विकास गर्न सक्दछ। त्यसैले युवा उद्यमीको विकास आजको आवश्यकता हो।

##### अवसर

मानिसहरूमा आफ्नो मातृभूमि प्रतिको प्रेम बढ्दै जानु, सूचना प्रविधिको माध्यमबाट स्थानीय तहमा नै नयाँ ज्ञान सीप प्रवर्द्धन हुँदै जानु, चेतनामा विकास र अर्गानिक वस्तु उत्पादन गरी बजार विस्तार हुँदै जानु आदी महत्वपूर्ण अवसर हो। विद्यमान युवा परिचालन नीति तथा सरकारबाट उपलब्ध हुने विभिन्न अनुदान तथा सहूलियतपूर्ण ऋणहरूबाट युवाहरूलाई आफ्नै गाउँ ठाउँको विकासमा परिचालित हुने अवस्था रहेको छ। स्थानीय स्तरमा संचालन हुने विकास निर्माण गतिविधिहरूलाई श्रममुलक अवधारणामा संचालन गरी स्थानीय रोजगारीको श्रृजना गर्न सकिने र बैदेशिक रोजगारबाट फर्किएका युवाको अनुभव, ज्ञान र सीपलाई स्थानीय आर्थिक गतिविधिमा सदुपयोग गर्न सकिने अवस्था विद्यमान छ।

##### चुनौती

स्थानीय तहमा उत्पादित वस्तु तथा सेवाको मूल्य कम हुनु, स्थानीय युवामा आवश्यक मात्रामा ज्ञान सीप नहुनु, स्थानीय तहमा आधुनिक प्रविधि उपलब्ध नहुनु आदी मुख्य चुनौती हो। त्यसै गरी युवाहरूलाई गाउँमै बसी आर्थिक उपार्जन सहितको सम्मानित जीवन विताउन सकिन्छ भन्ने विश्वासको वातावरण तयार गर्न नसक्नु, युवा परिचालन, रोजगारी श्रृजना र विकास गतिविधिहरूलाई एकीकृत रूपमा कार्यान्वयन गर्ने गरी विकासका गतिविधिहरू संचालन गर्न नसकिनु जस्ता चुनौती विद्यमान छन्।

**सौँच :** उद्यमशील युवाहरूको विकास, माथागढीको विकासको आधार।

**लक्ष्य :** युवा वर्गलाई स्थानीय तहमै बसी उद्यमशील कार्यमा संलग्न हुन आकर्षित गर्ने।

##### उद्देश्य

- युवाहरूलाई उद्यमशील कार्यमा आकर्षित गर्न सहजीकरण गर्नु।
- उद्योग व्यवसायका लागि नियमानुसार ऋण उपलब्ध गराउन सहजीकरण गर्नु।

##### रणनीति तथा कार्यनीति

रणनीति	कार्यनीति
<ul style="list-style-type: none"> <li>• उद्योग तथा व्यवसायको क्षेत्र पहिचान गरी युवाहरूलाई लगानीको लागि उत्प्रेरित गर्ने।</li> </ul>	<ul style="list-style-type: none"> <li>• स्थानीय तहमा सञ्चालन हुन सक्ने उद्योग तथा व्यवसायको क्षेत्रमा लाग्ने युवाहरूलाई सरल प्रक्रिया अवलम्बन गरी लगानीको लागि आकर्षित गरिनेछ।</li> <li>• उत्पादित वस्तुको बजारको सुनिश्चितता गरिनेछ।</li> </ul>
<ul style="list-style-type: none"> <li>• युवाहरूले सञ्चालन गर्ने उद्योगका लागि बैंक तथा वित्तीय संस्था मार्फत ऋण उपलब्ध गराउन सहजीकरण गर्ने।</li> </ul>	<ul style="list-style-type: none"> <li>• युवाहरूले सञ्चालन गर्ने उद्योगका लागि बैंक तथा वित्तीय संस्थासंग ऋण उपलब्ध गराउन आवश्यक सहजीकरण गरिनेछ।</li> </ul>

##### खेलकूद

**खेलकूद:** राष्ट्रिय एकता सुदृढ गर्ने र अन्तर्राष्ट्रिय क्षेत्रमा राष्ट्रिय पहिचान कायम गर्ने माध्यमको रूपमा खेलकूद क्षेत्रको महत्वपूर्ण भूमिका हुन्छ। त्यसैगरी शारीरिक तन्दुरुस्ती, सामाजिक, मानसिक र संवेगात्मक पक्षको सन्तुलित



विकासमा समेत खेलकूदको महत्वपूर्ण भूमिका रहन्छ । नेपालको संविधानमा समेत खेलकूदलाई तीनै तहका सरकारको साभ्ना सूचीमा राखिएकोछ । अतः खेलकूद विकासका लागि तीनै तहको लगानी आवश्यक छ । स्थानीय सरकार सञ्चालन ऐन २०७४ मा व्यवस्था भए अनुसार स्थानीय स्तरका खेलकूद संरचनाको निर्माण, सञ्चालन तथा विकासको जिम्मा स्थानीय तहलाई दिइएकोछ ।

स्वस्थ, अनुशासित तथा सिर्जनशील नागरिक उत्पादन गर्नु तथा खेलकूदको माध्यमबाट प्रदेश तथा राष्ट्रिय स्तरमा गाउँपालिकालाई चिनाउन सक्ने अवसरको सदुपयोग गरिनु पर्दछ । गाउँपालिकामा स्तरीय खेल मैदान नहुदा आयोजना गरिने खेलकूदका कार्यक्रमहरु पनि व्यवस्थित तवरले सञ्चालन गर्न सकिएको अवस्था छैन । खेलकूदलाई छुट्टै विधामा नहेरी स्वास्थ्य एवं पर्यटन प्रवर्द्धनसँग आबद्ध गरी लैजान सके अझ बढी प्रभावकारी हुनेछ ।

खेलकूद मानव स्वास्थ्यलाई स्वस्थ र तन्दुरुस्त राख्नको लागि एक महत्वपूर्ण पक्ष हो । यसले मानिसको मानसिक तथा शारीरिक स्फूर्ति बढाउन सघाउ पुऱ्याउँदछ । स्थानीय बासिन्दाहरुको स्वास्थ्य र मनोरञ्जनका लागि निश्चित क्षेत्रफलको खुल्ला जमिन स्थानीय स्तरमा हुन आवश्यक पर्दछ । विश्व खाद्य संगठनले निर्धारण गरेको स्तर (FAO Standard) अनुसार प्रति एक हजार जनसंख्याको लागि ०.५ देखि ३ हेक्टर सम्म खुल्ला जमिन आवश्यक पर्दछ जो यस माथागढी गाउँपालिकामा उपलब्ध रहेको छ ।

यस माथागढी गाउँपालिकामा रहेका खेलमैदान, पार्क, पिकनिक स्थल तथा मनोरञ्जन स्थलहरु जस्तै-चौरपोखरा, बाँभोवारी चौर, सराई फुटबल मैदान, लखन पार्क, आनन्दनगर, बगैँचा, पोखरा, बाँसघारी, मौलाथर, बगरखोला, खवौरी गैँडा, धोलिखरक, तीनकन्या खेल मैदान आदीको विकास र विस्तार गरी खेलकूदमा सुधार गर्न सकिने अवस्था रहेको तथा माथागढी गाउँपालिकालाई खेल पर्यटनको माध्यमबाट विकस गर्न सकिने अवस्था रहेको छ ।

#### चुनौती तथा अवसर

खेलकूदमा सरकारको लगानीमा क्रमशः वृद्धि भइरहेको, खेलकूदमा बालबालिका तथा युवाको रुची बढ्दै गएको तथा खेलकूदमा संलग्न युवा युवतीको भविष्यको सुनिश्चितता गर्ने तर्फ विभिन्न संस्थाहरुले रोजगारीको अवसर दिने परिपाटीको विकास भएको अवस्था छ भने खेलकूदलाई अन्य क्षेत्रसँग आबद्ध गरी प्रवर्द्धन गर्ने नसकिएको तथा खेलकूदको लागि आवश्यक भौतिक पूर्वाधारको व्यवस्थापन गर्ने प्रसस्त लगानीको आवश्यकता पर्ने हुदा सो गर्न नसकिएको जस्ता चुनौती विद्यमान छन् ।

सौँच : प्रतिस्पर्धात्मक खेलकूदको विकास, स्वस्थ नागरिकको पूर्वाधार ।

लक्ष्य : युवा वर्गलाई खेल प्रति आकर्षित गरी गाउँपालिकाको साख वृद्धि गर्ने ।

#### उद्देश्य

- खेलकूदबाट स्वस्थ नागरिक बनाउनु ।
- अनुशासित समाज निर्माण गर्नु ।

#### रणनीति तथा कार्यनीति

रणनीति	कार्यनीति
• माथागढी गाउँपालिकालाई खेल पर्यटनको हवको रुपमा विकास गर्ने ।	• संघ तथा प्रदेश सरकारको सहयोगमा आवश्यक खेलकूद पूर्वाधारको विकास गरिने छ ।
• प्रत्येक वडामा खेलमैदान निर्माण गर्ने ।	• स्थानीय युवाहरुको सहभागितामा प्रत्येक वडामा खेलमैदान निर्माण गरिनेछ ।
• उत्कृष्ट खेलाडीलाई पुरस्कृत गर्ने ।	• पालिकाबाट अन्य तहको खेलकूदमा पुरस्कृत युवालाई एकमुष्ट रकम दिई पुरस्कृत गरिनेछ ।
• खेल प्रशिक्षक उत्पादन तथा आपूर्ति गर्ने	• खेल प्रशिक्षक उत्पादन गरी माध्यमिक तथा उच्च माध्यमिक विद्यालयमा खेल प्रशिक्षक तालिका अनुसार उपलब्ध गराइनेछ ।

#### संस्कृति:

नेपालको संविधानले मौलिक हकको रुपमा भाषा र संस्कृति सम्बन्धी हकको व्यवस्था गरेको छ । परम्परागत संस्कृतिको जगेर्ना गरी संस्कृतिको मौलिकतालाई अक्षुण्ण राख्दै ऐतिहासिक, पुरातात्विक तथा साँस्कृतिक सम्पदाहरुको संरक्षण र सम्बर्द्धन गर्नु गाउँपालिकाको दायित्व हो । माथागढी गाउँपालिकाको ऐतिहासिक र साँस्कृतिक धरोहरको



रूपमा रहेका विद्यमान सम्पदाहरूको संरक्षण र सम्वर्द्धन गरी भावी पुस्ताहरूलाई हस्तान्तरण गर्नु अहिलेको आवश्यकता हो । गाउँपालिकामा विभिन्न भाषा, संस्कृति, रीति रिवाज, रहन सहनका जातजातीको बसोवास रहेको छ । यहाँ बोलिने मुख्य भाषा नेपाली हो भने स्थानीय मगर जातीको आफ्नै मातृ भाषा प्रचलनमा रहेको छ ।

**अवसर**

- भाषा, संस्कृति र साँस्कृतिक सम्पदाहरूको संरक्षण तथा सम्वर्द्धनका लागि तीनै तहका सरकारहरूको दायित्व रहेको
- समुदायहरूमा आफ्नो भाषा, संस्कृति तथा साँस्कृतिक सम्पदाहरूको संरक्षण तथा सम्वर्द्धनमा चाँसो बढ्दै गएको ।
- परम्परागत रीतिरिवाज, रहन सहन तथा संस्कृति एवं धार्मिक सम्पदाहरूको संरक्षण जस्ता कार्यहरूलाई पर्यटन प्रवर्द्धनसँग जोडेर लैजान सकिने ।

**चुनौती**

- ऐतिहासिक, साँस्कृतिक एवं धार्मिक सम्पदाहरूको संरक्षणका लागि आवश्यक श्रोतको व्यवस्थापन गर्ने ।
- विभिन्न भाषा, संस्कृति तथा रहन सहनलाई साभा सम्पत्तिको रूपमा प्रवर्द्धन गर्ने ।

**सोच :** माथागणीको शान; साँस्कृतिक विविधताको उत्कृष्ट पहिचान ।

**लक्ष्य :** भाषा, संस्कृति एवं ऐतिहासिक सम्पदाहरूको संरक्षण, सम्वर्द्धन गर्ने

**उद्देश्य :** भाषा, संस्कृति तथा ऐतिहासिक, धार्मिक, साँस्कृतिक सम्पदाहरूको पहिचान गरी संरक्षण गर्ने ।

**रणनीति**

- स्थानीय भाषा, संस्कृतिको संरक्षण तथा सम्वर्द्धन गर्ने ।
- ऐतिहासिक, धार्मिक एवं साँस्कृतिक स्थल तथा सम्पदाहरूको पहिचान तथा संरक्षण गर्ने ।

**नतिजा सूचक र लक्ष्य**

सूचक	ईकाइ	२०८०/८१ को अवस्था	मध्यमकालीन लक्ष्य		
			०८०/८१	०८१/८२	०८२/८३
वैदेशिक रोजगारीबाट फर्किएका युवाले संचालन गरेका व्यवसाय	संख्या	NA	२	४	६
सुविधायुक्त मुख्य खेल मैदान	संख्या	१	१	१	२
पालिकामा प्रशिक्षण प्राप्त खेलाडी	संख्या	NA	२०	३०	४०
बहु-साँस्कृतिक संग्राहलय	संख्या	०	१	१	१
खेल मैदान भएका विद्यालयको संख्या	संख्या	३९	४२	४४	४६
नियमित रूपमा आयोजना गरिने खेलकुद प्रतियोगिताको संख्या	संख्या	२	२	२	३
क्रियाशिल युवाक्लव वा मञ्च	संख्या	NA	५	८	१०

**विषय क्षेत्रगत खर्च तथा स्रोतको त्रिवर्षीय अनुमान**

युवा तथा खेलकुद तथा संस्कृति क्षेत्रको त्रिवर्षीय खर्च र स्रोतको अनुमान देहायअनुसार प्रस्तुत गरिएको छ ।

**तालिका युवा तथा खेलकुद तथा संस्कृति क्षेत्रको खर्च तथा स्रोतको त्रिवर्षीय अनुमान**

आर्थिक वर्ष	बजेट तथा खर्च अनुमान (रु.हजारमा)				खर्चको स्रोत (रु. हजारमा)			
	कुल	चालु	पुँजगत	वित्तीय व्यवस्था	आन्तरिक श्रोत	नेपाल सरकार	प्रदेश सरकार	अन्य स्रोत
२०८१/८२	१२७.२०	७८.७०	४८.५०	०.००	२६.७०	८५.५०	१५.००	०.००
२०८२/८३	१३६.५०	८२.५०	५४.००	०.००	२७.००	८९.५०	२०.००	०.००
२०८३/८४	१४९.५०	८६.५०	६३.००	०.००	२८.००	९६.५०	२५.००	०.००

**कार्यक्रम तथा आयोजनाको संक्षिप्त विवरण**

युवा खेलकुद विकास तथा संस्कृति उपक्षेत्रको आगामी आर्थिक वर्ष समेत आगामी तीन वर्ष संचालन हुने शिर्षकगत प्रमुख कार्यक्रम तथा आयोजना, कूल अनुमानित रकम, उद्देश्य तथा उपलब्धी सूचक देहायअनुसार तालिकामा प्रस्तुत गरिएको छ ।:



क्र.सं.	आयोजना तथा कार्यक्रम वा उपक्षेत्र	उद्देश्य	अवधि(सुरु र समाप्ति)	कुल लागत (रु.हजारमा)	अपेक्षित नतिजा
१	युवा परिचालन कार्यक्रम	युवाहरुलाई विविध गतिविधिहरुमा संलग्न गराउने ।	सालबसाली	६४.७०	युवाहरुलाई विविध विकास गतिविधिहरुमा संलग्न भएका हुनेछन् ।
२	खेलकुद प्रवर्द्धन	खेलकुद प्रवर्द्धन तथा विकास गर्नु	सालबसाली	२५२.५०	खेलकुदको विकासका साथै प्रवर्द्धन भएको हुनेछ ।
३	संस्कृति संरक्षण तथा संबर्द्धन कार्यक्रम	स्थानीय संस्कृतिको संरक्षण तथा संबर्द्धन	सालबसाली	९६००.००	स्थानीय संस्कृतिको संरक्षण तथा संबर्द्धन भएको हुनेछ ।

### जोखिम पक्ष तथा अनुमान

युवा खेलकुद तथा संस्कृति सम्बन्धी पूर्वाधार विकास तथा प्रवर्द्धन सम्बन्धी कार्यक्रमका लागि बजेटको यथोचित व्यवस्था, यससँग सम्बन्धित निकायको संस्थागत विकास, जनशक्ति व्यवस्थापन र उचित प्रोत्साहन नभएमा अपेक्षित उपलब्धी हासिल नहुने जोखिम रहन सक्छ ।

### ४.७ लैङ्गिक समानता तथा सामाजिक समावेशीकरण

आर्थिक, सामाजिक, राजनैतिक एवं प्रशासनिक दृष्टिले पछाडि परेका विभिन्न लक्षित वर्गहरु (महिला, दलित, आदिवासी, जनजाती, पिछडा वर्ग, सीमान्तकृत, अल्पसंख्यक, अपाङ्गता भएका व्यक्ति, लैङ्गिक तथा यौनिक अल्पसंख्यक, उत्पीडित वा पिछडिएको क्षेत्रका नागरिक तथा आर्थिक रुपले विपन्नलाई संबिधानले समानुपातिक समावेशी सिद्धान्तका आधारमा राज्यको निकायमा सहभागिता हुन पाउने हकलाई मौलिक हकको रुपमा व्यवस्था गरेको छ ।

दिगो विकास लक्षमा सन् २०३० सम्ममा सबै पुरुष तथा महिला विशेषगरी गरिब तथा जोखिमपूर्ण स्थितिमा रहेका व्यक्तिहरुको आर्थिक स्रोतहरुमाथि समान अधिकार सुनिश्चित गर्नुका साथै आधारभूत सेवामा पहुँच तथा भूमि र अन्य प्रकारका सम्पत्ति, उत्तराधिकार, प्राकृतिक स्रोतहरु, उपयुक्त नयाँ प्रविधि र वित्तीय सेवा, लघुवित्त लगायतमा स्वामित्व र नियन्त्रण सुनिश्चित गर्ने गरी लक्ष निर्धारण गरिएको छ ।

माथागढी गाउँपालिकामा विभिन्न जातजातिहरुको बसोवास रहेको छ । शिक्षा, स्वास्थ्य, रोजगारी लगायतका क्षेत्रहरुमा अन्य जातजातिहरुको तुलनामा बाहुन, क्षेत्रीको पहुँच बढी हुँदा पालिकामा बसोवास गर्ने आदिवासी तथा दलित/उत्पीडित जातजातिहरुको शिक्षा, स्वास्थ्य लगायतका क्षेत्रमा पहुँच तुलनात्मक रुपमा कम छ । आर्थिक तथा सामाजिक रुपमा पछाडी परेको क्षेत्र तथा वर्गको उत्थानका उनिहरुकै सहभागितामा आवश्यकता पहिचान गरी विशेष कार्यक्रमहरु सञ्चालन गरी उनीहरुलाई समेत विकासको मूलप्रवाहमा समावेश गर्न सके मात्र सही समावेशीकरणको हुनेछ । यही वास्तविकतालाई ध्यानमा राखी आर्थिक तथा सामाजिक रुपमा पछाडी परेका वर्गको उत्थानका लागि विभिन्न लक्षित कार्यक्रमहरु सञ्चालनमा ल्याउन जरुरी छ । गाउँपालिकाको बहुलतायुक्त सामाजिक स्वरुपलाई पुँजीको रुपमा स्थापित गरी विकासमा अत्याधिक लाभ उठाउन लैङ्गिक समानता तथा सामाजिक समावेशीकरणलाई प्रमुख माध्यमको रुपमा ग्रहण गर्न आवश्यक छ ।

### अवसरहरु

- राज्यकै मूल कानूनले समावेशी सिद्धान्तलाई अंगिकार गरेको ।
- वर्तमानमा विभिन्न ऐन, नीति, नियम र कानूनहरु सामाजिक समावेशीताका आधारमा तर्जुमा भएको ।
- तीनै तहको सरकारमा सामाजिक समावेशीताका आधारमा जनप्रतिनिधिहरुको व्यवस्था गरिएको ।

### चुनौतीहरु

- परम्परागत सोच, चिन्तनबाट उत्पन्न विकृति, विसंगति र विभेदको अन्त्य गरी सभ्य समाजको निर्माण गर्ने ।
- विद्यमान गरिबीलाई न्यूनीकरण गरी समतामूलक र समावेशी समाजको निर्माण गर्ने ।

सोच : समतामूलक तथा समावेशी विकासको परिकल्पना, समृद्ध माथागढीको चाहाना ।

लक्ष्य : सकारात्मक विभेद नीति अवलम्बन गरी सामाजिक समावेशीकरणको लक्ष हासिल गर्ने ।

उद्देश्य : उपलब्ध श्रोत, साधन, अवसर तथा लाभमा सबैको पहुँच सुनिश्चित गर्ने ।



**रणनीति तथा कार्यनीतिहरू**

- सामाजिक तथा आर्थिक रूपमा पछाडी परेका वर्गको उत्थानका लागि सकारात्मक विभेदको नीति अवलम्बन गरी उपलब्ध साधन, श्रोतमा उनीहरूको पहुँच सुनिश्चित गर्ने ।
- लैङ्गिक समानता तथा सामाजिक समावेशीकरण सम्बन्धी रणनीतिक योजना तर्जुमा गरिनेछ ।
- सामाजिक तथा आर्थिक रूपमा पछाडि परेका वर्ग तथा समुदायका सदस्यहरूलाई क्षमता अभिवृद्धि कार्यक्रमहरू सञ्चालन गरिनेछ ।
- लैङ्गिक उत्तरदायी बजेट प्रणालीको संस्थागत विकास गरिनेछ ।

**नतिजा सूचक तथा मध्यमकालीन लक्ष्य**

सूचक	ईकाइ	२०८०/८१ को अवस्था	मध्यमकालीन लक्ष्य		
			२०८१/८२	०८२/८३	२०८३/८४
लैङ्गिक उत्तरदायी बजेट परीक्षण (वार्षिक)	पटक	०	१	१	१
निर्णय प्रक्रियामा महिला सहभागिता	प्रतिशत	३५	३८	४०	४०
लैससास स्थानीय रणनीति तर्जुमा	पटक	१	१	१	१
लैससास बजेट परीक्षण (वार्षिक)	पटक	१	१	१	१

**विषय क्षेत्रगत खर्च तथा स्रोतको त्रिवर्षीय अनुमान**

लैङ्गिक समानता तथा सामाजिक समावेशीकरण क्षेत्रको त्रिवर्षीय खर्च र स्रोतको अनुमान देहाय अनुसार प्रस्तुत गरिएको छ । :

आर्थिक वर्ष	बजेट अनुमान				बजेटको स्रोत			
	कुल	चालु	पूँजीगत	वित्तीय व्यवस्था	आन्तरिक स्रोत	नेपाल सरकार	प्रदेश सरकार	ऋण तथा अन्य
२०८१/८२	१५.००	१५.००	०.००	०.००	०.००	१५०.००	०.००	०.००
२०८२/८३	२०.००	२०.००	०.००	०.००	०.००	२०.००	०.००	०.००
२०८३/८४	२०.००	२०.००	०.००	०.००	०.००	२०.००	०.००	०.००

**कार्यक्रम/आयोजनाको संक्षिप्त विवरण**

कार्यक्रम तथा आयोजनाको उद्देश्य, अवधि, लागत तथा तथा अपेक्षित उपलब्धी सहितको संक्षिप्त विवरण देहाय अनुसार प्रस्तुत गरिएको छ :

क्र.सं.	आयोजना तथा कार्यक्रम वा उपक्षेत्र	उद्देश्य	अवधि (सुरु र समाप्ति)	कुल लागत (रु.हजारमा)	अपेक्षित नतिजा
१	लैससास सम्बन्धी वडा स्तरीय विविध कार्यक्रम संचालन	लैससास सम्बन्धी वडा स्तरीय विविध कार्यक्रम संचालन गर्ने ।	२०८१/८२	२५००.००	लैससास सम्बन्धी वडा स्तरीय विविध कार्यक्रम संचालन भएको हुनेछ ।
२	लैङ्गिक समानता तथा सामाजिक समावेशीकरण सम्बन्धी स्थानीय नीति तर्जुमा	लै.स.सा.स सम्बन्धी स्थानीय नीति तर्जुमा गर्ने ।	२०८२/८३	५००.००	लै.स.सा.स सम्बन्धी स्थानीय नीति तर्जुमा भई कार्यान्वयन भएको हुनेछ ।
३	सकारात्मक विभेद नीति सम्बन्धी कार्यक्रम संचालन ।	सकारात्मक विभेद नीति कार्यान्वयन गर्ने	सालवसाली	१९००.००	आर्थिक तथा सामाजिक रूपमा पछाडी परेका वर्गको उत्थानका लागि विभिन्न लक्षित कार्यक्रमहरू सञ्चालन भै सो वर्गले अवसर प्राप्त गरेका हुनेछन् ।
४	लैङ्गिक उत्तरदायी बजेट तथा लैससास परीक्षण कार्यक्रम ।	लैङ्गिक उत्तरदायी बजेट तथा लैससास परीक्षण गर्ने ।	सालवसाली	६००.००	वार्षिक रूपमा लैङ्गिक बजेट परीक्षण तथा लैससास परीक्षण भई स्वही अनुसार वार्षिक कार्यक्रम तर्जुमा भएको हुनेछ ।

**जोखिम पक्ष तथा अनुमान**

मध्यमकालीन खर्च संरचनामा प्रस्ताव गरे अनुसार बजेट सुनिश्चितता नभएमा अपेक्षित उपलब्धि हासिल नहुने जोखिम पक्षको रूपमा आँकलन गरिएको छ ।

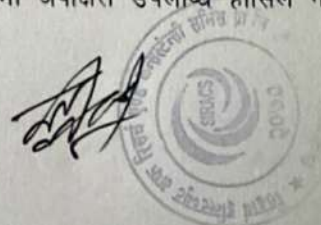



परिच्छेद-५  
भौतिक पूर्वाधार विकास

५.१ सडक तथा यातायात क्षेत्र

मानिसको सामाजिक तथा आर्थिक जीवनयापन प्रक्रियालाई सरल रूपमा सञ्चालन गर्न तथा औद्योगिक विकास प्रक्रियालाई सरल र लागत प्रभावकारिताका आधारमा गति प्रदान गर्नका लागि भौतिक पूर्वाधार तथा सार्वजनिक क्षेत्रको महत्वपूर्ण स्थान रहेको हुन्छ। यस अन्तरगत सार्वजनिक वस्तु जस्तै सडक तथा यातायात, सिंचाई, सूचना तथा संचार प्रविधि, नदी तथा पहिरो नियन्त्रण, भवन तथा आवास, बिद्युत तथा उर्जा, खानेपानी तथा सरसफाई आदी पर्दछन्। व्यक्ति विशेषले यस्ता भौतिक तथा सार्वजनिक क्षेत्रको विकास गर्न कठिन हुने भएको र त्यसको उपभोग समग्रतामा हुने भएकोले कुनै पनि तहको सरकार ती क्षेत्रहरूको विकासका लागि जिम्मेवार हुन्छन्। स्थानीय सरकार स्थानीय अर्थतन्त्रलाई गतिशिल बनाउने सन्दर्भमा कार्यान्वयन क्षमताको आधारमा भौतिक पूर्वाधार निर्माणमा जिम्मेवार हुनुपर्दछ र यस सम्बन्धी योजना बनाउँदा लागत लाभलाई विशेष ध्यान दिनु पर्दछ।

नेपालको संविधानले निर्दिष्ट गरे अनुसार तीनै तहका सरकारको अधिकार क्षेत्र भित्र रहने सडक सञ्जालको विकास तथा विस्तार गर्ने जिम्मेवारी तिनै तहका सरकारका हुने व्यवस्था छ। यातायात क्षेत्रको व्यवस्थित विकासबाट मात्र आर्थिक एवं सामाजिक विकास तथा क्षेत्रीय सन्तुलन कायम राख्न सम्भव हुन्छ।

विकासको पूर्वाधारहरू मध्ये सडक यातायात एक महत्वपूर्ण सार्वजनिक पूर्वाधार हो। सार्वजनिक क्षेत्रले पूँजिलाई स्थिर जेधामा परिवर्तन गर्नु भन्ने त्यसलाई पूर्वाधार भनिन्छ। सडकको निर्माणबाट एक ठाउँको मानिस वा वस्तु अर्को ठाउँमा पुग्न वा पुर्‍याउनको लागि सहयोग पुग्नको साथै तुलनात्मक रूपमा यातायात खर्च कम हुन्छ। सामान्यतया सडकलाई कालोपत्रे तथा ग्राभेल र कच्ची गरी तीन भागमा विभाजन गरिएको हुन्छ। कालोपत्रे तथा ग्राभेल सडकमा बाह्र महिना यातायातका साधन सञ्चालन गर्न सकिने हुन्छ भने कच्ची सडकमा त्यस्तो सुविधा उपलब्ध नहुन सक्दछ। नेपालमा यस्ता सडकहरूलाई उपभोगको दृष्टिले कृषि सडक, ग्रामीण सडक तथा लोकमार्ग गरी विभाजन गरिएको छ। आजको सन्दर्भमा रहेर हेर्ने हो भने यातायात क्षेत्र र यातायातका साधनहरू आम नेपालीहरूको अभिन्न अङ्गको रूपमा विकसिन हुँदै गएको पाउँछौं। सामान्यतया प्रत्येक मानिस आफू बसेको स्थानबाट अर्को स्थानमा पुग्नको लागि यातायात सुविधा चाहन्छन्। यद्यपि विकासको तह अनुसार यसको आवश्यकतालाई मापन गर्ने गरिन्छ। स्थानीय क्षेत्रको जनतालाई यातायातको आवश्यकता कति छ भन्ने कुरा विश्लेषण गर्नको लागि औषत रूपमा कुनै निश्चित स्थानमा बसोबास गर्ने मानिसलाई सडक यातायातसम्म पुग्नको लागि कति समय लाग्दछ भन्ने आधारमा मापन गरिन्छ।

माथागढी गाउँपालिकामा सबै वडा केन्द्रमा सडकको पहुँच पुगे पनि वडाको केन्द्र देखि गाउँपालिकाको केन्द्रसम्म सार्वजनिक यातायातको सुविधा भने छैन। वर्षातको समयमा ठाउँ-ठाउँमा हिलो र पहिरोको कारण सडक अवरुद्ध हुन जादा बाह्र महिना सडक यातायात सुचारु हुन सक्ने स्थिति छैन। हालको अवस्थामा माथागढी गाउँपालिका भित्रका मुख्य सडकहरू मध्ये आर्य भञ्ज्याङ-रामपुर सडक ७ कि.मी., भुडेवा-गोठादी सडक १ कि.मी., बाँसटारी-भुडेवा सडक १३ कि.मी र अन्य स-साना सडकहरू ४ कि.मी गरी जम्मा २५ कि.मी.कालोपत्रे पक्की सडक छ। खैरेनी-भुडेवा सडक, मोहनी-मान्केफेदी, देवगीर-देवीनगर, भुडेवा रिडरोड, वुढीकोट सडक र अन्य केही ठाउँमा गरी जम्मा ३८ कि.मी. साधारण ग्राभेल स्तरको सडक विद्यमान रहेको छ। बाँकी ३४४ कि.मी. सडकको अवस्था कच्ची रहेको छ।

**सडक घनत्व :-** जनसंख्याको आधारमा सडक घनत्व प्रमुख भएपनि माथागढी गाउँपालिकाको लागि भूगोलका आधारमा सडक घनत्व लिइएको छ। जस अनुसार हाल सडकको कूल लम्बाई ४२७ किलोमिटरलाई आधार मान्दा सडक घनत्व १.८ किलोमिटर प्रति वर्ग किलोमिटर हुन आउँछ। सडक आयोजना विश्लेषणको लागि सन् २०३० सम्ममा सडक घनत्व १.५ किलोमिटर प्रति वर्ग किलोमिटर पुर्‍याउने लक्ष्य रहेकोमा उक्त परिमाणत्मक लक्ष्य प्राप्त भइसकेको अवस्थामा थप नयाँ सडक निर्माण गर्न आवश्यक देखिदैन। माथागढी गाउँपालिकाको वस्तुगत विवरण २०७६ र राष्ट्रिय जनगणना २०७८ को जनगणना तुलना गर्दा यहाँको जनसंख्या घट्दै गएको देखिन्छ। वस्तुगत विवरण २०७६ अनुसार साविकमा ३०५९३ जनसंख्या रहेकोमा राष्ट्रिय जनगणना २०७८ अनुसार हालको जनसंख्या २४०५३ रहेको देखिएकोले भिरालो ठाउँमा थप सडक निर्माण गर्नु भन्दा निर्माण भइसकेका मुख्य सडकहरूलाई



स्तरोन्नती गरी नियमित सार्वजनिक यातायात सञ्चालन गर्न बाञ्छनीय छ । दिगो विकास लक्ष्य हासिल गर्नको लागि सडक आयोजना छनौट गर्दा कृषि, उद्योगको सम्भावना, पालिका बाहिरका ठूला व्यापारिक केन्द्र जोड्ने तथा पर्यटन प्रवर्द्धन हुने र वस्ती बसाउन उपयुक्त हुने स्थानमा सुगमता हुने गरी सडक निर्माणका प्राथमिकता हुन् । यस गाउँपालिका भित्र खोलिएका सडकहरु उपरोक्त लक्ष्यसँग तादात्म्यता रहने हालको अवस्था छ । यहाँका मुख्य सडकहरु तलको विवरणमा उल्लेख गरिएको छ ।

**अवसर तथा चुनौती**

नेपालको संविधान तथा प्रचलित कानून अनुसार स्थानीय सरकारलाई प्राप्त अधिकारको उपयोग गरी गाउँपालिकाले आफ्नै पहलमा लागत लाभको आधारमा सडक बाटो निर्माण गर्न सक्ने अवसर छ । गाउँपालिकाको धेरैजसो भू-भाग पहाडले ढाकेको हुनाले सबै ठाउँमा सडक पुऱ्याउन प्राविधिक, आर्थिक, वित्तीय, प्रशासनिक दृष्टिले चुनौतीपूर्ण छ । माथागढी गाउँपालिका भित्रका सडक अधिकांश कच्ची तथा मौसमी सडक रहनु, सडक निर्माण गर्दा सडक निर्माणको मापदण्ड पालना नगर्नु तथा सडक सञ्जालको उचित व्यवस्थापन नहुँदा ग्रामीण क्षेत्रमा आर्थिक क्रियाकलापमा कमी आउनु जस्ता चुनौती भोग्नु परेको अवस्था छ ।

**सौच :** दिगो र भरपर्दो सडक पूर्वाधार, गाउँपालिकाको आर्थिक तथा सामाजिक विकासको आधार ।

**लक्ष्य :** आर्थिक तथा सामाजिक विकासमा सघाउ पुग्ने सबै स्थानमा दिगो सडक बाटो निर्माण गर्ने ।

**उद्देश्य**

- आर्थिक क्रियाकलापलाई बढावा दिने स्थानमा सडक बाटो निर्माण गर्नु ।
- शिक्षा, स्वास्थ्य लगायतका सेवालाई प्रभावकारी बनाउन घना वस्ती भएको ठाउँमा व्यवस्थित सडक निर्माण गर्नु
- शहरी क्षेत्रमा सडक मापदण्डका आधारमा सडक निर्माण गर्नु ।

**रणनीति तथा कार्यनीति**

रणनीति	कार्यनीति
• कृषि तथा गैर कृषि उद्योग व्यवसाय सञ्चालन भएको स्थानमा सडक निर्माण गर्ने ।	• लागत लाभको आधारमा फाइदा देखिने स्थानमा आर्थिक क्रियाकलापलाई बढावा दिन सडक निर्माण गरिनेछ ।
• मानव वस्ती भएको स्थानमा व्यवस्थित रूपमा सडक सञ्जाल जोड्ने ।	• शिक्षा, स्वास्थ्य लगायतका सेवालाई प्रभावकारी हुने स्थानलाई सडक सञ्जालले जोडिनेछ ।
• निश्चित मापदण्डका आधारमा सडक निर्माण गर्ने ।	• सडक मापदण्ड पूरा भएको ठाउँमा मात्र सडक निर्माण गरिनेछ ।

**नतीजा सूचक तथा मध्यमकालीन लक्ष्य**

सूचक	इकाई	आधार वर्ष	आर्थिक वर्ष		
			०८१/०८२	०८२/०८३	०८३/०८४
बाह्रै महिना यातायात सूचारु सडक	कि.मी.	६३	७८	८९	१०८
ग्रामीण यातायात गुरुयोजना	संख्या	०	१	१	१
बसपार्क अध्ययन तथा निर्माण	संख्या	०	०	१	२
कालोपत्रे सडक निर्माण	कि.मी.	२५	३१	३५	४४
पक्की पुल निर्माण	संख्या	७	७	८	८
भोलुङ्गे पुल/ट्रस पुल	संख्या	१६	१६	१६	१६
ग्रामेल सडकको लम्बाई	कि.मी.	३८	५८	७८	१०३
कच्ची सडकको लम्बाई	कि.मी.	३४४	३१३	२९१	२६६
३० मिनेटको दुरीमा यातायातमा पहुँच हुने परिवार	प्रतिशत	४६	५०	५५	६०

**क्षेत्रगत खर्च तथा श्रोतको त्रिवर्षीय अनुमान**

आर्थिक वर्ष	बजेट अनुमान				बजेटको स्रोत			
	कुल	चालु	पुँजीगत	वित्तीय व्यवस्था	आन्तरिक स्रोत	नेपाल सरकार	प्रदेश सरकार	ऋण तथा अन्य
२०८१/८२	५३५.५०	०.००	५३५.५०	०.००	७०.००	३३५.५०	१३०.००	०.००
२०८२/८३	५७०.००	०.००	५७०.००	०.००	७७.००	३५०.००	१४३.००	०.००
२०८३/८४	६१९.४०	०.००	६१९.४०	०.००	८४.७०	३७७.४०	१५७.३०	०.००



कार्यक्रम/अयोजनाको संक्षिप्त विवरण

कार्यक्रम तथा आयोजनाको उद्देश्य, अवधि, लागत तथा अपेक्षित उपलब्धी सहितको संक्षिप्त विवरण देहाय अनुसार प्रस्तुत गरिएको छ ।

क्र. सं.	आयोजना तथा कार्यक्रम क्षेत्र	उद्देश्य	अवधि शुरु र समाप्ती	कूल लागत	अपेक्षित नतीजा
१	सडक कालोपत्रे कार्यक्रम	६ कि.मी. कालोपत्रे गर्ने कार्य	०८१/०८२	संघीय सरकार	बाँसटारी, भुडेवा सडक खण्डको गाउँपालिका सम्म कालोपत्रे भएको हुनेछ
		४ कि.मी कालोपत्रे गर्ने कार्य	०८२/०८३	संघीय सरकार	भुडेवा, जगात खैरेनी सडकको भुडेवा जगात खण्ड कालोपत्रे भएको हुनेछ ।
		९ कि.मी कालोपत्रे गर्ने कार्य	०८३/०८४	संघीय सरकार	मोहने मान्के फेदी सडक ५ कि.मी, देवगिर देबिनगर ४ कि.मी., कालोपत्रे भएको हुनेछ ।
२	प्रमुख सडकहरूको स्तरोन्नती (नाली सहितको ग्राभेल सडक निर्माण)	नाली सहितको सडकहरूको निर्माण तथा मर्मत सम्भार गर्ने ।	सालबसाली	६६२००.००	नाली सहितको सडकहरूको निर्माण तथा मर्मत सम्भार भएको हुनेछ ।
सराई-एक्लेवर-सिकारकोट-आलेस-सिलङ्गदी सराई रिङ्ग रोड स्तरोन्नती					
जाउपोखरा-बुढीकोट-बदवारी सडक स्तरोन्नती					
दह-बहादुर-माथिल्लो ढाव मोटर बाटो स्तरोन्नती माथागढी-७					
फेदी-चारघरे-सामपोखरी मोटर बाटो स्तरोन्नती माथागढी-१					
सपाडदी-बोक्सादी खोला कल्भर्ट निर्माण योजना माथागढी-२					
डल्लेरह-चिउरेपानी मोटर बाटो स्तरोन्नती माथागढी-४					
तल्लो अघनी-चिदी प्रगती टोल देखी भित्री जाने मोटर बाटो स्तरोन्नती					
जगात-पधेराटारी-धानङ्ग मोटर बाटो स्तरोन्नती माथागढी-६					
३	पालिका स्तरीय सडक स्तरोन्नती ( प्राथमिकताको आधारमा अनुसूचीमा रहेका मोटर बाटो)	सडक स्तरोन्नती गर्ने	सालबसाली	७३७३०.००	तोकिएको सडकहरू स्तरोन्नती भएको हुनेछ ।
४	सडकहरूको नियमित मर्मत सम्भार	पालिका भित्रको सडकहरूको नियमित मर्मत सम्भार गर्ने	सालबसाली	३३१०.००	आवश्यकता अनुसार पालिका भित्रको सडकहरूको नियमित मर्मत सम्भार भएको हुनेछ
५	वडा स्तरीय सडक स्तरोन्नती तथा मर्मत सम्भार	वडा स्तरीय सडक स्तरोन्नती तथा मर्मत सम्भार गर्ने	सालबसाली	२२९५०.००	वडा स्तरीय सडक स्तरोन्नती तथा मर्मत सम्भार भएको हुनेछ ।
६	भोलुङ्गे पुल निर्माण धैरेनी-खानीछाप आकाशे भोलुङ्गे पुल (पाल्याको सवैभन्दा अग्लो पुल)	आकाशे पर्यटकीय अग्लो भोलुङ्गे पुल निर्माण गर्ने	२०८३/८४	संघीय सरकार	आकाशे पुल निर्माण पर्यटन प्रवर्द्धन भएको हुनेछ ।
७	भोलुङ्गे, टुस पुल क्षेत्रगत कार्यक्रम (नेपाल सरकार ससर्त अनुदान)	निर्माण भैसकेका भोलुङ्गे/टुस पुल मर्मत गर्ने ।	सालबसाली	४५००.००	निर्माण भैसकेका भोलुङ्गे/टुस पुल नियमित मर्मत संभार भएको हुनेछ । संघीय सरकार (सशर्त अनुदान)
८	पुल, भोलुङ्गे पुल निर्माण तथा मर्मत सम्भार	पुल, भोलुङ्गे पुल निर्माण तथा मर्मत सम्भार गर्ने	सालबसाली	१८००.००	पुल, भोलुङ्गे पुल निर्माण तथा मर्मत सम्भार भएको हुनेछ ।



९	बसपार्कको अध्ययन र निर्माण (जगात/गोठादी र रहवास)	२ वटा बसपार्क अध्ययन र निर्माण गर्ने ।	०८२/८३ - ०८३/८४ सम्म	संघिय तथा प्रदेश सरकार	२ वटा सुविधायुक्त बसपार्क निर्माण भएको हुनेछन् ।
१०	पक्की मोटरेबल पुल अध्ययन तथा निर्माण	१ वटा नयाँ पुल निर्माण गरी सवारी साधनलाई सञ्चालन गर्ने	०८१/८२ देखि ०८३/८४ सम्म	संघीय सरकार	अगाह खोला पुल ( माथागढी १ र रम्भा ३ जोड्ने) मोटरेबल पुल निर्माण भई यातायात सञ्चालनमा सहजता भएको हुनेछ ।

### जोखिम पक्ष तथा अनुमान

तीनै तहका सरकारका नीति, कार्यक्रम बीच सामाञ्जस्यता, समन्वय र सहकार्यमा आयोजना कार्यक्रम छनौट र कार्यान्वयन हुनेछन् । पालिकाका गौरवका आयोजना, क्रमागत र बहुवर्षीय आयोजना तथा कार्यक्रम प्रस्तावित भए अनुसार बजेट विनियोजन भई खरिद प्रक्रिया अनुसार आयोजना कार्यक्रम कार्यान्वयन हुनेछन् । प्रस्तावित भए अनुसारको बजेट विनियोजन, उपभोक्ता तथा सरोकारवालाको सहभागितामा आयोजना व्यवस्थापन गर्न नसकिएमा अपेक्षित नतिजा हासिल गर्नमा जोखिम रहन सक्दछ ।

### ५.२ सूचना तथा सञ्चार

वाक तथा प्रकाशन स्वतन्त्रता, सञ्चार तथा सूचनाको हकलाई नेपालको संविधानले मौलिक हकको रूपमा व्यवस्थित गरेको छ । सञ्चार तथा सूचना प्रविधि क्षेत्रलाई मर्यादित, व्यवसायिक, सबल र सक्षम बनाउने दायित्व लिई जनतालाई सूचना तथा सञ्चारसँग सम्बन्धित अत्याधुनिक सेवा प्रवाह गर्ने र सूचना प्रविधि सम्बन्धी ज्ञान, सीप र क्षमताको विकास गरी सूचना प्रविधिलाई अर्थतन्त्रको महत्वपूर्ण अङ्गको रूपमा विकास गर्नु आजको आवश्यकता हो । कुनै एक ठाउँमा भएको सूचना अर्को ठाउँमा पुऱ्याउनका लागि प्रयोग गरिने विभिन्न तरिका वा माध्यमहरू जस्तै : टेलिफोन, हुलाक, रेडियो, टेलिभिजन, पत्रपत्रिका, इमेल, इन्टरनेट आदी सञ्चार प्रणाली अन्तरगत पर्दछन् । यी माध्यमहरूको सहायताले छिटो र भरपर्दो रूपमा सूचनाहरूको आदान प्रदान गरी सर्वशुलभ सेवा प्रदान गर्न, कार्यदेशलाई सहज रूपमा कार्यान्वयन गर्न र नवीनतम ज्ञान, सीप प्राप्त गर्न सकिन्छ । तसर्थ सूचना तथा सञ्चारको माध्यमबाट हुने क्रियाकलापले सामाजिक तथा आर्थिक विकासका लागि महत्वपूर्ण भूमिका खेल्न सक्दछ ।

माथागढी गाउँपालिकाले गाउँपालिका भित्रका सम्पूर्ण कार्यालय, संस्था तथा समुदाय स्तरमा इन्टरनेट नेटवर्क बिस्तार गर्ने, कर दाताले घरमै बसी कर भुक्तानी गर्न सक्ने प्रणालीको विकास गर्ने नीति लिएको छ । त्यस बाहेक गाउँपालिका भित्रका मुख्य तथा संवेदनशील क्षेत्रमा सि.सि.टि.भी. जडान गर्ने तथा क्रमशः स्थानीय स्तरमा सबैलाई पायक पर्ने गरी विभिन्न स्थानमा फ्रि वाईफाई जोनको बिस्तार गर्ने जस्ता कार्यक्रमहरू संचालन गर्ने सोचका साथ अगाडी बढिरहेको अवस्था छ ।

यस गाउँपालिका भित्र एफ.एम. रेडियो स्टेशन नभएको, ८ वटै वडा कार्यालयमा इन्टरनेट सुविधा भएपनि स्तरीय र व्यवस्थित नभएको अवस्था छ । साथै गाउँपालिकामा गुनासो व्यवस्थापन तथा अन्य कार्यको लागि डिजिटल एपको सुविधा रहेको भएता पनि खासै प्रयोग भएको पाइदैन । त्यस बाहेक पालिकाका सेवा तथा सूचना सहज रूपमा नागरिक समक्ष पुऱ्याउन वेवसाईट, फेसबुक पेज, नोटिस बोर्ड जस्ता सूचना प्रवाहका माध्यमहरूको प्रयोग भएको छ । गाउँपालिका तथा वडा कार्यालयहरूबाट प्रदान गरिने सेवालाई भरपर्दो तथा विश्वसनीय बनाउनको लागि स्थानीय संचित कोष प्रणाली (सुत्र), सार्वजनिक सम्पती व्यवस्थापन प्रणाली (पि.ए.एम्.एस्.), अनलाईन घटना तथा सामाजिक सुरक्षा प्रणाली, स्थानीय तह आय लेखाङ्कन प्रणाली जस्ता सफ्टवेयर संचालन गरिएको छ । आ.व. ०८०/०८१ देखि पालिका स्तरमा राजश्व संकलन सफ्टवेयर मार्फत सुरु गरिएको छ । यस गाउँपालिका भित्र ४४.० प्रतिशत घरपरिवारले इन्टरनेट सुविधा प्रयोग गरेको, साधारण मोबाइल फोन ७९.५४ प्रतिशत घरपरिवारले प्रयोग गरेको अवस्था छ ।

### अवसर

- नेपालको संविधानमा नागरिकहरूलाई सञ्चारको हक र सूचनाको हक सम्बन्धी व्यवस्था रहेको ।
- एक ठाउँमा विकास/उत्पादन भएको सूचना प्रविधिलाई अर्को स्थानमा किफायती ढङ्गमा सजिलैसँग उपयोग गर्न सक्ने अवस्था रहेको ।

- पालिकाका कामहरु डिजिटल रुपमा व्यवस्थित हुँदै गएको ।
- डिजिटल साक्षरता बढ्दै गएको, युवाहरु सूचना प्रविधि प्रति उत्साहका साथ आकर्षित भइरहेको ।

**चुनौती**

- सबै विद्यालय तथा स्वास्थ्य संस्थामा इन्टरनेट सुविधा विस्तार गरी प्रविधिमैत्री शिक्षण सिकाई र प्रविधिमैत्री उपचारको व्यवस्थापन गर्ने ।
- गाउँपालिका एवं वडा कार्यालयहरुका बीच नेटवर्किङ गर्ने र यी कार्यालयहरुको काम डिजिटल रुपमा सञ्चालन गर्ने ।
- सूचनामैत्री जनशक्तिको दक्षता विकास गरी प्रभावकारी सेवा प्रवाह गर्ने ।

**सोच :** इन्टरनेट पूर्वाधारको विकास विस्तारको आधार ।

**लक्ष्य :** विद्युतीय माध्यमबाट सेवा प्रदान गर्ने

**उद्देश्य :** विद्युतीय सञ्चार सेवाको विकास र विस्तार गर्ने ।

**रणनीति र कार्यनीति**

रणनीति	कार्यनीति
• सबै वस्तीमा इन्टरनेट सेवा पुऱ्याउने ।	• नेपाल टेलिकमसँग समन्वय गरी प्रदेश र संघीय सरकारको सहयोगमा इन्टरनेट सेवा विस्तार गरिनेछ ।
• सुविधायुक्त सेवा प्रदान गर्ने ।	• विभिन्न सफ्टवेयरको प्रयोग गरी सेवा प्रवाहलाई छरितो गरिने छ ।
	• सूचना प्रविधि सम्बन्धी विभिन्न तालिम सञ्चालन गरिनेछ ।

**नतीजा सूचक तथा मध्यमकालीन लक्ष्य**

सूचक	इकाई	आधार वर्ष	आर्थिक वर्ष		
			०८१/०८२	०८२/०८३	०८३/०८४
मोबाइल प्रयोगकर्ता परिवार	प्रतिशत	७९.५४	८२	८४	९०
इन्टरनेट सेवा पहुच परिवार	प्रतिशत	५४.२०	५०	५५	६०
Ict Lab भएका विद्यालयहरु	संख्या	१७	२०	२३	२५
इन्टरनेट सेवा उपलब्ध विद्यालय	प्रतिशत	४४	४८	५२	५४
एफ.एम. रेडियो भएका परिवार	प्रतिशत	७२.६५	७५	८०	८०

**क्षेत्रगत खर्च तथा स्रोतको त्रिवर्षीय अनुमान**

उपलब्ध बजेट सीमा तथा मार्गदर्शन, कार्यक्रम तथा आयोजनाको संक्षिप्त विवरण र मध्यमकालीन बजेट खाकाको आधारमा सूचना तथा सञ्चार प्रविधि उपक्षेत्रको खर्च र सोको स्रोतको त्रिवर्षीय अनुमान देहाय अनुसार प्रस्तुत गरिएको छ :

आर्थिक वर्ष	बजेट अनुमान				बजेटको स्रोत			
	कुल	चालु	पुँजीगत	वित्तीय व्यवस्था	आन्तरिक स्रोत	नेपाल सरकार	प्रदेश सरकार	ऋण तथा अन्य
२०८१/८२	५.००	५.००	०.००	०.००	५.००	०.००	०.००	०.००
२०८२/८३	७.००	७.००	०.००	०.००	७.००	०.००	०.००	०.००
२०८३/८४	८.००	८.००	०.००	०.००	८.००	०.००	०.००	०.००

**कार्यक्रम/अयोजनाको संक्षिप्त विवरण**

कार्यक्रम तथा आयोजनाको उद्देश्य, अवधि, लागत तथा अपेक्षित उपलब्धी सहितको संक्षिप्त विवरण देहाय अनुसार प्रस्तुत गरिएको छ ।

क्र.सं.	आयोजना तथा कार्यक्रम क्षेत्र	उद्देश्य	अवधि शुरु र समाप्ती	कुल लागत	अपेक्षित नतीजा
१	विद्यालयमा ICT व्यवस्थापन कार्यक्रम	विद्यालयहरुमा इन्टरनेटको पहुँच पुऱ्याउने	सालवसाली	शिक्षामा समावेश	विद्यालयमा इन्टरनेट सेवा विस्तार भएको हुनेछ ।
२	स्वास्थ्य संस्थामा विद्युत तथा इन्टरनेट	स्वास्थ्य संस्थामा विद्युत तथा इन्टरनेटको पहुँच	सालवसाली	स्वास्थ्यमा समावेश	वास्थ्य संस्थामा विद्युत तथा इन्टरनेटको पहुँचमा बढि

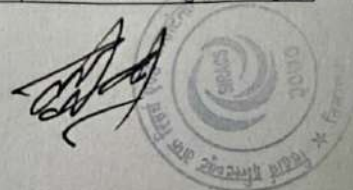

	व्यवस्थापन	पुन्याउने			भएको हुनेछ ।
३	सूचना तथा प्रविधि सम्बन्धी दक्षता अभिवृद्धि तालिम ३ पटक	स्थानीय युवालाई दक्ष बनाउने	सालबसाली	श्रम तथा रोजगारीमा समावेश	युवाहरुमा दक्षता अभिवृद्धि भई रोजगारी श्रृजना भएको हुनेछ ।
४	स्वास्थ्य कर्महरुको DHIS र eLMIS तालिम संचालन	स्वास्थ्य कर्महरुको लागि DHIS र eLMIS तालिम संचालन गर्ने ।	०८१/८२	संस्थागत क्षमता विकासमा समावेश	DHIS र eLMIS तालिम संचालन भै स्वास्थ्यकर्महरुको क्षमता अभिवृद्धि भएको हुनेछ ।

### जोखिम पक्ष तथा अनुमान

उपलब्ध प्रविधिको उपयोग, बजेटको सुनिश्चिता, दक्ष मानव संशाधन उपलब्ध भएमा उल्लिखित उपलब्धि हासिल हुनेछ। सो हुन नसकेमा योजनाको लक्ष्य तथा उद्देश्य प्राप्त नहुने जोखिम रहन सक्छ।

### ५.३ विद्युत तथा उर्जा

जल विद्युतलाई आर्थिक रुपान्तरणको एक महत्वपूर्ण साधनको रुपमा लिने गरिन्छ। अन्तर सरकार, सार्वजनिक निजी साभेदारीमा हुने लगानी यस क्षेत्रमा प्रवाह भै रहदा पछिल्ला दिनमा विद्युत उत्पादन उल्लेख्य रुपमा बढेको छ। हाल अधिकांश बस्तीहरुमा विद्युतीय पूर्वाधार पुगेको अवस्था छ। त्यसैगरी दीगो विकासका लक्ष्य प्राप्तिका लागि दीगो उर्जाको अवधारणा अनुसार हरिततन्त्रलाई प्रवर्द्धन गर्न वैकल्पिक/नवीकरणीय उर्जा क्षेत्रको विकास हुन समेत आवश्यक छ। विद्युत प्रसारण लाइन नपुगेका ग्रामीण क्षेत्रमा स्थानीय तहसँगको सहकार्यमा समेत उर्जा सेवा पुन्याउने र आयातित उर्जा माथिको परनिर्भरता कम गर्न वैकल्पिक उर्जाको प्रवर्द्धन तथा विकास गरिएको छ।

माथागढी गाउँपालिकामा जलविद्युत नै उर्जाको महत्वपूर्ण श्रोत हो। यस पालिकामा ९३.३८% घरपरिवारले बत्तीको रुपमा विद्युतको प्रयोग गरेका छन्, ६.१% घरधुरीले सौर्य उर्जा (सोलार) तथा बाँकी घरपरिवारले वैकल्पिक उर्जाको रुपमा मट्टितेल, बायो ग्याँस प्रयोग गरेको देखिन्छ। माथागढी गाउँपालिका अन्तरगत भुम्सा खोलामा ६५ किलोवाट र वडा नं.७ मा ३० किलोवाट विद्युत उत्पादन भएको अवस्था छ।

### अवसर

- विद्युतको राष्ट्रिय उत्पादन क्रमश बढदै गई विद्युतमा आत्मनिर्भर हुने अवस्थामा रहेको, स्थानीय स्तरमा उत्पादित भएका लघु जलविद्युतको कारणले राष्ट्रिय प्रसारणमा अवरोध हुँदा पनि पूर्ण रुपमा विद्युत अवरुद्ध नहुने अवस्था रहेको।
- विद्युत खपत बढाएर परनिर्भरता र कार्बन उत्सर्जन कम गर्ने तथा विद्युत उर्जाको प्रयोगबाट लिफ्टिङ्ग सिँचाई, खानेपानी, चिस्यान केन्द्र र अन्य उद्योगको स्थापना गरी सेवा तथा उत्पादन बढाउन सकिने।

### चुनौती

- पालिकावासी सबैलाई भरपर्दो र गुणस्तरीय विद्युत सेवा उपलब्ध गराउने।
- पुराना पोलहरुको विस्थापन गर्ने तथा नयाँ ट्रान्सफर्मर जडान गर्ने।
- विद्युत खपतलाई बढाई उत्पादनशील कार्यमा लगाउने।

सोच : गुणस्तरीय नियमित विद्युत सेवा प्रसार, गाउँवासीको विकासको आधार।

लक्ष्य : जलविद्युत प्रयोग क्षमतामा विस्तार गरी आर्थिक विकासमा टेवा पुन्याउने।

उद्देश्य : सबै उपभोक्तामा सर्वशुलभ तथा गुणस्तरीय विद्युत सेवा पुन्याई आर्थिक गतिविधिहरु सञ्चालन मार्फत उत्पादन तथा रोजगारी वृद्धि गर्ने।

### रणनीति र कार्यनीति

रणनीति	कार्यनीति
<ul style="list-style-type: none"> <li>संघीय र प्रदेश सरकारसँगको समन्वयमा विद्युत पोलहरु र सब स्टेशनहरु निर्माण गर्न पहल गर्ने।</li> <li>गाउँपालिका केन्द्र, वडा केन्द्र, विद्यालय, स्वास्थ्य चौकी र मुख्य मुख्य बजार केन्द्रहरु (Market center) मा क्रमस उच्च क्षमताको सडक बत्ति जडान गर्ने।</li> </ul>	<ul style="list-style-type: none"> <li>Lt wire Extension (एल.टी.लाइन विस्तार) गरिने छ।</li> <li>एच.टी. लाइन निर्माण, ट्रान्सफर्मर जडान गरिनेछ।</li> <li>गाउँपालिका केन्द्र, वडा केन्द्र, विद्यालय, स्वास्थ्य चौकी र मुख्य मुख्य बजार केन्द्रहरु (Market center) मा</li> </ul>

	क्रमस उच्च क्षमताको सडक बत्ति जडान गरिने छ ।।
● विद्युत खपत बृद्धि गर्ने ।	● उद्योग तथा व्यवसाय क्षेत्रमा विद्युतको विकास र विस्तार गरी विद्युत खपत बृद्धि गरिनेछ ।

नतीजा सूचक तथा मध्यमकालीन लक्ष्य

सूचक	इकाई	आधार वर्ष	आर्थिक वर्ष		
			०८१/०८२	०८२/०८३	०८३/०८४
विद्युत सेवा प्राप्त घरधुरी	प्रतिशत	९३.३८	९४.५	९६	९८
खाना पकाउने इन्धन दाउराको प्रयोग	प्रतिशत	७२.३५	७०	६८	६७

क्षेत्रगत खर्च तथा स्रोतको त्रिवर्षीय अनुमान

मध्यमकालीन बजेट खाकाको आधारमा विद्युत तथा उर्जा उपक्षेत्रको खर्च र सोको स्रोतको त्रिवर्षीय अनुमान देहाय अनुसार प्रस्तुत गरिएको छ :

आर्थिक वर्ष	बजेट अनुमान				बजेटको स्रोत			
	कुल	चालु	पुँजीगत	वित्तीय व्यवस्था	आन्तरिक स्रोत	नेपाल सरकार	प्रदेश सरकार	ऋण तथा अन्य
२०८१/८२	२१.००	०.००	२१.००	०.००	०.००	२१.००	०.००	०.००
२०८२/८३	२४.००	०.००	२४.००	०.००	०.००	२४.००	०.००	०.००
२०८३/८४	२७.००	०.००	२७.००	०.००	०.००	२७.००	०.००	०.००

कार्यक्रम/अयोजनाको संक्षिप्त विवरण

कार्यक्रम तथा आयोजनाको उद्देश्य, अवधि, लागत तथा अपेक्षित उपलब्धी सहितको संक्षिप्त विवरण देहाय अनुसार प्रस्तुत गरिएको छ ।

क्र.सं.	आयोजना तथा कार्यक्रम क्षेत्र	उद्देश्य	अवधी शुरु र समाप्ती	कूल लागत	अपेक्षित नतीजा
१	दमार विद्युत व्यवस्थापन ३ नं	गुणस्तरीय विद्युत सेवा प्रदान गर्ने	सालबसाली	११००.००	वडा नं.३ को दमारमा विद्युत सेवा उपलब्ध भएको हुनेछ ।
२	विद्युत पोल व्यवस्थापन ६ नं.	वडा नं ६ को फापरबारीमा विद्युत सेवा पुऱ्याउने ।	सालबसाली	९००.००	वडा नं ६ को फापरबारीमा विद्युत सेवा पुऱ्याइएको हुनेछ
३	सडक बत्ति व्यवस्थापन	गाउँपालिकाका मुख्य चोक तथा बजार क्षेत्रमा सडक बत्तीको व्यवस्थापन गर्ने ।	सालबसाली	३७००.००	गाउँपालिकाका मुख्य चोक तथा बजार क्षेत्रमा सडक बत्तीको व्यवस्थापन भएको हुनेछ ।
४	विद्युत पूर्वाधार मर्मत सम्भार (पालिका तहमा)	पालिका तहमा रहेका विभिन्न विद्युत पूर्वाधारहरूको मर्मत सम्भार गर्ने ।	सालबसाली	१२००.००	पालिका तहमा रहेका विभिन्न विद्युत पूर्वाधारहरूको मर्मत सम्भार भएको हुनेछ ।
५	वडा तहमा विद्युत व्यवस्थापन	वस्ती तहमा आवश्यकता अनुसार विद्युत व्यवस्थापन गर्ने ।	सालबसाली	३००.००	वस्ती तहमा आवश्यकता अनुसार विद्युत व्यवस्थापन भएको हुनेछ ।

जोखिम पक्ष तथा अनुमान

तीनै तहका सरकार बीच आपसी समन्वय, प्रविधिको उपयोग, बजेटको सुनिश्चिता, दक्ष मानव संशाधन उपलब्ध भएमा उल्लिखित उपलब्धि हासिल हुनेछ । सो हुन नसकेमा योजनाको लक्ष्य तथा उद्देश्य प्राप्त नहुने जोखिम रहन सक्छ ।

५.४ भवन तथा वस्ति विकास

२०७२ सालको विनासकारी भूकम्प र यसबाट भएको क्षतिलाई दृष्टिगत गरी राष्ट्रिय भवन संहितालाई कार्यान्वयन गर्नु, विद्यमान घरहरू आवश्यकतानुसार सवलीकरण गर्नु, वातावरणीय दृष्टिले स्वच्छ, वित्तीय दृष्टिले सम्भाव्य र प्राविधिक दृष्टिले उपयुक्त र सुरक्षित भवन निर्माण प्रविधिको प्रयोग गर्नु, परम्परागत निर्माण प्रविधि र वास्तुकलाको



जर्गेना गर्नु आजको आवश्यकता हो । अव्यवस्थित बसोवासलाई योजनाबद्ध एवं व्यवस्थित वस्तीमा विकास गर्ने तथा जोखिमयुक्त स्थानमा बसेका घरपरिवारलाई सुरक्षित स्थानमा स्थानान्तरण गर्ने कार्य घरदैलोको स्थानीय सरकारले हेर्नुपर्ने हुन्छ ।

वर्तमान अवस्थामा माथागढी गाउँपालिकामा माटोको जोडाई भएका इट्टा/दुङ्गाका घरहरू ३९६५ (६८.९%), सिमेण्टको जोडाई भएका ईट्टा/दुङ्गाका घरहरू १०७८ (१८.४%) र ढलान पिलर सहितका घरहरू ६०३ (१०.४%) रहेका छन् । हालसम्म गाउँपालिकाको भू-उपयोग सम्बन्धी योजना तर्जुमा भई नसकेको अवस्था छ । गाउँपालिकाले आफ्नो क्षेत्रको भू-उपयोग सम्बन्धी आवास क्षेत्र, बजार क्षेत्र, चउर, पार्क तथा उद्यान, खेलमैदान, कृषि क्षेत्र र हरित क्षेत्र वर्गीकरण गरी सोही अनुसारको भू-उपयोग योजना बनाउन जरुरी छ । गाउँपालिकाले आगामी दिनमा भू-उपयोग योजनाका आधारमा भवन निर्माण तथा वस्ती विकास गर्नुपर्दछ ।

गाउँपालिकाले राष्ट्रिय भवन निर्माण संहितालाई ध्यानमा राखेर भवन निर्माण कार्यविधि बनाई कार्यान्वयन गर्नुपर्दछ । छरिएर रहेका घरवस्ती र पहिरो, नदी कटानबाट जोखिममा रहेका वस्तीहरूलाई स्थानान्तरण गरी एकीकृत वस्ती निर्माण गर्न उत्तिकै आवश्यक छ । भू-उपयोगको योजना तर्जुमा गरी कार्यान्वयनमा ल्याउने र वस्ती स्थानान्तरण तथा वस्ती विकासको सम्भाव्यता अध्ययन गरी केन्द्र तथा प्रदेश सरकारसँगको सहकार्यमा एकीकृत वस्ती विकासको योजना कार्यक्रम अगाडि बढाउन आवश्यक देखिन्छ । शहरीकरणका लागि आवश्यक पर्ने संरचना निर्माण हुन नसक्नु, सरकारी निकाय बीच पूर्वाधार निर्माणमा समन्वय हुन नसक्नु, पर्याप्त अध्ययन बीना संरचना निर्माण गरिनु जस्ता विषय शहरी विकासका प्रमुख समस्या हुन् ।

#### अवसर

- सरकारी भवनहरूको निर्माणमा संघ तथा प्रदेशहरूको साभेदारी रहेको ।
- पलिका राष्ट्रिय सडक सञ्जालसँग जोडिएकोले निर्माण सामाग्रीहरू ल्याउन सजिलो भएको ।
- जोखिमयुक्त वस्तीहरू बारे जनतामा सचेतता भएको ।

#### चुनौती

- जोखिमयुक्त तथा छरिएर रहेको वस्तीलाई आवश्यक पूर्वाधार सहित एकीकृत विकास गर्ने ।
- राष्ट्रिय भवन निर्माण संहिता अनुरूप भवन निर्माण मापदण्ड लागु गर्ने ।
- गरिवी र न्यून आयले गर्दा सुरक्षित र सुविधायुक्त घर बनाई आवास व्यवस्थापन गर्ने ।
- पहाडको भिरालो भू-वनोट र भौगर्भिक अवस्थाले गर्दा ठूला भवनका संरचना निर्माण गर्ने ।
- महिला, अपाङ्ग तथा बालबालिकामैत्री भौतिक संरचना निर्माण ।
- भवन लगायतका नयाँ भौतिक संरचना निर्माण गर्दा मौलिकताको जगेर्ना गर्ने ।

**सोच :** सुरक्षित र सुन्दर शहर, माथागढीको रहर

**लक्ष्य :** सुरक्षित, सुन्दर व्यवस्थित शहर निर्माण गरी पर्यटक आकर्षणको केन्द्र बनाउने ।

#### उद्देश्य :

- मुख्य वस्ती भित्रको बाटोको चौडाईको मापदण्ड निर्धारण गरी खानेपानी, ढल, विजुली लगायतका संरचना एकीकृत रूपमा निर्माण गर्नु ।
- निजी घर, सार्वजनिक संस्था तथा अन्य भवन निर्माण मापदण्ड अनुसार बनाउन कडाई गर्नु ।

#### रणनीति र कार्यनीति

रणनीति	कार्यनीति
<ul style="list-style-type: none"> <li>• दिगो, सुरक्षित र सुन्दर पूर्वाधार निर्माण गर्ने ।</li> </ul>	<ul style="list-style-type: none"> <li>• निजी घरहरू सुरक्षित स्थानमा मात्र निर्माण गर्न सरकारी सुविधालाई एकीकृत प्रणालीमा जोडी घर बनाउन सहजीकरण गरिनेछ ।</li> <li>• परम्परा भल्कने घरहरू सुरक्षित गरिनेछ ।</li> <li>• बाक्लो वस्ती भित्र विन्दु निर्धारण गरी त्यसको निश्चित क्षेत्र भित्र भवन, पार्क आदी निर्माण गरिनेछ ।</li> <li>• आधुनिक सुविधा सहितको नमूना शहर विकासका लागि सम्भाव्यता अध्ययन गरिनेछ ।</li> </ul>



<ul style="list-style-type: none"> <li>प्राकृतिक प्रकोप लगायतका विपत्तिको सामना गर्न सक्ने गरी आवास क्षेत्र विकास गर्ने ।</li> </ul>	<ul style="list-style-type: none"> <li>प्राकृतिक प्रकोप लगायतका विपत्तिको सामना गर्न सक्ने गरी आवास क्षेत्र निर्धारण गरिनेछ ।</li> <li>वस्ती र आर्थिक क्रियाकलाप बीच अन्तरसम्बन्ध जोडिनेछ</li> </ul>
<ul style="list-style-type: none"> <li>नमूना पार्क निर्माण गर्ने ।</li> </ul>	<ul style="list-style-type: none"> <li>सबै वडाको मुख्य स्थान भित्र १/१ वटा पार्क निर्माण गरिनेछ ।</li> </ul>

नतीजा सूचक तथा मध्यमकालीन लक्ष्य

सूचक	इकाई	आधार वर्ष	आर्थिक वर्ष		
			०८१/०८२	०८२/०८३	०८३/०८४
खरको छाना भएको परिवार	प्रतिशत	१.८	०	०	०
पक्की शौचालय भएको घर	प्रतिशत	९०.५	९२	९३.५	९४
शुद्ध खानेपानीको उपलब्धता	प्रतिशत	९४.१	९७	९८	९८
वस्ती विकास	स्थान	०	३	३	३

क्षेत्रगत खर्च तथा श्रोतको त्रिवर्षीय अनुमान

आर्थिक वर्ष	बजेट अनुमान				बजेटको स्रोत			
	कुल	चालु	पूँजीगत	वित्तीय व्यवस्था	आन्तरिक स्रोत	नेपाल सरकार	प्रदेश सरकार	ऋण तथा अन्य
२०८१/८२	२६८.५०	०.००	२६८.५०	०.००	०.००	२६८.५०	०.००	०.००
२०८२/८३	२९५.००	०.००	२९५.००	०.००	०.००	२९५.००	०.००	०.००
२०८३/८४	३२०.००	०.००	३२०.००	०.००	०.००	३२०.००	०.००	०.००

कार्यक्रम/अयोजनाको संक्षिप्त विवरण

कार्यक्रम तथा आयोजनाको उद्देश्य, अवधि, लागत तथा अपेक्षित उपलब्धी सहितको संक्षिप्त विवरण देहाय अनुसार प्रस्तुत गरिएको छ ।

क्र.सं.	आयोजना तथा कार्यक्रम क्षेत्र	उद्देश्य	अवधि शुरु र समाप्ती	कूल लागत	अपेक्षित नतीजा
१	वस्ती विकास कार्यक्रम अध्ययन तथा पूर्वाधार निर्माण	३ ठाउँमा वस्ती विकास कार्यक्रम संचालन भई पूर्वाधार निर्माण गर्ने	०८१/८२ ०८३/८४	प्रदेश सरकार	वडा नं ४ को मर्मरा, सातमुले तथा वडा नं ३ को सराइमा आवश्यक पूर्वाधार सहितका वस्ती विकास भएको हुनेछ ।
२	१५ शैयाको अस्पताल निर्माण सम्पन्न गर्ने ।	स्वास्थ्य सेवामा पहुँच	सालबसाली	केन्द्रीय बजेट	अस्पताल सञ्चालन भई स्थानीयको स्वास्थ्य सेवा पहुँच भएको हुनेछ ।
३	सामुदायिक भवन निर्माण (मागको आधारमा)	विभिन्न सामुदायिक भवनहरूको निर्माण तथा मर्मत सम्भार गर्ने	सालबसाली	४८५०.००	विभिन्न सामुदायिक भवनहरूको निर्माण तथा मर्मत सम्भार भएको हुनेछ ।
४	प्रशासकीय भवन DPR अनुसार निर्माण गर्ने ।	सुविधायुक्त गा.पा.को प्रशासकीय भवन निर्माण गर्ने ।	०८१/८२ ०८३/८४	७००००.००	प्रशासनिक कार्यालय सहजताकालागि आधुनिक सुविधा सहितको भवन निर्माण भएको हुनेछ
५	स्वास्थ्य चौकी भवन निर्माण वडा नं.५, ६	स्थानीय स्वास्थ्यमा रुपमा पहुँच पुऱ्याउने	०८१/८२ ०८३/८४	संघीय सरकार	स्थानीयको उपचार तथा स्वास्थ्य सेवामा पहुँच भएको हुनेछ ।
६	प्रहरी चौकी निर्माण गर्ने वडा नं.२, ४ र ६	नागरिक सुरक्षालाई मजबुत गर्ने	०८१/८२ ०८३/८४	संघीय बजेट	सुविधा सम्पन्न प्रहरी चौकी स्थापना भई सेवा सुविधामा वृद्धि भएको हुनेछ ।
७	सभाहल भवन निर्माण	वडा नं. ३ मा सभाहल निर्माण गर्ने	०८१/८२	३०००.००	वडा नं.३ मा सभाहल निर्माण भएको हुनेछ ।
८	विद्यालय भवन तथा कम्पाउन्ड वाल	विद्यालय तहको अध्ययन अध्यापन	सालबसाली	१०५००.००	बालबालिकालाई सुरक्षित र सुविधायुक्त विद्यालयबाट शिक्षा



	निर्माण ( प्राथमिकताको आधारमा अनुसूचि २ मा भएका विद्यालयहरु मध्ये)	कार्यलाई बनाउने । सहज				प्राप्तिमा सहायता भएको हुनेछ ।
९	डकमी, सिकमी सीपको दक्षता अभिवृद्धि तालिम गर्ने	स्थानीय सिकमीको अभिवृद्धि गर्ने	डकमी, दक्षता	०८१/८२ ०८३/८४	विभिन्न संघ संस्थाको समन्वयमा	स्थानीय डकमी, सिकमी दक्षता अभिवृद्धि भई सीपको विकास भएको हुनेछ ।

### जोखिम पक्ष तथा अनुमान

उपलब्ध प्रविधिको उपयोग, बजेटको सुनिश्चिता, दक्ष मानव संसाधन उपलब्ध भएमा उल्लेखित उपलब्धी हासिल हुनेछ । अन्यथा योजनाको लक्ष्य तथा उद्देश्य प्राप्त नहुने जोखिम रहन सक्छ ।

### ५.५ खानेपानी तथा सरसफाई

नेपालको संविधानले प्रत्येक नागरिकलाई खानेपानी तथा सरसफाईको अधिकार मौलिक हककै रूपमा व्यवस्था गरेको छ । खानेपानी तथा सरसफाई सेवाले मानव जीवनमा बहु-आयामिक प्रभाव पार्ने अवस्था त छ नै, यसबाट बाल मृत्युदर कम भै सरदर आयु वृद्धि गर्नमा मद्दत पुग्ने, नागरिकको समग्र स्वास्थ्य स्थितिमा सुधार भै उत्पादनशील मानव संसाधनको विकास हुने र सामाजिक रहन सहनमा अनुकूल सुधार गर्न योगदान पुग्दछ ।

सरसफाई स्वास्थ्यको रक्षा गर्ने महत्वपूर्ण विज्ञान हो । यसले मानव स्वास्थ्यलाई प्रभाव पार्ने महत्वपूर्ण पक्षहरुका बारे सन्तुलित बनाउन सिकाउँदछ । विश्व स्वास्थ्य संघका अनुसार वातावरण सरसफाई मानिसको शारीरिक विकास, स्वास्थ्य तथा जीवनयापनमा नकारात्मक असर पार्ने तत्वहरुको नियन्त्रण गर्नु हो । सरसफाई तथा वातावरणीय स्वास्थ्यसँग सम्बन्धित पक्षहरुमा जमिन, हावा तथा पानी पर्दछन् । यी पक्षहरुको स्वास्थ्यताका लागि शौचालय निर्माण, रुख विरुवा संरक्षण, धुँवा, धुलो ध्वनिमुक्त वातावरणको आवश्यकता पर्दछ । दीगो विकासका लक्षमा सन् २०३० सम्ममा सबैलाई स्वच्छ खानेपानी र सरसफाई पुऱ्याउने लक्ष्य तोकिएको छ । माथागढी गाउँपालिकाले समेत यही लक्ष्यलाई ध्यानमा राखी खानेपानी तथा सरसफाई सम्बन्धी योजना तयार गरी कार्यान्वयनमा ल्याएको छ ।

यस पालिकामा राष्ट्रिय जनगणना-२०७८ अनुसार ९४.१% घरघुरीले शुद्ध पिउने पानी प्रयोग गरेको अवस्था छ भने ५४.९% परिवारलाई घर परिसर भित्रै पाइप धाराबाट खानेपानीको उपलब्धता छ । घरघुरीको हिसावले हेर्दा करिव ६% मात्र जनता शुद्ध खानेपानीको सुविधाबाट बञ्चित रहेको अवस्था छ । सरसफाई तर्फ गाउँपालिका खुल्ला दिशामुक्त गाउँपालिका घोषणा भइसकेको छ । तथापि यसको निरन्तरता तथा पूर्ण सरसफाईयुक्त गाउँपालिका बनाउने लक्ष्य भने त्यती सहज देखिदैन । शौचालयको विद्यमान स्थितिलाई हेर्दा ९०.५% घरहरुमा पक्की शौचालय निर्माण भएको देखिन्छ । प्राकृतिक तथा मानवजन्य कारणले पानीका मुहान/श्रोतमा ह्रास आउनु, जनचेतनाको अभाव रहनु, खानेपानी वितरण प्राणली मापदण्ड अनुरूप नहुनु र प्राकृतिक तथा मानवजन्य कारणले क्षति भएका पानीका श्रोतको व्यवस्थापन तत्काल गर्न नसकिनु प्रमुख समस्याको रूपमा रहेकाछन् ।

### चुनौती तथा अवसर

मानिसहरुको बसोबास एकीकृत हुँदै जानु, पानीको श्रोतहरुको उपलब्धता र एक घर एक धाराको अवधारणा राष्ट्रिय नीतिमै रहनु जस्ता अवसर छन् भने विद्यालय तथा स्वास्थ्य चौकी जस्ता संवेदनशील संस्थाहरुमा खानेपानी तथा सरसफाईको उचित प्रवन्ध गर्न नसकिएको, पालिकाका प्रमुख बजार केन्द्रहरुमा ठोस फोहर विसर्जन र ढल निकासको लागि आवश्यक व्यवस्थापन हुन नसकेको, प्लाष्टिकजन्य वस्तुको प्रयोगमा निरुत्साहन गर्न खास नीतिको तर्जुमा हुन नसकेको तथा सार्वजनिक स्थलमा निर्माण हुनु पर्ने शौचालयको उचित व्यवस्थापन हुन नसकेको विषयहरु चुनौतिको रूपमा रहेका छन् ।

राँच : स्वच्छ खानेपानी, सफाईयुक्त गाउँ, घर घरमा पानीको धारा पुऱ्याई बसुबसु लाग्ने बनाउँ ।

लक्ष्य : स्वच्छ खानेपानी समेतको सफाईयुक्त गाउँ निर्माण गर्ने ।

### उद्देश्य

- गाउँवासीलाई स्वच्छ खानेपानी उपलब्ध गराउनु ।
- सफाईयुक्त हराभरा गाउँपालिका निर्माण गर्नु ।



रणनीति तथा कार्यनीति

रणनीति	कार्यनीति
● परम्परागत पानीको स्रोतलाई व्यवस्थित गर्ने ।	● परम्परागत रुपमा उपयोग गरिदै आएको पानीको स्रोतलाई एकीकृत गरी व्यवस्थित रुपमा वितरण गरिनेछ ।
● नयाँ पानीको स्रोतको पहिचान गरी आधुनिक प्रविधिबाट स्वच्छ खानेपानी उपलब्ध गराउने ।	● पहिचान भएका पानीको स्रोतलाई प्रविधिबाट संकलन गरी गाउँवासीलाई उपलब्ध गराइनेछ ।
● फोहोरमैला व्यवस्थापन गर्ने ।	● मानववस्तीलाई असर नगर्ने ल्याण्डफिल साईटको पहिचान गरी फोहोरमैला व्यवस्थापन गरिनेछ ।

नतिजा सूचक तथा मध्यमकालीन लक्ष्य

सूचक	ईकाइ	२०८०/८१ को अवस्था	मध्यमकालीन लक्ष्य		
			२०८१/८२	२०८२/८३	२०८३/८४
आधारभूत खानेपानी पहुँच पुगेको जनसंख्या	प्रतिशत	९४.१	९७	९८	९८
बालमैत्री शौचालय भएको विद्यालयहरु	प्रतिशत	३८	४५	६०	७०
वडा तहमा फोहोर संकलन केन्द्र	संख्या	०	०	२	४
एक घर एक धारा उपलब्ध भएका परिवार	प्रतिशत	५४.९	६०	६५	७०
पक्की शौचालय भएका घरधुरी	प्रतिशत	९०.५	९२	९३.५	९५

विषय क्षेत्रगत खर्च तथा स्रोतको त्रिवर्षीय अनुमान

उपलब्ध बजेट सीमा तथा मार्गदर्शन, कार्यक्रम तथा आयोजनाको संक्षिप्त विवरण र मध्यमकालीन बजेट खाकाको आधारमा खानेपानी तथा सरसफाई उपक्षेत्रको खर्च र सोको स्रोतको त्रिवर्षीय अनुमान देहाय अनुसार प्रस्तुत गरिएको छ ।

आर्थिक वर्ष	बजेट अनुमान				बजेटको स्रोत			
	कुल	चालु	पूँजीगत	वित्तीय व्यवस्था	आन्तरिक स्रोत	नेपाल सरकार	प्रदेश सरकार	ऋण तथा अन्य
२०८१/८२	९६.५०	३.००	९३.५०	०.००	१.५०	९५.००	०.००	०.००
२०८२/८३	१०९.००	३.००	१०६.००	०.००	२.००	१०७.००	०.००	०.००
२०८३/८४	११९.००	३.००	११६.००	०.००	२.००	११७.००	०.००	०.००

कार्यक्रम/आयोजनाको संक्षिप्त विवरण

कार्यक्रम तथा आयोजनाको उद्देश्य, अवधि, लागत तथा तथा अपेक्षित उपलब्धी सहितको संक्षिप्त विवरण देहाय अनुसार प्रस्तुत गरिएको छ :

क्र.सं.	आयोजना तथा कार्यक्रम वा उपक्षेत्र	उद्देश्य	अवधि (सुरु र समाप्ति)	कुल लागत (रु.हजारमा)	अपेक्षित नतिजा
१	पालिका स्तरीय खानेपानी तथा सरसफाई योजनाहरु	पालिका स्तरीय खानेपानी आयोजनाहरु सञ्चालन गरी नागरिकलाई खानेपानी सुविधा उपलब्ध गराउने		१३९५०.००	पालिका वासीहरुलाई शुद्ध तथा स्वच्छ खानेपानीको उपलब्धता भएको हुनेछ ।
२	वडा स्तरीय खानेपानी तथा सरसफाई योजनाहरु	स-साना खानेपानी आयोजना मार्फत नागरिकलाई खानेपानी सुविधा उपलब्ध गराउने	०८१/८२ ०८३/८४	१५५००.००	पालिका वासीहरुलाई शुद्ध तथा स्वच्छ खानेपानीको उपलब्धता भएको हुनेछ ।
३	सार्वजनिक शौचालय निर्माण तथा व्यवस्थापन	सार्वजनिक स्थानहरुमा शौचालयको व्यवस्थापन गर्ने	०८१/८२ ०८३/८४	२७००.००	सार्वजनिक स्थानहरुमा शौचालयको निर्माण भई शुल्ला दिशामुक्त क्षेत्रको दिगोपनामा सहयोग पुगेको हुनेछ ।
४	स्वीकृत कार्यविधि बमोजिम N-WASH MIS	खानेपानी तथा सरसफाई सम्बन्धी तथ्यांक	सालवसाली	३००.००	खानेपानी तथा सरसफाई सम्बन्धी तथ्यांक अद्यावधिक



अद्यावधिक गर्ने (नेपाल सरकार सशर्त अनुदान)	अद्यावधिक गर्ने			भएको हुनेछ ।
--	-----------------	--	--	--------------

### जोखिम पक्ष तथा अनुमान

मध्यमकालीन खर्च संरचनामा प्रस्ताव गरे अनुसार बजेट सुनिश्चितता भई आयोजना संचालन तथा मर्मतसंभार र स्तरोन्नति भएमा अपेक्षित उपलब्धि हासिल हुने देखिन्छ । जलवायु परिवर्तनबाट खानेपानीको स्रोतमा पर्न सक्ने नकारात्मक प्रभाव, आयोजना निर्माणमा ढिलासुस्ती र अव्यवस्थित बसोबास, फोहारमैलाको उचित व्यवस्थापन र प्रदूषण आदिलाई खानेपानी तथा सरसफाई सम्बन्धी अपेक्षित उपलब्धि हासिल गर्नमा जोखिम पक्षको रूपमा आँकलन गरिएको छ ।

### ५.६ सिँचाई

कृषि वस्तुको उत्पादनका लागि पानी एक महत्वपूर्ण उत्पादनको साधन हो । पानी बीना कृषि उत्पादन सम्भव छैन । पानी उपलब्धताको श्रोतमा आकाशे पानी र सिँचाई प्रणाली पर्दछ । आकाशे पानीका लागि मौसममा भर पर्नुपर्ने अवस्थाले गर्दा कृषि उत्पादनको विकास र विस्तारका लागि सिँचाई अति आवश्यक मानिन्छ । खाद्यान्न, तरकारी, फलफूल तथा नगदे बालीको उत्पादन प्रक्रियामा सिँचाई जोडिएको हुन्छ । सिँचाईको अभावमा कृषि उत्पादन तथा उत्पादकत्व वृद्धि गर्न सकिदैन । त्यसैले सिँचाई कृषि विकासको एक महत्वपूर्ण पक्ष हो । कृषि विकासको महत्वपूर्ण आधार कृषि भूमिमा बाह्रै महिना सिँचाई सुविधा पुग्नु हो । यस गाउँपालिकाको कृषि विकासको लागि सिँचाई क्षेत्रको विकास र विस्तार गर्न आवश्यक छ ।

**पानीको श्रोत :-** खेतीयोग्य जमिनलाई बढी उर्वर बनाई बाह्रै महिना खेती गर्न सकिने बनाउनको लागि सिँचाई आवश्यकता पर्दछ । पानीको श्रोतमा आकाशे, सतहमा बहने र जमिन मुनिको पानी हुन सक्दछ । यद्यपि सतहको पानीको श्रोत अन्य भन्दा बढी महत्वपूर्ण मानिन्छ । कृषिको उत्पादकत्व र उत्पादन बढाउन सिँचाईको दीगो व्यवस्थापन गर्न जरुरी हुन्छ । कृषि योग्य भूमिमा बाह्रै महिना सिँचाई सुविधा पुऱ्याउने व्यवस्थाका लागि तीनै तहको सरकार बीच आपसी समन्वय र लगानीको खाँचो छ । सिँचाई पूर्वाधार निर्माणमा रणनीतिक महत्वका ठूला सिँचाई आयोजना संघीय सरकारबाट, मझौला सिँचाई प्रदेश सरकारबाट र साना सिँचाई आयोजना स्थानीय सरकारको लगानीबाट निर्माण तथा व्यवस्थित गरिनु पर्दछ ।

माथागढी गाउँपालिकाको कूल खेतीयोग्य जमिनको सिंचित क्षेत्रफल करिब १०८९.४ हेक्टर छ । यस गाउँपालिका भित्र ७ वटा धान पकेट क्षेत्र रहेको अवस्था छ । अरुण खोला तथा भुम्सा खोला र तिनाउ खोला जस्ता खोलाहरु रहे पनि सिँचाईको सुविधा अत्यन्त न्यून देखिन्छ । पालिका भित्र सिँचाईको श्रोत भएका साना खोला तथा खोल्सीहरुमा हिउँदमा पानीको मात्रा निकै कम हुने भएकोले हिउँदमा सिँचाई गर्न अत्यन्त चुनौतीपूर्ण छ । त्यही पनि माडीफाँट, ऋडेवाफाँट र मटेरीफाँटहरुमा डिप बोरिड गरी बाह्रै महिना सिँचाई सुविधा हुने भएकोले उक्त अवसरको सदुपयोग गरी सिँचाई सुविधा उपलब्ध गराउन सकेमा उत्पादन तथा उत्पादकत्वमा परिवर्तन गर्न सकिने देखिन्छ ।

### अवसर

- सिँचाईयोग्य जमिनमा सिँचाईको उपयुक्त व्यवस्थापन गरी कृषिको उत्पादन र उत्पादकत्व वृद्धि गर्न सकिने अवस्था रहेको ।
- गाउँपालिका भित्र बाह्रै महिना बागिरहने खोला, खोल्सीहरु सिँचाईको श्रोतको रूपमा रहेको ।
- प्रसस्त कृषियोग्य जमिन विद्यमान रहेको र कृषिमा आश्रित जनसंख्याको बाहुल्यता रहेको ।
- सिँचाई सम्बन्धी नयाँ प्रविधिको विकास, युवाहरुमा कृषि प्रतिको आकर्षण र सहभागिता जस्ता विषयहरु सिँचाई विस्तारका अवसर हुन् ।

### चुनौती

- ठाडा तथा साना खोलाहरुमा हिउँदमा पानी कम हुँदा वर्षैभरी सिँचाई सुविधा उपलब्ध गराउने ।
- बसाईसराईको कारण नयाँ पिडीको बाहुल्यता नहुनाले जनसहभागितामा आधारित रही योजना सञ्चालन गर्ने
- निर्माण भइसकेका योजनाहरुको प्रभावकारी व्यवस्थापन गर्ने ।

**सोच :** दिगो एवं भरपर्दो सिँचाई सुविधाबाट कृषि उत्पादन, कृषकको आय वृद्धिमा योगदान ।

**लक्ष्य :** कृषियोग्य भूमिमा दिगो एवं भरपर्दो सिँचाई सुविधा उपलब्ध गराउने ।

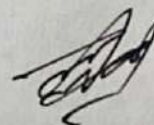

**उद्देश्य:**

- उपयुक्त प्रविधि मार्फत थप कृषियोग्य भूमिमा सिँचाई सेवा विस्तार गर्नु ।
- तरकारी फलफूल तथा खाद्यान्नमा आत्मनिर्भर भई बजारयोग्य उपजको वृद्धि गर्नु ।
- सम्पन्न भएका वा पुराना सिँचाई प्रणालीमा मर्मत सम्भार एवं व्यवस्थापनलाई सुदृढ तुल्याई दीगो बनाउनु ।

**रणनीति र कार्यनीति**

रणनीति	कार्यनीति
<ul style="list-style-type: none"> <li>• कृषि विकास रणनीति अनुसार गुरुयोजना बनाई सिँचाई योजनाहरूको विकास एवं विस्तार गर्ने</li> </ul>	<ul style="list-style-type: none"> <li>• प्राविधिक, आर्थिक र वातावरणीय पक्षबाट सम्भाव्य सतह सिँचाई आयोजना प्राथमिकीकरण, निर्माण तथा मर्मत सम्भार र विस्तार गरिनेछ ।</li> </ul>
<ul style="list-style-type: none"> <li>• स्थानीय तह, संघ र प्रदेशसँगको समन्वयमा बाढे महिना सिँचाई सुविधा उपलब्ध हुने आयोजनालाई प्राथमिकताका आधारमा निर्माण गर्ने</li> </ul>	<ul style="list-style-type: none"> <li>• वैकल्पिक सिँचाई प्रणालीको सम्भाव्यता अध्ययन गरिनेछ ।</li> <li>• उपभोक्ता समितिको दक्षता अभिवृद्धि गरी जिम्मेवार बनाइनेछ ।</li> <li>• कृषि र सिँचाई कार्यक्रमलाई एकीकृत रूपमा संचालन गरिनेछ ।</li> <li>• आकाशे पानी संकलन तथा पोखरीमा भण्डारण गरी धोपा वा फोहोरा प्रविधिबाट प्राथमिकतासाथ सिँचाई सेवा उपलब्ध गराइनेछ ।</li> </ul>

**नतीजा सूचक तथा मध्यमकालीन लक्ष्य**

सूचक	इकाई	आधार वर्ष	आर्थिक वर्ष		
			०८१/०८२	०८२/०८३	०८३/०८४
धान पकेट क्षेत्र	संख्या	७	७	७	७
खेतियोग्य जमिनको कूल सिंचित क्षेत्र	हेक्टर	१०८९.४	११००	११३०	१२००

**क्षेत्रगत खर्च तथा श्रोतको त्रिवर्षीय अनुमान**

आर्थिक वर्ष	बजेट अनुमान				बजेटको स्रोत			
	कुल	चालु	पुँजीगत	वित्तीय व्यवस्था	आन्तरिक स्रोत	नेपाल सरकार	प्रदेश सरकार	ऋण तथा अन्य
२०८१/८२	४५.५०	०.००	४५.५०	०.००	०.००	४५.५०	०.००	०.००
२०८२/८३	४८.००	०.००	४८.००	०.००	०.००	४८.००	०.००	०.००
२०८३/८४	५१.००	०.००	५१.००	०.००	०.००	५१.००	०.००	०.००

**कार्यक्रम/अयोजनाको संक्षिप्त विवरण**

कार्यक्रम तथा आयोजनाको उद्देश्य, अवधि, लागत तथा अपेक्षित उपलब्धी सहितको संक्षिप्त विवरण देहाय अनुसार प्रस्तुत गरिएको छ ।

क्र.सं.	आयोजना तथा कार्यक्रम क्षेत्र	उद्देश्य	अवधी शुरु र समाप्ती	कूल लागत	अपेक्षित नतीजा
१	पालिका स्तरीय सिँचाई योजनाहरू (अनुसूचि ३ मा समावेश योजनाहरू मध्ये पालिकाको प्राथमिकता अनुसार)	सिँचाई सुविधाको वृद्धि गर्ने	सालवसाली	७०००.००	पालिका स्तरीय नयाँ निर्माण तथा पुराना कूलोहरूको प्रबलताबाट सिँचाई क्षेत्रको विस्तार भएको हुनेछ ।
२	वडा स्तरीय सिँचाई योजनाहरू (अनुसूचि ३ मा समावेश योजनाहरू मध्ये वडाको प्राथमिकता अनुसार)	सञ्चालनमा रहेका कूलोहरूलाई (मर्मत सम्भार गर्ने)	सालवसाली	७४.५०	सञ्चालनमा रहेका तथा नयाँ निर्माण हुने कूलोहरूको मर्मत सम्भार भई सुविधामा वृद्धि भएको हुनेछ ।

**जोखिम पक्ष तथा अनुमान**

उपलब्ध प्रविधिको उपयोग, बजेटको सुनिश्चिता, दक्ष मानव संशाधन उपलब्ध भएमा र उल्लिखित उपलब्धि हासिल हुनेछ । सो हुन नसकेमा योजनाको लक्ष्य तथा उद्देश्य प्राप्त नहुने जोखिम रहन सक्छ ।



### ५.७ पहिरो तथा नदी नियन्त्रण

माथागढी गाउँपालिका भित्रका अधिकांश गाउँवस्तीहरू भिरालो भू-वनोटमा अवस्थित छन् । हरेक वर्षको वर्षायाममा पहिरो गई भौतिक सम्पत्ति तथा भौतिक संरचनाहरूमा क्षती पुग्ने गरेको छ । सडक संरचनाहरूमा पानी निकासको उचित व्यवस्थापन नहुँदा ठूलो क्षती हुने गरेको छ । पालिकाको बीच भागबाट बग्ने विभिन्न खोलाहरूले दायीं बायाको जमिन कटान गरी वर्षेनी खेतियोग्य जमिनमा ह्रास हुँदै गएको र अत्यधिक वर्षाका कारण भूक्षय भई माटोको उर्वराशक्ति समेत ह्रास हुँदै गएको अवस्था छ । नदी नियन्त्रण तथा पहिरो नियन्त्रण सम्बन्धी कार्यमा आवश्यक योजना सहित उल्लेख्य श्रोतको आवश्यकता पर्ने हुन्छ । अतः नदी नियन्त्रणका लागि गाउँपालिकाले संघ तथा प्रदेश सरकारसँग समेत समन्वयात्मक भूमिका निर्वाह गरी यस सम्बन्धी कार्यहरूलाई अगाडि बढाउन आवश्यक छ । नदी तथा पहिरो नियन्त्रण सम्बन्धी कार्य गर्दा प्रभावित परिवारलाई प्रतिस्थापन गर्ने र रोकथामको लागि वृक्षारोपण तथा वायो इन्जिनियरिङ्ग, ग्याभियन जाली तथा मेसिनरी पर्खाल निर्माण, तटबन्ध निर्माण जस्ता कार्यहरू गरिनु पर्दछ । माथागढी गाउँपालिका भित्रको धेरै गाउँ वस्तीहरू भिरालो ठाउँमा रहेको र किहु खोला, भुम्सा खोला जस्ता खोलाहरूबाट पनि पहिरोको जोखिम भएको र अन्य सबै खोलाहरूले नदी किनार कटानी गर्ने हुनाले वर्षेनी ठूलो क्षति बेहोर्नु परेको अवस्था छ । यस बाहेक अव्यवस्थित सडकहरूले पनि यस्तो जोखिमलाई अरु बढाइरहेको अवस्था छ ।

#### अवसर

- जनतामा वातावरणमैत्री संरचना बनाई प्रकृतिलाई बचाउनु पर्छ भन्ने सौचको विकास हुँदै गएको ।
- पालिका तहमा विपद व्यवस्थापन कोषको स्थापना भएको ।

#### चुनौती

- नदी तथा पहिरो नियन्त्रण संरचना निर्माणका लागि आवश्यक बजेटको व्यवस्था गर्ने ।
- विपद व्यवस्थापनलाई प्राथमिकतामा नराख्ने प्रवृत्ति रहेको ।
- बिना अध्ययन नदीजन्य पदार्थको उत्खनन् र ओसार पसारलाई नियन्त्रण गर्ने ।
- भिरालो एवं कमजोर भू-भागमा सडक निर्माणलाई व्यवस्थित गर्ने ।

सोच : माथागढीको अभियान;पहिरो तथा नदी कटानको उचित व्यवस्थापन ।

लक्ष्य : पहिरो र नदी कटानको जोखिम कम गरी जनघनको क्षती न्यूनीकरण गर्ने ।

उद्देश्य : जल उत्पन्न विपदको समुचित व्यवस्थापन गर्ने ।

#### रणनीति र कार्यनीति

- जल उत्पन्नबाट हुने प्रकोपको रोकथाम तथा नियन्त्रणका कार्यक्रमहरू सञ्चालन गर्ने ।
- प्रत्येक वर्ष वडामा विपद न्यूनीकरण बारे सचेतना कार्यक्रमहरू संचालन गरिनेछ ।
- भू-उपयोग नीति निर्माण गरी जोखिम क्षेत्रको पहिचान तथा जोखिममा रहेको वस्तीहरूलाई सुरक्षित स्थानमा स्थानान्तरण सम्बन्धी योजना निर्माण गरिनेछ ।
- सम्बन्धित निकाय तथा संस्थाहरूसँगको समन्वय र सहकार्यमा नदी नियन्त्रण सम्बन्धी कार्यहरू गरिनेछ ।
- विपदको पूर्वानुमान सम्बन्धी सूचना प्रणालीको विकास गरी प्रचार प्रसार गर्ने व्यवस्था मिलाइने छ ।
- विद्यालय तहको स्थानीय पाठ्यक्रममा प्राकृतिक तथा मानव सिर्जित विपद विषय समावेश गरी विद्यार्थीहरूलाई सचेत बनाइनेछ ।
- नदी किनार तथा सडक छेउछाउका स्थानहरूमा वृक्षारोपण गरी संरक्षण गरिनेछ ।

#### नतीजा सूचक तथा मध्यमकालीन लक्ष्य

सूचक	इकाई	आधार वर्ष	आर्थिक वर्ष		
			०८१/०८२	०८२/०८३	०८३/०८४
पहिरो नियन्त्रण	संख्या	०	७	७	७
नदी नियन्त्रण (तटबन्धन निर्माण)	संख्या	NA	१५	१५	१५

क्षेत्रगत खर्च तथा स्रोतको त्रिवर्षीय अनुमान

आर्थिक वर्ष	बजेट अनुमान				बजेटको स्रोत			
	कुल	चालु	पूँजीगत	वित्तीय व्यवस्था	आन्तरिक स्रोत	नेपाल सरकार	प्रदेश सरकार	ऋण तथा अन्य
२०८१/८२	७.५०	०.००	७.५०	०.००	०.००	७.५०	०.००	०.००
२०८२/८३	१८.५०	०.००	१८.५०	०.००	०.००	१८.५०	०.००	०.००
२०८३/८४	२१.००	०.००	२१.००	०.००	०.००	२१.००	०.००	०.००

कार्यक्रम/अयोजनाको संक्षिप्त विवरण

कार्यक्रम तथा आयोजनाको उद्देश्य, अवधि, लागत तथा अपेक्षित उपलब्धी सहितको संक्षिप्त विवरण देहाय अनुसार प्रस्तुत गरिएको छ।

क्र.सं.	आयोजना तथा कार्यक्रम क्षेत्र	उद्देश्य	अवधि शुरु र समाप्ती	कूल लागत	अपेक्षित नतीजा
१	नदी तथा पहिरो नियन्त्रण योजनाहरू (अनुसूची २ मा रहेका योजनाहरू मध्ये प्राथमिकता अनुसार)	नदी नियन्त्रण गर्ने	सालबसाली	४७००.००	नदी नियन्त्रण सम्बन्धी कार्यक्रम सञ्चालन भई छेउछाउको जमिन सुरक्षित भएको हुनेछ।

जोखिम पक्ष तथा अनुमान

उपलब्ध प्रविधिको उपयोग, बजेटको सुनिश्चिता, दक्ष मानव संसाधन उपलब्ध भएमा र उल्लिखित उपलब्धि हासिल हुनेछ। सो हुन नसकेमा योजनाको लक्ष्य तथा उद्देश्य प्राप्त नहुने जोखिम रहन सक्छ।

परिच्छेद-६

वन, वातावरण संरक्षण तथा विपद् व्यवस्थापन

६.१ वन तथा हरियाली

यस परिच्छेदमा वन तथा वातावरण संरक्षण, जैविक विविधता, भूसंरक्षण र जलाधार व्यवस्थापन, तथा विपद् व्यवस्थापन जस्ता क्षेत्रको मध्यमकालीन खर्च सरचना समावेश गरिएको छ।

वन, वनस्पति, वन्यजन्तु, जैविक विविधता र जलाधार व्यवस्थापनलाई समेट्ने वन क्षेत्र हाम्रो महत्वपूर्ण प्राकृतिक सम्पदा हो। काठ, दाउरा, जडिवुटी, हरित उद्यम तथा पर्या-पर्यटन समृद्धिको आधार भएकोले यस्तो महत्वपूर्ण प्राकृतिक श्रोत व्यवस्थापनमा स्थानीय समुदायको सहभागिता, पहुँच र न्यायोचित वितरण आजका आवश्यकता हुन्। माथागढी गाउँपालिकाको हकमा वनलाई महत्वपूर्ण प्राकृतिक श्रोतको रूपमा मानिन्छ। आजसम्म पनि खाना पकाउने इन्धनको रूपमा करिब ७२.३५% घरपरिवारहरूले काठ दाउराको प्रयोग गर्दछन्। कृषि, पशुपालन, सिँचाई र वनमा आधारित उद्योगहरूका लागि वनको विकास, संरक्षण र प्रवर्द्धन अपरिहार्य छ। वनको विकासमा उचित व्यवस्थापन गर्न सके पर्या-पर्यटनमा टेवा पुगी आय आर्जन गर्न सकिन्छ। वन तथा वातावरण सम्बन्धी नीति तथा स्वीकृत वार्षिक कार्यक्रम अनुसारको कार्यक्रमहरू सञ्चालन गर्ने, वन सम्बन्धी जनचेतना अभिवृद्धि गराउनका लागि वनको महत्व तथा आवश्यकता बारे प्रचार प्रसार गर्ने र वन व्यवस्थापनको लागि आवश्यक प्रविधि उपभोक्ता स्तरमा हस्तान्तरण गर्ने, वन पैदावारको चोरी निकासी, वन्यजन्तुको चोरी शिकारी, वन अतिक्रमण तथा अन्य प्रतिबन्धित कार्यहरूलाई व्यापक जनसहभागिता जुटाई नियन्त्रण गरी वन सम्पदाको संरक्षण गर्न आवश्यक छ।

माथागढी गाउँपालिकाको कूल भू-भागको ५८.१४ प्रतिशत जमिन घना वन क्षेत्रले ढाकिएको छ। पोखरी, नदी, खोला क्षेत्र ०.१९ प्रतिशत, आवादी क्षेत्र ३९.८३ प्रतिशत, अन्य (भाडी, घासे मैदान र चट्टान क्षेत्र ९.२२ प्रतिशत रहेको छ। यस गाउँपालिकाको ८ वटा वडाहरूमा ७५ वटा सामुदायिक वन रहेका छन्। सीमित जनशक्ति, उपभोगमुखी वन संरक्षण, साधन श्रोतको अभाव, उपभोक्ता तहमा ज्ञान, सीपको कमी, वन तथा स्थानीय सरकार बीचको कानूनी अस्पष्टता जस्ता प्रमुख समस्या विद्यमान छन्।

अवसर

- गैरकाष्ठ वन पैदावार जस्तै अमृसो, तेजपात, टिमुर, लप्सी खेती विकास र उद्यम विकास गर्न सकिने।
- पर्या-पर्यटन प्रवर्द्धन तथा होमस्टे कार्यक्रम प्रवर्द्धन गर्न सकिने।
- वनजन्य उत्पादनमा आधारित उद्यम स्थापना गरी रोजगारी र आय आर्जन गर्न सकिने।
- वन विकासको माध्यमबाट बाढी, पहिरो, भू-क्षय रोकथाम गरी वातावरणलाई संरक्षण गर्न सकिने।
- जडिवुटी खेति, प्रशोधन तथा बजारीकरण गर्न सकिने।

चुनौतीहरू

- चोरी सिकारी, वन्यजन्य वस्तुको अवैध निकासी नियन्त्रण गर्ने।
- वन्यजन्तुबाट हुने बालिनाली क्षतिको रोकथाम गर्ने।
- डडेलो तथा आगलागी नियन्त्रण गर्ने।
- महत्वपूर्ण जडिवुटीको पहिचान र संरक्षण गर्ने।
- डोजरको अत्यधिक प्रयोगबाट वन क्षेत्रमा हुने क्षति नियन्त्रण गर्ने।
- नियमित रूपमा अनुगमन तथा सुपरिवेक्षण गर्ने।
- सीमित जनशक्तिबाट हस्तान्तरित सामुदायिक वनहरूको सुशासन सवलीकरण गर्ने।
- सामुदायिक वनहरूमा हुने आगलागी, चोरी निकासी तथा अतिक्रमण, आदीबाट जोगाउने।

सौँच : माथागढीको वन क्षेत्रको व्यवस्थापन, आर्थिक समृद्धिबाट स्थानीय जनताको जीवनयापन।

लक्ष्य : वन क्षेत्रको सघन व्यवस्थापन तथा विकासबाट आयमा बढोत्तरी गर्ने।

उद्देश्य

- वन क्षेत्रबाट स्थानीय आयआर्जन र रोजगारी अभिवृद्धि गर्नु।
- वातावरण सन्तुलन, बाढीपहिरो नियन्त्रण, हरियालीको विकास गर्नु।





रणनीति तथा कार्यनीति

रणनीति	कार्यनीति
<ul style="list-style-type: none"> <li>समुदायमा आधारित वन व्यवस्थापन गर्ने ।</li> </ul>	<ul style="list-style-type: none"> <li>सामुदायिक वन उपभोक्ता समूहलाई प्राविधिक सहयोग मार्फत वनको संरक्षण, प्रवर्द्धन, सदुपयोग र विकासका कार्यक्रम सञ्चालन गर्न उत्प्रेरणा जगाउने व्यवस्था गरिनेछ ।</li> <li>आर्थिक विकासका लागि वन पैदावार लगायत कृषिमा समेत वन क्षेत्रलाई जोडिनेछ ।</li> </ul>
<ul style="list-style-type: none"> <li>निजी तथा कृषि वन प्रवर्द्धन गर्ने ।</li> </ul>	<ul style="list-style-type: none"> <li>नाङ्गा डाडा, खन्यान जस्ता जग्गाहरूमा कृषि वन प्रवर्द्धनका क्रियाकलाप सञ्चालन गरिनेछ ।</li> </ul>
<ul style="list-style-type: none"> <li>वन तथा हरियाली क्षेत्रको विस्तार गर्ने ।</li> </ul>	<ul style="list-style-type: none"> <li>कम्तीमा एउटा विरुवा रोपेको आधारमा जन्मदत्ताको प्रमाण पत्र दिने व्यवस्था गरिनेछ</li> <li>स्थानीय स्तरमा नर्सरी व्यवस्थापन गरिनेछ । सार्वजनिक तथा निजी जग्गामा वृक्षारोपण गरी हरियाली प्रवर्द्धन गरिनेछ ।</li> <li>मोटर बाटोको दायोबायाँ रुख रोपन आवश्यक विरुवा उपलब्ध गराइनेछ</li> </ul>
<ul style="list-style-type: none"> <li>डहेलो नियन्त्रण गर्ने ।</li> </ul>	<ul style="list-style-type: none"> <li>डहेलो सम्बन्धी सचेतना कार्यक्रम सञ्चालन गरी कसुरदारलाई कडा कारवाही गरिनेछ ।</li> </ul>

नतीजा सूचक तथा मध्यमकालीन लक्ष्य

सूचक	इकाई	आधार वर्ष	आर्थिक वर्ष		
			०८१/०८२	०८२/०८३	०८३/०८४
वनले ढाकेको कूल क्षेत्रफल	प्रतिशत	६६.९९	६७	६८	६८
सामुदायिक वन	संख्या	७५	७५	७७	७८
कबूलियती वन	संख्या	९	१०	१२	१५
डहेलो नियन्त्रणका लागि जनशक्ति निर्माण	संख्या	NA	२०	३०	४०
वातावरण संरक्षणसँग सम्बन्धित स्थानीय कानून	संख्या	०	१	१	१
ल्याण्डफिल साइट अध्ययन/निर्माण	संख्या	०	१	१	१
फोहर संकलनका साधन	संख्या	०	०	१	२
प्लाष्टिकजन्य वस्तुहरूको न्यूनीकरण नीति तर्जुमा	संख्या	०	१	१	१
निरन्तर सरसफाई अभियान	पटक/वर्ष	१२	१२	१२	१२
नाङ्गाडाँडाँ, खाली चउर र बुट्यान क्षेत्रमा वृक्षारोपण	हे.	NA	१	१.२	१.५

क्षेत्रगत खर्च तथा श्रोतको त्रिवर्षीय अनुमान

आर्थिक वर्ष	बजेट अनुमान				बजेटको स्रोत			
	कुल	चालु	पुँजीगत	वित्तीय व्यवस्था	आन्तरिक स्रोत	नेपाल सरकार	प्रदेश सरकार	ऋण तथा अन्य
२०८१/८२	५.००	५.००	०.००	०.००	५.००	०.००	०.००	०.००
२०८२/८३	१२.००	१२.००	०.००	०.००	५.००	७.००	०.००	०.००
२०८३/८४	१३.००	१३.००	०.००	०.००	५.००	८.००	०.००	०.००

कार्यक्रम/अयोजनाको संक्षिप्त विवरण

कार्यक्रम तथा आयोजनाको उद्देश्य, अवधि, लागत तथा अपेक्षित उपलब्धी सहितको संक्षिप्त विवरण देहाय अनुसार प्रस्तुत गरिएको छ ।

क्र.सं.	आयोजना तथा कार्यक्रम क्षेत्र	उद्देश्य	अवधी शुरु र समाप्ती	कूल लागत (रु.लाखमा)	अपेक्षित नतीजा
१	वन नर्सरी व्यवस्थापन तथा वृक्षारोपण	वन नर्सरी स्थापना गरी वृक्षारोपण	सालबसाली	१५००.००	वन नर्सरी स्थापना गरी वृक्षारोपण कार्यक्रम संचालन

	कार्यक्रम	कार्यक्रम संचालन गर्ने			भएको हुनेछ ।
२	आगलागीको जोखिम रहेका क्षेत्रको पहिचान, नक्सांकन तथा फायरलाईन निर्माण कार्य (सामुदायिक बन संगको सहकार्य)	आगलागीको जोखिम क्षेत्रको पहिचान, तथा नक्सांकन गरी फायरलाईन निर्माण गर्ने	२०८२/०८३ २०८३/०८४	६००.००	आगलागीको जोखिम क्षेत्रको पहिचान, तथा नक्सांकन भई आवश्यकता अनुसारको फायरलाईन निर्माण भएको हुनेछ ।
३	जडिबुटी प्रवर्द्धन कार्यक्रम (सामुदायिक वनहरुमा)	जडिबुटी प्रवर्द्धन सम्बन्धी कार्यक्रम संचालन गर्ने ।	२०८२/०८३ २०८३/०८४	९००.००	समुदायको सहभागितामा जडिबुटी प्रवर्द्धन सम्बन्धी कार्यक्रम संचालन भएको हुनेछ ।

### जोखिम पक्ष तथा अनुमान

समुदाय तथा सरोकारवालाको सहभागिता र आवश्यक श्रोत साधन उपलब्ध भएमा अपेक्षित उपलब्धी हासिल हुने अनुमान गरिएको छ । जलवायु परिवर्तनको असर, बाढी पहिरो जस्ता प्राकृतिक प्रकोप, स्रोतको अनियन्त्रित दोहन र उत्खनन तथा अनियन्त्रित निर्माण जस्ता जोखिम पक्षहरु रहेका छन् । उल्लिखित जोखिम पक्षको सम्बोधन भएमा अपेक्षित नतिजा हासिल हुन सक्ने देखिन्छ ।

### ६.२ वातावरण व्यवस्थापन

प्रत्येक नागरिकलाई स्वच्छ र स्वस्थ वातावरणमा बाँच्न पाउने हक संविधानमा व्यवस्थित रहेको छ । वातावरण संरक्षण गर्ने कार्य तीनै तहका सरकारको जिम्मेवारी भित्र पर्ने भएकोले यसको उचित व्यवस्थापन पनि प्राथमिकताका साथ गरिनु पर्दछ । वातावरण संरक्षणमा जनचेतना अभिवृद्धि, फोहरमैला व्यवस्थापन, हरियाली प्रवर्द्धन गर्ने कार्यका लागि विशेष योजना सहित व्यापक जनपरिचालनको त्यतिकै आवश्यकता हुन्छ । वातावरण व्यवस्थापन बहु-आयामिक विषय भएकोले यसमा विभिन्न क्षेत्रको सहयोग र सहकार्य जरुरी हुन्छ ।

दीगो विकास लक्ष्य नं.६ ले सबै नागरिकलाई सफा र स्वच्छ पिउने पानी उपलब्ध गराउने र लक्ष्य नं.१५ ले वनको दीगो व्यवस्थापन गर्ने, मरुभूमिकरणको विरुद्ध संघर्ष गर्ने र जैविक विविधतामा हानी हुन नदिने विषयहरुलाई प्राथमिकीकरण गरेको छ ।

वातावरण संरक्षणको मूल आधार वन विकास हो । वनको संरक्षण गर्न नसक्दा भू-स्खलन हुने, पानीको मूलहरु सुक्ने, जैविक विविधतामा ह्रास हुने गर्दछ । वातावरण संरक्षण र फोहरमैला व्यवस्थापन अन्योन्याश्रित छन् । फोहरमैलाको उचित व्यवस्थापनबाट प्रदुषण नियन्त्रण गर्न सकिन्छ । सड्ने र नसड्ने फोहरलाई श्रोतमै वर्गीकरण गरी सड्ने फोहरलाई प्राङ्गारिक मलको रूपमा कृषि कार्यमा पुनःप्रयोग गर्न सकिन्छ भने नसड्ने फोहरलाई पुनःचक्रीय विधिबाट पुनःप्रयोग गर्न सकिन्छ । स्वच्छ, स्वस्थ वातावरणमा बाँच्न पाउने नागरिकको हकलाई प्रत्याभूत गर्न साभा प्रतिबद्धता, मानव वस्तीबाट निस्कने फोहरको उचित व्यवस्थापन, प्लाष्टिकजन्य फोहरको नियन्त्रण र व्यवस्थापन, प्रदुषण गर्नेबाट उचित दायित्व बहन जस्ता पक्षहरुमा ध्यान जान जरुरी छ ।

वर्तमान अवस्थामा माथागढी गाउँपालिकामा फोहरमैलाको प्रदुषण त्यति ठूलो चुनौतीको रूपमा नभएतापनि घनावस्ती र स-साना बजार क्षेत्रमा फोहरमैलाको उचित व्यवस्थापन तथा ढल निकासको व्यवस्थित विकास हुन सकेको छैन । बजार केन्द्रहरुको विस्तारबाट उत्सर्जन हुने फोहरमैलाको उचित व्यवस्थापनका लागि उपयुक्त स्थानमा लैण्डफिल्ड साइट तोकिएको व्यवस्थापन हुन आवश्यक छ ।

### अवसर

- सामुदायिक वन क्षेत्रबाट हरियाली प्रवर्द्धन गरी वातावरण संरक्षणमा सघाउ पुगेको ।
- वन जंगल क्षेत्रमा डढेलो नियन्त्रण गर्ने संयन्त्र निर्माण गरी व्यवस्थापन गर्न सकिने ।
- नाङ्गा डाँडाहरु र सडक, बाटोको छेउँमा वृक्षारोपण गरी स्वच्छ वातावरण कायम राख्न सकिने
- आयोजना सञ्चालन गर्नुपूर्व वातावरणीय प्रभावको मूल्यांकन गरी त्यसको प्रतिवेदन कार्यान्वयनबाट वातावरण सन्तुलनको दीगो व्यवस्थापन हुन सक्ने ।
- सड्ने खालका फोहरबाट अर्गानिक मल उत्पादन गरी कृषि क्षेत्रमा उत्पादकत्व बढाउन सकिने ।
- मानव वस्तीबाट टाढाको अनुत्पादक स्थानमा फोहरको अन्तिम विसर्जन स्थल बनाउन सकिने ।

**चुनौती**

- डोजर प्रयोग गरी अव्यवस्थित बाटो निर्माण गर्ने कार्यलाई व्यवस्थित गर्ने ।
- वातावरण संरक्षण र फोहरमैला व्यवस्थापनमा जनचेतनाको विकास गर्ने ।
- प्लाष्टिकजन्य पदार्थको अत्याधिक प्रयोगलाई नियन्त्रण र व्यवस्थापन गर्ने ।
- सार्वजनिक स्थलमा निर्माण हुने शौचालयको उचित व्यवस्थापन गर्ने ।

**सोच :** वन तथा वातावरणको संरक्षण, गाउँवासीको भरण पोषण ।

**लक्ष्य :** वन तथा वातावरणको संरक्षण गर्ने ।

**उद्देश्य :** वातावरण संरक्षणमा योगदान पुऱ्याउने ।

**रणनीति तथा कार्यनीतिहरू**

रणनीति	कार्यनीति
• वातावरण संरक्षणमा विशेष ध्यान दिने ।	• वन क्षेत्रको संरक्षण र प्रवर्द्धनमा ध्यान दिइनेछ । • भूमिको संरक्षणको लागि तटबन्ध निर्माण गर्न आवश्यक पहल गरिनेछ ।
• दीगो रूपमा फोहरमैलाको व्यवस्थापनबाट स्वच्छ, सफा वातावरण निर्माण गर्ने ।	• मुख्यबजार क्षेत्रमा फोहरमैला व्यवस्थापनको लागि बिसर्जन स्थाहरूको छनौट गरी सो स्थान सम्म पुऱ्याउने व्यवस्था गरिने छ । • प्लाष्टिकजन्य वस्तुहरूको प्रयोगमा न्युनिकरण गर्दै लगिनेछ ।

**नतिजा सूचक तथा मध्यमकालीन लक्ष्य**

आगामी तीन आर्थिक वर्षको अपेक्षित नतिजाको आधारमा तयार नतिजा सूचक तथा मध्यमकालीन लक्ष्य देहाय अनुसार प्रस्तुत गरिएको छ :

सूचक	ईकाइ	२०८०/८१ को अवस्था	मध्यमकालीन लक्ष्य		
			०८१/८२	०८२/८३	०८३/८४
वातावरण संरक्षण सम्बन्धी कानून निर्माण	संख्या	०	१	१	१
पक्की शौचालय भएका घरघुरी	प्रतिशत	९६	९७	९८	९९
पक्की शौचालय भएका विद्यालय	संख्या	३८	४०	४४	४६
बालमैत्री शौचालय भएका विद्यालयहरू	प्रतिशत	५०	६०	७०	८०
वडा तहमा फोहर संकलन केन्द्र	संख्या	०	१	२	४

**विषय क्षेत्रगत खर्च तथा स्रोतको त्रिवर्षीय अनुमान**

मध्यमकालीन बजेट खाकाको आधारमा वातावरण संरक्षण उप-क्षेत्रको खर्च र सोको स्रोतको त्रिवर्षीय अनुमान देहाय अनुसार प्रस्तुत गरिएको छ :

आर्थिक वर्ष	बजेट अनुमान				बजेटको स्रोत			
	कुल	चालु	पुँजीगत	वित्तीय व्यवस्था	आन्तरिक स्रोत	नेपाल सरकार	प्रदेश सरकार	ऋण तथा अन्य
२०८१/८२	१०.००	१०.००	०.००	०.००	१०.००	०.००	०.००	०.००
२०८२/८३	१९.००	१९.००	०.००	०.००	१०.००	९.००	०.००	०.००
२०८३/८४	१६.००	१६.००	०.००	०.००	१०.००	६.००	०.००	०.००

**कार्यक्रम/आयोजनाको संक्षिप्त विवरण**

कार्यक्रम तथा आयोजनाको उद्देश्य, अवधि, लागत तथा अपेक्षित उपलब्धि सहितको संक्षिप्त विवरण देहाय अनुसार प्रस्तुत गरिएको छ :

क्र.सं	कार्यक्रम तथा आयोजना	उद्देश्य	अवधि (शुरु र समाप्ति)	कुल लागत (रु हजारमा)	अपेक्षितनतिजा
१	वातावरण संरक्षण सम्बन्धी सचेतना कार्यक्रम ।	प्रत्येक वर्ष वातावरण संरक्षण सम्बन्धी सचेतना कार्यक्रम गर्ने	२०८२/०८३ २०८३/०८४	४००.००	सरसफाई तथा वातावरण संरक्षण कार्यक्रम मार्फत जनचेतना अभिवृद्धि भएको हुनेछ ।

क्र.सं	कार्यक्रम तथा आयोजना	उद्देश्य	अवधि (शुरु र समाप्ति)	कुल लागत (रु हजारमा)	अपेक्षितनतिजा
२	फोहरमैला व्यवस्थापन (पालिका तह)	वातावरण संरक्षण तथा फोहरमैला व्यवस्थापन सम्बन्धी सचेतना कार्यक्रम संचालन गर्ने	सालवसाली	२७००.००	वातावरण संरक्षण तथा फोहरमैला व्यवस्थापन सम्बन्धी सचेतना कार्यक्रम संचालन भएका हुनेछन् ।
३	फोहरमैला संकलन केन्द्र स्थापना र व्यवस्थापन कार्यक्रम । (२ स्थानमा)	मुख्य बजार केन्द्रहरूमा फोहरमैला संकलन तथा व्यवस्थापन केन्द्र स्थापना गर्ने	२०८२/०८३ २०८३/०८४	१०००.००	मुख्य बजार केन्द्रहरूमा फोहरमैला संकलन तथा व्यवस्थापन केन्द्र स्थापना भई संकलन कार्य सुरु भएको हुनेछ
४	निरन्तर सरसफाई अभियान कार्यक्रम	निरन्तर सरसफाई अभियान संचालन गर्ने ।	२०८२/०८३ २०८३/०८४	४००.००	टोल विकास संस्था परिचालन गरी निरन्तर सरसफाई अभियान संचालन भएको हुनेछ ।

### जोखिम पक्ष तथा पूर्वानुमान

उपलब्ध प्रविधिको उपयोग, बजेटको सुनिश्चिता भएमा उल्लिखित उपलब्धि हासिल हुनेछ । अन्यथा योजनाको लक्ष्य तथा उद्देश्य प्राप्त नहुने जोखिम रहन सक्छ ।

### ६.३ पार्क तथा हरियाली प्रवर्द्धन

पोखरी, चौतारी, खुला चउर, पार्क तथा पिकनिक स्थल बालबालिका, युवा तथा जेष्ठ नागरिकका लागि खाली समय व्यतित गर्ने स्थलहरूको रूपमा लिईन्छ । यस्ता क्षेत्रहरूलाई संरक्षण गर्न सके वातावरण सन्तुलनमा सघाउ पुग्न सक्दछ । यस गाउँपालिकाको कूल भू-भागको ८.८५% घासे मैदान तथा बुट्यान क्षेत्र रहेकोले उक्त क्षेत्रको उपयुक्त स्थानमा पोखरी, चौतारी, पार्क र पिकनिक स्थलहरू निर्माण गर्दा बालबालिका, युवा, जेष्ठ नागरिक र नव आगन्तुकहरूको लागि मनोरञ्जनका केन्द्र हुन सक्दछन् । यसका साथै यस्ता पार्कहरू र खुला क्षेत्र प्रकोपको बेला मानवीय क्षति हुनबाट बचाउने आश्रय स्थलमा प्रयोग हुनुका साथै वातावरण सन्तुलनमा समेत कामयावी हुन सक्दछन् ।

#### अवसर

- खाली चउर/भू-भागमा पार्क तथा मनोरञ्जन क्षेत्र/केन्द्र निर्माण गर्न सकिने ।
- विपद्को समयमा आश्रय स्थल बनाउन सकिने ।
- पर्यटन प्रवर्द्धन गर्न सकिने ।

#### चुनौती

- खुल्ला क्षेत्र अतिक्रमणलाई नियन्त्रण गर्ने ।
- व्यवस्थित पार्क निर्माणका लागि आवश्यक श्रोत व्यवस्थापन गर्ने ।

सोच : मनोरञ्जन तथा पर्यटनको पूर्वाधार माथागढी विकासको थप आधार ।

लक्ष्य : सुन्दर पार्क तथा खुला मैदानको व्यवस्थापनबाट मनोरम वातावरण कायम गर्ने ।

उद्देश्य : माथागढी गाउँपालिकालाई वातावरण मैत्री केन्द्रको रूपमा विकास गर्ने ।

#### रणनीति तथा कार्यनीतिहरू

- पार्क तथा खुला क्षेत्रको निर्माण तथा व्यवस्थापन गरी वस्तीलाई मनोरम बनाउने र आपत्कालीन अवस्थामा आश्रय केन्द्रको रूपमा स्थापित गर्ने ॥ ।
- हाल संचालनमा रहेका पिकनिक स्थलहरूको उचित व्यवस्थापन तथा थप पिकनिक स्थलहरूको छनौट गरी निर्माण तथा व्यवस्थापन गरिनेछ ।
- प्राकृतिक प्रकोपको बेला मानवीय क्षति कम गराउन र तत्काल उद्धारको लागि खुला चउर व्यवस्थित गरी उपयोगमा ल्याइने छ ।
- पुराना पोखरी, चौतारीहरूको संरक्षण गर्दै थप नयाँ निर्माण गरिनेछ ।

नतीजा सूचक तथा मध्यमकालीन लक्ष्य

सूचक	इकाई	आधार वर्ष	आर्थिक वर्ष		
			०८१/०८२	०८२/०८३	०८३/०८४
पार्कहरुको संख्या	संख्या	NA	२	३	४
एक वडा एक पार्क निर्माण कार्यक्रम	संख्या	३	४	६	८
पिकनिक स्थलहरु	संख्या	८	८	८	८
खुला चउर व्यवस्थापन कार्यक्रम	संख्या	०	१	२	४

क्षेत्रगत खर्च तथा श्रोतको त्रिवर्षीय अनुमान

आर्थिक वर्ष	बजेट अनुमान				बजेटको स्रोत			
	कुल	चालु	पुँजीगत	वित्तीय व्यवस्था	आन्तरिक स्रोत	नेपाल सरकार	प्रदेश सरकार	ऋण तथा अन्य
२०८१/८२	६.००	३.००	३.००	०.००	०.००	६.००	०.००	०.००
२०८२/८३	१६.००	१२.००	४.००	०.००	०.००	१६.००	०.००	०.००
२०८३/८४	१८.००	१३.००	५.००	०.००	०.००	१८.००	०.००	०.००

कार्यक्रम/अयोजनाको संक्षिप्त विवरण

कार्यक्रम तथा आयोजनाको उद्देश्य, अवधि, लागत तथा अपेक्षित उपलब्धी सहितको संक्षिप्त विवरण देहाय अनुसार प्रस्तुत गरिएको छ ।

क्र.सं.	आयोजना तथा कार्यक्रम क्षेत्र	उद्देश्य	अवधि शुरु र समाप्ती	कूल लागत	अपेक्षित नतीजा
१	पार्क तथा पिकनिक स्थलहरुको व्यवस्थापन	संचालनमा रहेका पार्क तथा पिकनिक स्थलहरुको संरक्षण तथा सम्बर्द्धन गर्ने	सालवसाली	५००.००	संचालनमा रहेका पार्क तथा पिकनिक स्थलहरुको संरक्षण तथा सम्बर्द्धन भएको हुने ।
२	नया पार्क निर्माण कार्यक्रम	थप ३ स्थानमा पार्क निर्माण गर्ने ।	सालवसाली	१०००.००	कम्तीमा तिन पार्क निर्माण भएको हुने ।
३	सडक किनार सौन्दर्यीकरण		सालवसाली	१३००.००	
४	पुराना चौतारीहरुको संरक्षण तथा स्तरोन्नती कार्यक्रम ।	पुराना चौतारीहरुको संरक्षण गर्ने ।	सालवसाली	१२००.००	पुराना चौतारीहरुको संरक्षण तथा स्तरोन्नती भएको हुनेछ ।

जोखिम पक्ष तथा अनुमान

आवश्यक जनसहभागिता, बजेटको सुनिश्चिता भएमा उल्लिखित उपलब्धि हासिल हुनेछ । अन्यथा योजनाको लक्ष्य तथा उद्देश्य प्राप्त नहुने जोखिम रहन सक्छ ।

६.४ विपद् जोखिम न्यूनीकरण तथा व्यवस्थापन

कमजोर भू-बनौट तथा भू-धरातल, मौसमी विषमता तथा जलवायु परिवर्तन, अव्यवस्थित पूर्वाधार विकास एवं निर्माण, पटक पटक दोहरिने बहु-प्रकोपका घटनाहरु जस्ता प्राकृतिक एवं गैर प्राकृतिक विपद्बाट नेपाल अत्यधिक जोखिम अवस्थामा छ । भूकम्पीय जोखिमको दृष्टिले ११ औं तथा बाढी पहिरोमा ३० औं अति जोखिम मुलुकको रूपमा हाम्रो देश रहेको अवस्थाले हामी संवेदनशील क्षेत्रमा छौं भन्ने आंकलन हुन्छ ।

दीगो पूर्वाधार विकास, व्यवस्थित शहरीकरण र सुरक्षित आवास, प्राकृतिक श्रोत साधनको समुचित व्यवस्थापन, विपद् जोखिम न्यूनीकरण गर्ने उद्देश्यले समेत नेपाल सरकारले भू-उपयोग नीति-२०७२ जारी गरेको छ । सो अनुसार प्रत्येक स्थानीय तहले आफ्नो कार्यक्षेत्र भित्रको जग्गालाई विभिन्न क्षेत्रमा वर्गिकरण गरी सो अनुसारको भू-उपयोग योजना तर्जुमा र कार्यान्वयन गर्नुपर्ने हुन्छ । यसैअनुसार माथागढी गाउँपालिकाको भू-वर्गिकरण सम्बन्धी कार्य अन्तिम चरणमा पुगेको छ ।

डहेलो तथा आगलागि, सडक दुर्घटना, बाढी-पहिरो, भूकम्प, चट्याङ, महामारी, अतिबृष्टी, अनावृष्टी जस्ता घटनाहरु माथागढीका प्रमुख विपद्का घटना हुन् । यसको लागि विपद् व्यवस्थापन योजना तर्जुमा गरी विपद् प्रतिकार्य तर्फ योजनाबद्ध ढङ्गले लाग्नु पर्ने हुन्छ । विपद्को समयमा तत्काल मानवीय उद्धारका लागि केही सुरक्षित



स्थानको जरुरी हुन्छ । यस्ता स्थानमा विपद् पीडित व्यक्तिहरूलाई तत्कालै स्थानान्तरण गरी जीवन बचाउन विशेष प्रथमिकता दिनुपर्दछ ।

**अवसर**

- विपद् व्यवस्थापनमा सबै पक्षको सक्रिय सहभागिताको उपयोग गर्न सकिने ।
- विपद् व्यवस्थापन योजना तथा प्रतिकार्य योजना कार्यान्वयन गरी विपद् न्यूनीकरण गर्न सकिने ।
- आपतकालीन समयमा पीडित पक्षलाई सहयोग गर्ने संस्कृति विद्यमान रहेको ।

**चुनौती**

- एम्बुलेन्स, विपद् सूचना केन्द्र, विपद् पूर्व सूचना प्रणाली सम्बन्धी यन्त्र/साधनहरूको व्यवस्थापन गर्ने ।
- मानव सिर्जित कारणबाट हुने विपद्का घटनालाई व्यवस्थापन गर्ने ।
- भिरालो पाखामा रहेका वस्तीहरूमा हुन सक्ने विपद्मा तत्काल उद्धार र राहतका कार्य संचालन गर्ने ।
- भूकम्प, चट्याङ जस्ता विपद्का घटना घट्दा अपनाउनुपर्ने सर्तकता बारे जनचेतना अभिवृद्धि गर्ने ।

**दीर्घकालीन सौँच :** विपद् व्यवस्थापनमा पालिकाको प्रतिबद्धता; यसैमा रहनेछ सबैको सहभागिता ।

**लक्ष्य :** विभिन्न विपद्जन्य घटनाबाट हुने क्षतिहरूको न्यूनीकरण गर्ने ।

**उद्देश्य :** विपद् जोखिम न्यूनीकरण तथा व्यवस्थापन गर्ने ।

**रणनीति तथा कार्यनीतिहरू**

- विपद् जोखिम तथा क्षति न्यूनीकरण गरी उत्थानशीलता अभिवृद्धि गर्ने ।
- अति जोखिमयुक्त प्रकोपहरूलाई न्यूनीकरण गर्न समन्वयात्मक रूपमा साधन श्रोतको परिचालन गर्ने ।

**नतीजा सूचक तथा मध्यमकालीन लक्ष्य**

सूचक	इकाई	आधार वर्ष	आर्थिक वर्ष		
			०८१/०८२	०८२/०८३	०८३/०८४
विपद् व्यवस्थापन कोषको स्थापन	भएको/नभएको	भएको	भएको	भएको	भएको
अग्नी नियन्त्रण उपकरण जडित सार्वजनिक भवनहरू	संख्या	०	९	१५	२०
पालिकामा विपद् स्वयं सेवक दल	संख्या	०	५	८	८
वडामा विपद् स्वयं सेवक दल	संख्या	०	५	८	८
विपद् व्यवस्थापन सम्बन्धी आपतकालीन सामग्रीहरूको प्रवबन्ध	पटक	०	१	१	१
विपद् व्यवस्थापन योजना तर्जुमा	संख्या	१	१	१	१

**क्षेत्रगत खर्च तथा श्रोतको त्रिवर्षीय अनुमान**

आर्थिक वर्ष	बजेट अनुमान				बजेटको स्रोत			
	कुल	चालु	पूँजीगत	वित्तीय व्यवस्था	आन्तरिक स्रोत	नेपाल सरकार	प्रदेश सरकार	ऋण तथा अन्य
२०८१/८२	४४.७८	४४.७८	०.००	०.००	७.७०	०.००	३७.०८	०.००
२०८२/८३	४५.००	४५.००	०.००	०.००	७.७०	०.००	३७.३०	०.००
२०८३/८४	५०.००	५०.००	०.००	०.००	१२.९२	०.००	३७.०८	०.००

**कार्यक्रम/अयोजनाको संक्षिप्त विवरण**

कार्यक्रम तथा अयोजनाको उद्देश्य, अवधि, लागत तथा अपेक्षित उपलब्धी सहितको संक्षिप्त विवरण देहाय अनुसार प्रस्तुत गरिएको छ ।

क्र.सं.	आयोजना कार्यक्रम क्षेत्र तथा	उद्देश्य	अवधी शुरु र समाप्ती	कूल लागत (रु.लाखमा)	अपेक्षित नतीजा
१	विपद् व्यवस्थापन कोष परिचालन	तपशीलमा उल्लेखित कार्यक्रम सञ्चालन भएका हुनेछन् ।	०८१/०८२ ०८३/०८४	१३९.७८	प्रत्येक वर्ष विपद् व्यवस्थापन सम्बन्धी कार्यक्रमहरू सञ्चालन भई आवश्यकता अनुसार राहत तथा उद्धार कार्य भएको हुनेछ ।



क	विपद् व्यवस्थापन पूर्व तयारी, जोखिम न्यूनीकरण, विपद् प्रतिकार्य तथा पुनर्लाभ कार्यक्रम संचालन
ख	विपद् व्यवस्थापन सम्बन्ध आपत्कालीन सामग्रीहरूको प्रबन्ध
ग	स्थानीय विपद् व्यवस्थापन समिति/वडा वपद् प्रतिकार्य समिति/स्वयं सेवक दल गठन तथा सामुदायिक फौज तथा उद्धार टोली निर्माण र तालिम

**जोखिम पक्ष तथा अनुमान**

संघीय संरचना अनुसारको नीतिगत, कानूनी र संरचनागत व्यवस्था, समुदाय तथा सरोकारवालाको सहभागिता, उपकरण र श्रोत साधनको लगानी भएमा अपेक्षित उपलब्धी हासिल हुने अनुमान गरिएको छ ।



परिच्छेद-७

संस्थागत विकास तथा सुशासन

७.१ संस्थागत क्षमता विकास

यस विषय क्षेत्रमा नीति, कानून, न्याय तथा सुशासन, संगठन, मानव संशाधन तथा क्षमता विकास, स्रोत सुदृढीकरण तथा परिचालन, तथ्याङ्क तथा योजना व्यवस्थापन जस्ता उप-क्षेत्रहरूको पृष्ठभूमि, समस्या तथा चुनौति, लक्ष्य, रणनीति, नतिजा खाका, त्रिवर्षीय खर्च तथा स्रोत अनुमान, आयोजना तथा कार्यक्रम र पूर्वानुमान तथा जोखिम पक्षहरू समावेश गरिएको छ ।

नेपालको संबिधानमा राज्यका नीति अर्न्तगत सार्वजनिक शासनलाई स्वच्छ, सक्षम, निष्पक्ष, पारदर्शी भ्रष्टाचारमुक्त, जनउत्तरदायी र सहभागितामूलक बनाउदै राज्यबाट प्रदान गरिने सेवा सुबिधामा जनताको समान र सहज पहुँच सुनिश्चित गरी सुशासनको प्रत्याभूति गर्ने कुरा उल्लेख छ ।

गाउँपालिकाबाट हुने सेवा प्रवाहको प्रभावकारीता र गुणस्तरीयताको प्रतिबिम्ब प्रत्यक्ष सेवा प्रवाहमा संलग्न पदाधिकारी तथा कर्मचारीहरूको कार्यक्षमता तथा कार्यशैलीमा देखिने गर्दछ । पारदर्शीता, जवाफदेहिता एवं जनउत्तरदायी सरकार सुशासनका आधारभूत सिद्धान्त हुन् । गाउँपालिकाबाट सम्पादन गरिने प्रत्येक क्रियाकलापहरूको बारेमा नागरिकलाई सुसूचित गराउने जिम्मेवारी पनि स्वयं गाउँपालिकाको हो ।

गाउँपालिकाले आर्थिक वर्ष २०७९/८० मा आफ्नो तिन वर्षे क्षमता विकास योजना बनाई कार्यान्वयनमा रहेको छ । संबिधान र कानूनबाट क्षेत्राधिकार र जिम्मेवारी थपिए अनुसार कार्यसम्पादन गर्न कर्मचारी तथा पदाधिकारीहरूको थप शीप, ज्ञान, दक्षता आवश्यक छ । अतः गाउँपालिकाले जनप्रतिनिधि तथा कर्मचारीहरूको बर्तमान क्षमताको आकलन र आवश्यकताको पहिचान गरी क्षमता विकास योजना तर्जुमा भईसकेकोले आवश्यक श्रोतहरूको व्यवस्थापन गरी कार्यान्वयनमा लैजानु पर्ने हुन्छ ।

गाउँपालिकामा सेवाग्राहीहरूको पहिलो प्रवेशद्वार नै बडा कार्यालयहरू भएको हुँदा त्यहाबाट हुने सेवा प्रवाहलाई प्राथमिकताकासाथ हेरिनुपर्ने हुन्छ । गाउँ कार्यपालिकाको कार्यालयबाट हाल प्रवाह हुदै आएका सेवाहरूलाई विशिष्टकृत गरी विस्तारै बडा कार्यालयहरूलाई हस्तान्तरण गर्ने र गाउँपालिकाले नीति निर्माण, नियमन, सहजीकरण तथा समन्वय जस्ता विषयमा केन्द्रित हुने नीति लिनुपर्ने देखिन्छ ।

अवसरहरू

- नेपालको संबिधान, स्थानीय सरकार सञ्चालन ऐन लगायत विभिन्न ऐनहरूको आधारमा गाउँपालिकाले हाल सम्म एकल अधिकार क्षेत्र भित्रका अत्यावश्यक ऐन, नियम, निर्देशिका, कार्यविधि तर्जुमा एवं स्वीकृत गरी कार्यान्वयनमा ल्याई सकेको ।
- विभिन्न समिति गठन भै कृयाशील रहेको ।
- सेवा प्रवाहमा जनताको समान र सहज पहुँच सुनिश्चित गरी सुशासनको प्रत्याभूति गराउन समय समयमा सार्वजनिक सुनुवाई, सार्वजनिक लेखा परिक्षण तथा आवधिक प्रगति समिक्षा जस्ता क्रियाकलापहरू सञ्चालन गर्ने गरिएको ।
- सूचना प्रविधिको अधिकतम प्रयोग गरी सेवा प्रवाह सम्बन्धी कार्यहरूलाई प्रविधियुक्त बनाई छिटो, छरितो र पारदर्शी रूपमा सम्पादन गर्न सकिने अवस्था रहेको ।
- योजनाबद्ध विकासमा स्थानीय सरकारको चासो रहेको ।

चुनौतीहरू

- जिल्लाको दुर्गम अवस्थितिले कर्मचारीहरूलाई कार्य क्षेत्रमा टिकाई राख्ने तथा सेवा प्रवाहका आधारमा आवश्यक कर्मचारी दरवन्दी व्यवस्थापन गरी समयमै दरवन्दी अनुसारको पदपूर्ति गर्ने ।
- पालिकाका हरेक गतिविधिहरूलाई पारदर्शी बनाउने कार्य र कार्यरत जनशक्तिलाई जनमुखी/सेवामुखी बनाउने ।
- जनप्रतिनिधि र कर्मचारीको जिम्मेवारी अनुसार भूमिका निर्वाह गर्न आवश्यक ज्ञान सीप र आधुनिक प्रविधियुक्त जनशक्ति व्यवस्थापन गर्ने ।
- नजीजामुखी योजना तर्जुमा तथा कार्यान्वयन गर्ने ।
- नागरिकको बहदो आकांक्षा र विकास प्रतिको आवश्यकतालाई व्यवस्थापन गर्ने ।
- विकासमा सबै जातजाती, समूह, लिङ्ग, वर्गको समान पहुँचको व्यवस्थापन गर्ने ।



सोच: विकसित प्रविधि र दक्ष जनशक्ति, प्रभावकारी सेवा प्रवाहबाट नागरिक सन्तुष्टि लक्ष्य सेवा प्रवाहलाई प्रविधिमा आधारित गरी छिटो छरितो र चुस्त सम्पादनबाट नागरिक सन्तुष्टि बढाउने ।

उद्देश्य

- प्रविधिमा आधारित सेवा प्रवाह गर्नु
- विषयगत शाखाहरूको प्रभावकारी व्यवस्थापन गर्नु
- सबै शाखाहरूको कार्य विभाजन गर्नु ।
- सबै कर्मचारीमा सीप दक्षता अभिवृद्धि गर्नु ।

रणनीति र कार्यनीति

रणनीति	कार्यनीति
<ul style="list-style-type: none"> <li>• सबै विषयगत शाखाहरूलाई प्रविधिमैत्री बनाउने ।</li> </ul>	<ul style="list-style-type: none"> <li>• सबै शाखाहरूमा कम्प्युटर लगायतका यन्त्रहरू जडान गरिनेछ ।</li> <li>• गाउँपालिकाको कर्मचारीहरूलाई कम्प्युटर लगायतका सेवा प्रवाह सम्बन्धी तालिम दिलाइनेछ ।</li> <li>• सेवा प्रवाहका सबै क्षेत्रका कामलाई प्रविधियुक्त बनाइनेछ ।</li> </ul>
<ul style="list-style-type: none"> <li>• आवश्यकता अनुसार कानून तथा नीति तर्जुमा गर्ने ।</li> </ul>	<ul style="list-style-type: none"> <li>• आवश्यकता अनुसार कानून तथा नीति तर्जुमा गरी कार्यान्वयन गरिने छ ।</li> </ul>
<ul style="list-style-type: none"> <li>• सेवा प्रवाहलाई पारदर्शी, मितव्ययी र गुणस्तरीय बनाउने ।</li> </ul>	<ul style="list-style-type: none"> <li>• भ्रष्टाचारको सवालमा शून्य सहनशीलताको नीति अवलम्बन गर्दै जनउत्तरदायी स्थानीय सरकारको प्रत्याभूति गराइने छ ।</li> <li>• उत्प्रेरित जनशक्तिको व्यवस्थापन सहित कर्मचारीहरूको कार्य सम्पादनलाई सेवा प्रवाह संग आवद्ध गरिनेछ ।</li> <li>• समृद्धिमैत्री शासन पद्धतिमा टेवा पुऱ्याउन आवश्यक भवन, फर्निचर,सवारी साधन, प्रविधि र यान्त्रिक उपकरणको व्यवस्था गरिनेछ</li> </ul>

नतिजा सूचक तथा मध्यमकालीन लक्ष्य

संस्थागत विकास तथा सुशासन उपक्षेत्रको नतिजा सूचक तथा मध्यमकालीन लक्ष्य देहायअनुसार रहेको छः

सूचक	इकाई	२०८०/८१ को अवस्था	मध्यमकालीन लक्ष्य		
			०८१/८२	०८२/८३	०८३/८४
सार्वजनिक लेखापरीक्षण भएका योजना	प्रतिशत	१००	१००	१००	१००
इन्टरनेट सुविधा भएका वडा कार्यालयहरू	संख्या	८	८	८	८
न्यायिक समितिमा आएका मुद्दाहरूको फछ्यौट	प्रतिशत	७५	८०	८५	९०
संगठन तथा व्यवस्थापन अध्ययन	पटक	१	०	०	०
वस्तुगत विवरण अद्यावधिक	पटक	०	०	१	०
निर्णय प्रक्रियामा महिला सहभागिता	प्रतिशत	३३	३५	३७	४०
सार्वजनिक सुनुवाई वार्षिक	पटक	३	३	३	३
पालिकाको आय व्यय सार्वजनिकरण (वार्षिक)	पटक	३	३	३	३
लैससास स्थानीय रणनीति तर्जुमा	संख्या	१	१	१	१

विषय क्षेत्रगत खर्च तथा स्रोतको त्रिवर्षीय अनुमान

संस्थागत विकास उपक्षेत्रको खर्च र सोको स्रोतको त्रिवर्षीय अनुमान देहायअनुसार प्रस्तुत गरिएको छ :

आर्थिक वर्ष	बजेट अनुमान				बजेटको स्रोत			
	कुल	चालु	पुँजीगत	वित्तीय व्यवस्था	आन्तरिक स्रोत	नेपाल सरकार	प्रदेश सरकार	ऋण तथा अन्य
२०८१/८२	८३.००	४३.००	४०.००	०.००	१०.००	७३.००	०.००	०.००
२०८२/८३	७७.००	४२.००	३५.००	०.००	०.००	७७.००	०.००	०.००
२०८३/८४	८८.००	४८.००	४०.००	०.००	०.००	८८.००	०.००	०.००



कार्यक्रम/आयोजनाको संक्षिप्त विवरण

कार्यक्रम तथा आयोजनाको उद्देश्य, अवधि, लागत तथा तथा अपेक्षित उपलब्धि सहितको संक्षिप्त विवरण देहायअनुसार प्रस्तुत गरिएको छ :

क्र. सं	कार्यक्रम तथा आयोजना वा उपक्षेत्र	उद्देश्य	अवधि (शुरु र समाप्ति)	कुल लागत (रु हजारमा)	अपेक्षित नतिजा
१	सडक गुरुयोजना निर्माण	गाउँपालिकाको सडक गुरुयोजना तयार गर्ने ।	०८१/०८२	१०००.००	गाउँपालिकाको सडक गुरुयोजना तयार भई सोही अनुसार सडक निर्माण कार्य भएको हुनेछ ।
२	सार्वजनिक सुनुवाई र प्रगति समीक्षा कार्यक्रम ।	सार्वजनिक सुनुवाई र प्रगति समीक्षा कार्यक्रम संचालन गर्ने ।	सालवसाली	१०००.००	नियमानुसार सार्वजनिक सुनुवाई र प्रगति समीक्षा कार्यक्रम संचालन भएको हुनेछन् ।
३	जनप्रतिनिधिहरु तथा कर्मचारीहरुको लागि अध्ययन अवलोकन कार्यक्रम ।	जनप्रतिनिधिहरु तथा कर्मचारीहरुको लागि अध्ययन अवलोकन कार्यक्रम संचालन गर्ने ।	सालवसाली	२७००.००	जनप्रतिनिधिहरु तथा कर्मचारीहरुको लागि अध्ययन अवलोकन कार्यक्रम संचालन भई अन्तर स्थानीय तह बीचमा अनुभव आदान प्रदान भएको हुनेछ ।
४	तालिम तथा क्षमता विकास कार्यक्रम ।	जनप्रतिनिधि तथा कर्मचारीहरुको क्षमता विकास तालिम संचालन गर्ने	सालवसाली	४३००.००	जनप्रतिनिधि तथा कर्मचारीहरुको क्षमता विकास सम्बन्धी तालिम संचालन भएका हुनेछन् ।
५	भौतिक उपकरण व्यवस्थापन (फर्निचर तथा मेसिनरी औजार)	कार्यालयमा भौतिक उपकरणको व्यवस्थापन गर्ने ।	सालवसाली	१०५००.००	कार्यालयमा भौतिक उपकरणको व्यवस्थापन भै सेवा प्रवाहमा सहजता भएको हुनेछ ।
६	पत्रपत्रिका, छपाई तथा सूचना प्रकाशन सम्बन्धी कार्य	विविध प्रकाशन गर्ने ।	सालवसाली	५३००.००	विविध सामाग्रीहरुको प्रकाशन भएको हुनेछ ।

जोखिम पक्ष तथा पूर्वानुमान

नेपालको संविधानमा व्यवस्थित गरिएको प्रावधान, संघ, प्रदेश र स्थानीय सरकार बिचको समन्वय, प्रचलित नीति तथा कानून बमोजिम शासन सञ्चालन, सेवा प्रवाह र विकास कार्य सम्पादन हुन सकेमा अपेक्षित नतिजा हुनेछ । हुन सकेमा अपेक्षित नतिजा हुनेछ ।

७.२ न्याय प्रणाली

नेपालका संविधानको धारा २१७ मा भएको व्यवस्था बमोजिम गाउँपालिका तथा नगरपालिकाहरुमा एक न्यायिक समिति रहने व्यवस्था गरेको छ, जसको क्षेत्राधिकार स्थानीय सरकार सञ्चालन ऐन २०७४ को दफा ४७ अनुसार हुने व्यवस्था छ । लुम्बिनी प्रदेशको प्रथम आवधिक योजनाले स्थानीय तहको न्यायिक समितिको संस्थागत क्षमता अभिवृद्धि गर्ने, प्रत्येक वडामा मेलमिलाप केन्द्र स्थापना र सहजीकरण गर्ने, सामाजिक जागरणका कार्यक्रम सञ्चालन गर्ने, सामाजिक भेदभाव, आय असमानता र गरिबी हटाउन सरोकारवालाहरूसँग सहकार्य र समन्वय गर्ने, घरेलु तथा लैङ्गिक हिंसा नियन्त्रणका लागि प्रवर्द्धनात्मक, निरोधात्मक र उपचारात्मक कार्यक्रम सञ्चालन गर्ने कार्यनीतिहरु तय गरिएको छ ।

न्याय प्रणालीको प्रस्थान विन्दु स्थानीय तहको न्यायिक समितिलाई न्याय सम्पादन र व्यवस्थापनमा सक्षम एवं प्रणालीबद्ध बनाई प्रभावकारीता ल्याउनु अपरिहार्य छ । स्थानीय तहमा न्यायिक कार्य सम्पादन सम्बन्धी ज्ञान र सीपको अभावमा काम गर्न केही असहज भएता पनि विस्तारै समितिका पदाधिकारी एवं कर्मचारीहरुको क्षमता अभिवृद्धि भई हाल सहज अवस्था श्रृजना भएको छ । न्यायिक समितिको संस्थागत क्षमता अभिवृद्धि गर्ने, प्रत्येक वडामा मेलमिलाप केन्द्र स्थापना र सहजीकरण गर्ने, सामाजिक जागरणका कार्यक्रम सञ्चालन गर्ने, सामाजिक भेदभाव तथा विसंगतीहरु हटाउन सरोकारवालाहरूसँग सहकार्य र समन्वय गर्ने जस्ता गतिविधिहरु संचालनमा रहेका

छन् । न्यायिक समितिका काम कार्यवाहीहरूलाई व्यवस्थित गर्न कार्यपालिकाबाट न्यायिक समितिको कार्य संचालन सम्बन्धी कार्यविधि तर्जुमा गरी कार्यान्वयनमा ल्याइएको छ ।

**अवसरहरू**

- नेपालको संविधानमै स्थानीय तहमा न्यायिक कार्यसम्पादनका लागि न्यायिक समितिको व्यवस्था भई स्थानीय सरकार संचालन ऐन, २०७४ मा न्यायिक समितिको क्षेत्राधिकार बारे प्रष्टरूपमा उल्लेख भएको ।
- गाउँपालिकामा न्यायिक समिति गठन भै न्यायिक कार्यसम्पादनको कार्य अगाडी बढिरहेको ।
- न्यायिक समितिबाट सम्पादित कार्यहरूबाट जनतामा सकारात्मक सन्देश प्रवाह भएको ।
- विवादलाई मेलमिलापबाट समाधान गरिने हुँदा अनावश्यक खर्च नहुने र दुवै पक्षको जीत जितको अवस्था हुने ।
- गाउँपालिकाका सबै वडाहरूमा सामुदायिक मेलमिलाप केन्द्रहरू गठन भै कार्यसम्पादन भै रहेको ।

**चुनौतीहरू**

- स्थानीय तहमा न्याय सम्पादन प्रणालीलाई पद्धतिको रूपमा विकास गर्ने ।
- न्यायिक कार्य सम्पादनका लागि पर्याप्त ज्ञान तथा सीपको व्यवस्थापन गर्ने ।
- आवश्यक जनशक्तिको व्यवस्थापन गर्ने ।

**सोच :** न्यायपूर्ण जनताको आवाज, अनुशासित समाज ।

**लक्ष्य :** न्यायमा स्थानीय जनताको शुलभ पहुँच पुऱ्याउने ।

**उद्देश्य :** छिटो छरितो कम खर्चिलो न्याय प्रणालीको विकास गर्नु ।

**रणनीति तथा कार्यनीति**

रणनीति	कार्यनीति
<ul style="list-style-type: none"> <li>• स्थानीय स्तरमा विवादको मेलमिलापबाट समाधान गरी सभ्य समाजको निर्माण गर्ने ।</li> </ul>	<ul style="list-style-type: none"> <li>• वडा स्तरमा मेलमिलाप केन्द्र गठन गरी संचालन गरिने छ ।</li> <li>• न्यायिक समितिका पदाधिकारी तथा कर्मचारीहरूलाई तालिमको व्यवस्थापन गरिने छ ।</li> <li>• अनुगमन कार्यलाई तीव्रता दिइनेछ ।</li> <li>• स्थानीय स्तरमा सामाजिक भेदभाव, कुरीतीहरू, लैंगिक हिंसा जस्ता विषयमा कानूनी सचेतना कार्यक्रम सञ्चालन गरिनेछ ।</li> </ul>

**नतिजा सूचक तथा मध्यमकालीन लक्ष्य**

न्याय प्रणाली उपक्षेत्रको नतिजा सूचक तथा मध्यमकालीन लक्ष्य देहायअनुसार रहेको छ :

सूचक	इकाई	२०८०/८१ को अवस्था	मध्यमकालीन लक्ष्य		
			०८१/८२	०८२/८३	०८३/८४
न्यायिक समितिमा आएका मुद्दाहरूको फछ्यौट	प्रतिशत	७५	८०	८५	९०

**विषय क्षेत्रगत खर्च तथा स्रोतको त्रिवर्षीय अनुमान**

उपलब्ध बजेट सीमा तथा मार्गदर्शन, कार्यक्रम तथा आयोजनाको संक्षिप्त विवरण र मध्यमकालीन बजेट खाकाको आधारमा न्यायिक प्रणाली उपक्षेत्रको खर्च र सोको स्रोतको त्रिवर्षीय अनुमान देहायअनुसार रहेको छ

आर्थिक वर्ष	बजेट अनुमान				बजेटको स्रोत			
	कुल	चालु	पुँजीगत	वित्तीय व्यवस्था	आन्तरिक स्रोत	नेपाल सरकार	प्रदेश सरकार	ऋण तथा अन्य
२०८१/८२	५.००	५.००	०.००	०.००	०.००	५.००	०.००	०.००
२०८२/८३	६.००	६.००	०.००	०.००	०.००	६.००	०.००	०.००
२०८३/८४	६.००	६.००	०.००	०.००	०.००	६.००	०.००	०.००

**कार्यक्रम/आयोजनाको संक्षिप्त विवरण**

कार्यक्रम तथा आयोजनाको उद्देश्य, अवधि, लागत तथा तथा अपेक्षित उपलब्धि सहितको राजस्व तथा स्रोत परिचालन उपक्षेत्रको संक्षिप्त विवरण देहायअनुसार प्रस्तुत गरिएको छ :

क्र.सं	कार्यक्रम तथा आयोजना	उद्देश्य	अवधि (शुरु र समाप्ति)	कुल लागत (रु हजारमा)	अपेक्षित नतिजा
१.	न्यायिक समितिका पदाधिकारी, मेलमिलापकर्ता तथा कर्मचारीहरूको क्षमता अभिवृद्धि कार्यक्रम ।	क्षमता अभिवृद्धि कार्यक्रम संचालन गर्ने ।	सालबसाली	१५००.००	न्यायिक समितिका पदाधिकारी, मेलमिलापकर्ता तथा कर्मचारीहरूको क्षमता अभिवृद्धि कार्यक्रम संचालन भएको हुनेछ
२	स्थानीय स्तरमा कानूनी सचेतना कार्यक्रम सञ्चालन	कानूनी सचेतना कार्यक्रम सञ्चालन गर्ने ।	सालबसाली	२००.००	स्थानीय स्तरमा कानूनी सचेतना कार्यक्रम सञ्चालन भएको हुनेछ

### जोखिम पक्ष तथा पूर्वानुमान

आवश्यक श्रोत साधन सहित दक्ष मानव संसाधन उपलब्ध भएमा अपेक्षित नतिजा प्राप्त हुनेछ ।

### ७.३ नविनतम प्रविधिको प्रयोग

नवीनतम प्रविधिलाई स्थानीय विकाससँग आवद्ध गर्दै यस सम्बन्धी खोज, आविष्कार, उत्खनन् र विकासमा लगानी गर्न आवश्यक छ । स्वच्छ वातावरण, शिक्षा, स्वास्थ्य, पूर्वाधार, सूचना तथा सञ्चार, सेवा, लगायतको क्षेत्रमा नवीनतम प्रविधिको प्रयोग गरी सुखी एवं समृद्ध राष्ट्र निर्माणमा टेवा पुऱ्याउनु अहिलेको आवश्यकता हो ।

माथागढी गाउँपालिकाले नविनतम प्रविधिलाई प्राथमिकताका साथ प्रयोग गर्दै आएको छ । हाल पालिकामा व्यक्तिगत घटना दर्ता सम्बन्धी सफ्टवेयर, शिक्षा सम्बन्धी EMIS, स्वास्थ्य सम्बन्धी HMIS, लेखा व्यवस्थापनको लागि SUTRA, राजस्व संकलन लगायतका कार्यहरूमा विभिन्न सफ्टवेयर प्रयोगमा रहेका छन् । गाउँपालिकाले आफ्नै मोबाइल एप्स तथा वेबसाइट, फेसबुक पेज समेत प्रयोगमा ल्याइसकेको छ । आगामि दिनहरूमा सेवा प्रवाहलाई अझ बढी सहज र सुलभ भरपर्दो बनाउन विभिन्न स्थानहरूमा इन्टरनेट सेवा विस्तार गरी नविनतम ज्ञानको विस्तार र गुणस्तरिय सेवा प्रवाहमा सुधार ल्याउन आवश्यक छ ।

### अवसर

- विभिन्न सफ्टवेयरहरू निर्माण गरी सेवा प्रवाहलाई छिटो छरितो गर्न सकिने ।
- शिक्षित युवा पिढी सूचना प्रविधिमा बढी अभ्यस्त र लालायित रहेको ।
- नयाँ प्रविधियुक्त स्मार्ट मोबाइलको उल्लेख्य विस्तार भएको ।

### चुनौती

- नविनतम प्रविधिलाई उत्पादनसँग जोड्ने गरी विस्तार र प्रयोग गर्ने ।
- नविनतम प्रविधिको समुचित प्रयोग र व्यवस्थापन गर्ने ।

सोच : आर्थिक तथा सामाजिक समुन्नतीका लागि नविनतम प्रविधिको प्रयोग ।

लक्ष्य : सबै तहमा प्रविधिको पहुँच पुऱ्याई प्रविधिमैत्री वातावरण कायम गर्ने ।

उद्देश्य : नविनतम प्रविधिको प्रयोगबाट सेवा प्रवाहमा सहजता भएको हुनेछ ।

### रणनीति तथा कार्यनीति

- गाउँपालिकाको काम, कारवाही र सेवा प्रवाह लगायतका क्षेत्रमा सूचना प्रविधिको प्रयोगलाई एकीकृत प्रणालीको रूपमा विकास गरिने छ ।
- वडा तथा वस्तीहरूमा इन्टरनेट सुविधा पुऱ्याउन सेवा प्रदायक कम्पनीहरूलाई प्रोत्साहन गरिनेछ ।
- सबै वडा कार्यालय, स्वास्थ्य संस्था, विद्यालयमा इन्टरनेट सेवा पुऱ्याउन प्राथमिकता दिइनेछ ।
- जनतालाई लाभ पुऱ्याउने गरी मोबाइल एप तथा वेबसाइटको प्रयोगमा जोड दिइने छ ।

### नतिजा सूचक तथा मध्यमकालीन लक्ष्य

आवधिक योजना तथा कार्यक्रम तथा आयोजनाको अपेक्षित नतिजाको आधारमा तयार नविनतम प्रविधिको प्रयोग उपक्षेत्रको नतिजा सूचक तथा मध्यमकालीन लक्ष्य देहायअनुसार रहेको छ :



सूचक	इकाई	२०८०/८१ को अवस्था	मध्यमकालीन लक्ष्य		
			०८१/८२	०८२/८३	०८३/८४
पालिका र वडा कार्यालय बीच नेटवर्किङ	संख्या	८	८	८	८
सुविधायुक्त वडा कार्यालय	संख्या	१	२	३	४
मोवाइल प्रयोगकर्ता (परिवार)	प्रतिशत	७९.५४	८२	८४	९०
इन्टरनेट सेवामा पहुँच (परिवार)	प्रतिशत	५४.२०	५०	५५	६०
ICT ल्याब भएका विद्यालय	संख्या	१७	२०	२३	२५
इन्टरनेट सेवा उपलब्ध विद्यालय	संख्या	४४	४८	५२	५४

**विषय क्षेत्रगत खर्च तथा स्रोतको त्रिवर्षीय अनुमान**

उपलब्ध बजेट सीमा तथा मार्गदर्शन, कार्यक्रम तथा आयोजनाको संक्षिप्त विवरण र मध्यमकालीन बजेट खाकाको आधारमा तयार नबिनतम प्रविधिको प्रयोग उपक्षेत्रको खर्च र सोको स्रोतको त्रिवर्षीय अनुमान देहायअनुसार रहेको छ

आर्थिक वर्ष	बजेट अनुमान				बजेटको स्रोत			
	कुल	चालु	पुँजीगत	वित्तीय व्यवस्था	आन्तरिक स्रोत	नेपाल सरकार	प्रदेश सरकार	ऋण तथा अन्य
२०८१/८२	२३.००	२३.००	०.००	०.००	५.००	१८.००	०.००	०.००
२०८२/८३	२५.००	२५.००	०.००	०.००	०.००	२५.००	०.००	०.००
२०८३/८४	२५.००	२५.००	०.००	०.००	०.००	२५.००	०.००	०.००

**कार्यक्रम/आयोजनाको संक्षिप्त विवरण**

कार्यक्रम तथा आयोजनाको उद्देश्य, अवधि, लागत तथा अपेक्षित उपलब्धि सहितको नबिनतम प्रविधिको प्रयोग उपक्षेत्रको संक्षिप्त विवरण देहायअनुसार प्रस्तुत गरिएको छ :

क्र.सं	कार्यक्रम तथा आयोजना	उद्देश्य	अवधि (शुरु र समाप्ति)	कुल लागत (रु हजारमा)	अपेक्षित नतिजा
१	विद्युतीय शासन प्रवर्द्धन कार्यक्रम (विभिन्न सफ्टवेयरको अपडेट, निर्माण तथा सञ्चालन)	थप सफ्टवेयरको प्रयोगमा ल्याउने ।	सालबसाली	५८००.००	विद्युतीय शासन प्रवर्द्धनका लागि थप विभिन्न सफ्टवेयरको प्रयोगमा ल्याय सेवा प्रवाहलाई सहज बनाइएको हुनेछ ।
२	गाउँपालिका तथा वडा कार्यालयमा सञ्चार तथा इन्टरनेट व्यवस्थापन/नेटवर्किङ ।	गाउँपालिका तथा वडा कार्यालय बीच नेटवर्किङ गर्ने ।	२०८१/८२ २०८२/८३	१५००.००	सेवा प्रवाहलाई सहज बनाउन वडा कार्यालयहरूमा भौतिक उपकरणहरू सहित पालिका बिचको नेटवर्किङ भरपर्दो हुनेछ ।

**जोखिम पक्ष तथा पूर्वानुमान**

आवश्यक साधन श्रोत सहित दक्ष मानव संसाधन उपलब्ध भएमा अपेक्षित नतिजा प्राप्त हुनेछ । प्रविधिको समुचित व्यवस्थापन गरी उचित रूपमा प्रयोगमा ल्याउन नसकिएमा नतिजा सकारात्मक नरहन सक्छ ।

**७.४ शान्ति सुरक्षा**

गाउँवासीको शान्ति सुरक्षा र विश्वसनीय वातावरण लोकतन्त्र र सुशासनको पूर्व शर्त हो । नागरिकको जीउ, धन, समानता र स्वतन्त्रताको संरक्षण, शान्तिपूर्वक बाँच्न पाउने अधिकारको सुनिश्चितता तथा उद्यम, व्यापार व्यवसायको सुरक्षाको प्रभावकारी प्रबन्ध गर्नु राज्यको संवैधानिक दायित्व हुन्छ । शान्ति र सु-व्यवस्था सुशासन र विकासका लागि अपरिहार्य शर्त हो, स्थिरता र विकासको आधार समेत हो ।

गाउँपालिकाको परिकल्पनालाई सार्थक बनाउन नागरिक सुरक्षा सहितको शान्तिपूर्ण वातावरण आवश्यक पर्दछ । कुनै पनि आर्थिक गतिविधि संचालनका लागि पहिलो शर्तका रूपमा स्थानीय स्तरको शान्तिपूर्ण वातावरण नै प्रमुख रहन्छ । समाजमा घट्ने हत्या, हिंसा, बलत्कार, अपहरण, मानव बेचबिखन, चोरी डकैती जस्ता अपराधिक गतिविधिहरू नियन्त्रण गरी शान्ति स्थापना गर्नु सरकारको कर्तव्य हुन आउछ । गाउँपालिकामा शान्ति सुरक्षा कायम गरी जनताको जीउ, धन र स्वतन्त्रताको संरक्षण गर्न, शान्तिपूर्वक बाँच्न पाउने अधिकारको सुनिश्चितताका साथै स्थानीय स्तरमा संचालन हुने विकास निर्माणका गतिविधिहरूलाई सुचारु गराउने दायित्व समेत स्थानीय सरकारको हुने हुँदा



माथागढी गाउँपालिकाले शान्ति सुरक्षा स्थापनाका लागि पालिकामा स्थापना भएका तथा अन्य पालिकाबाट सेवा प्रवाह गर्ने प्रहरी चौकीहरूसँगको सहयोग र समन्वयमा शान्ति सुरक्षा सम्बन्धी कार्यलाई सुम्बुभुका साथ अगाडी बढाइरहेको अवस्था छ । यस गाउँपालिकाको वडा नं. ६ जगातमा रहेको माथा प्रहरी चौकीबाट वडा नं. ४ को धेरै जसो भाग र वडा नं. ५, ६, ७, ८ मा सेवा प्रवाह भइरहेको छ । वडा नं.३ को सराईमा रहेको अस्थायी प्रहरी चौकीबाट वडा नं. १ को दक्षिणी भाग, वडा नं. २ र ३ पूरै तथा वडा नं. ४ को केही भागमा सेवा प्रवाह भइरहेको, त्यसैगरी आर्य भञ्ज्याङ्ग प्रहरी चौकीबाट वडा नं. १ को बाँकी भागमा सेवा प्रवाह हुँदै आइरहेको अवस्था छ । स्थानीय स्तरमा गठन भएका सामुदायिक संघ संस्थाहरुको समेत शान्ति सुरक्षा, अमनचयन गर्ने कार्यमा अहं भूमिका निर्वाह गरिरहेको अवस्था छ ।

#### अवसर

- नेपालको संविधानले सबै जात, धर्म, समुदायका मानिसलाई पूर्ण स्वतन्त्रताको अधिकार प्रदान गरेको र स्वतन्त्रताको उपभोग गर्ने बानीको विकास हुँदै जानु
- पालिकाको भौतिक तथा योजना कार्यान्वयनमा देखिने सुरक्षात्मक समस्या समाधान गर्न स्वयं पालिकाले नगर प्रहरीको व्यवस्था गर्न पाउने अवसर हुनु ।
- स्थानीय स्तरमा शान्ती तथा सद्भाव कायम गर्न वडा स्तरमा गठन गरिएका सामाजिक संघ संस्थाहरुको भूमिका सकारात्मक रहेको ।
- स्थानीयवासीहरु आपसी मेलमिलाप र सद्भाव कायम गरी गाउँ समाजमा शान्ति कायम गर्न सदिऔं देखि अभ्यस्त रहेको ।

#### चुनौतीहरु

- गाउँपालिकाको भूगोल ठूलो रहेकोले मौजुदा संगठन र जनशक्तिबाट शान्ति सुव्यवस्था कायम गर्ने ।
- नयाँ स्वरुपमा देखा परेका विविध अपराधिक गतिविधिलाई नियन्त्रण गर्ने ।

सोच : स्वतन्त्र, सुरक्षित गाउँ, हामी आफै बनाउँ ।

लक्ष्य : सहज रुपमा आर्थिक तथा सामाजिक काम गर्न स्वतन्त्र, सुरक्षित गाउँ निर्माण गर्ने ।

#### उद्देश्य

- विविध जात, धर्म, लिङ्गका मानिसको राष्ट्रिय भावना विकास गर्नु ।
- सहज रुपमा आर्थिक तथा सामाजिक काम गर्न सक्ने स्थिति निर्माण गर्नु ।

#### रणनीति तथा कार्यनीति

रणनीति	कार्यनीति
<ul style="list-style-type: none"> <li>• सभ्य समाज निर्माण गर्न गाउँवासीलाई उत्प्रेरित गर्ने</li> </ul>	<ul style="list-style-type: none"> <li>• गाउँवासीमा सूचना प्रविधिको माध्यमबाट राष्ट्रिय भावनाको विकास गर्न उत्प्रेरित गरिनेछ ।</li> <li>• गाउँपालिकामा रहेका विभिन्न महत्वपूर्ण भौतिक, साँस्कृतिक, पूरातात्विक स्थल तथा पूर्वाधारहरुमा आवश्यक सुरक्षा प्रवन्ध मिलाइनेछ ।</li> <li>• शान्ति सुरक्षा तथा सु-व्यवस्थामा स्थानीय स्तरमा गठन भएका सामुदायिक संघ संस्थाहरुलाई समेत परिचालन गरिनेछ</li> <li>• स्थानीयवासी तथा प्रहरी विचको सम्बन्धलाई अझ बढी सुदृढ गर्न सामुदायिक प्रहरी कार्यक्रम संचालन गरिनेछ ।</li> <li>• पालिका भित्रका धार्मिक, सामाजिक साँस्कृतिक पक्षको संरक्षण र सम्बर्द्धन गरिनेछ ।</li> </ul>



विषय क्षेत्रगत खर्च तथा स्रोतको त्रिवर्षीय अनुमान

शान्ति सुरक्षा उपक्षेत्रको खर्च र सोको स्रोतको त्रिवर्षीय अनुमान देहाय अनुसार रहेको छ

आर्थिक वर्ष	बजेट अनुमान				बजेटको स्रोत			
	कुल	चालु	पूँजीगत	वित्तीय व्य.	आन्तरिक	नेपाल सरकार	प्रदेश सरकार	ऋण तथा अन्य
२०८१/८२	०.००	०.००	०.००	०.००	०.००	०.००	०.००	०.००
२०८२/८३	५.५०	५.५०	०.००	०.००	०.००	५.५०	०.००	०.००
२०८३/८४	५.५०	५.५०	०.००	०.००	०.००	५.५०	०.००	०.००

कार्यक्रम/आयोजनाको संक्षिप्त विवरण

कार्यक्रम तथा आयोजनाको उद्देश्य, अवधि, लागत तथा तथा अपेक्षित उपलब्धि सहितको शान्ति सुरक्षा उपक्षेत्रको संक्षिप्त विवरण देहाय अनुसार प्रस्तुत गरिएको छ :

क्र.सं	कार्यक्रम तथा आयोजना	उद्देश्य	अवधि (शुरु र समाप्ति)	कुल लागत (रु हजारमा)	अपेक्षितनतिजा
१.	सुरक्षा प्रशासनलाई प्रविधियुक्त बनाउन आवश्यक सहयोग ।	सुरक्षा प्रशासनलाई प्रविधियुक्त बनाउने ।	सालवसाली	५००.००	स्थानीय सुरक्षा प्रशासनलाई प्रविधियुक्त बनाइएको हुनेछ ।
२	सामुदायसंग प्रहरी कार्यक्रम	समुदायसंग प्रहरी कार्यक्रम संचालन गर्ने	सालवसाली	४००.००	सामुदायिक प्रहरी कार्यक्रम संचालन भई सान्ती सुरक्षा स्थापना गर्न सहज भएको हुनेछ ।
३	लागु पदार्थ तथा दुर्व्यसन नियन्त्रण तथा सचेतना कार्यक्रम ।	लागु पदार्थ दुर्व्यसन सम्बन्धी सचेतना कार्यक्रम संचालन गर्ने ।	सालवसाली	२००.००	सचेतनामूलक कार्यक्रम बाट लागु पदार्थ तथा दुर्व्यसन नियन्त्रण गर्न सहज भएको हुनेछ ।

जोखिम पक्ष तथा पूर्वानुमान

जनचेतनाको विकास, कृयाशील जन सहभागिता र आपसी समन्वय र आवश्यक साधन स्रोतको उपलब्ध भएमा लक्षित उद्देश्य हासिल हुन सक्दछ ।

७.५ तथ्यांक प्रणाली

नेपालको संविधान अनुसार तीनै तहका सरकारहरूले आ-आफ्नो विषयगत कार्यक्षेत्र अन्तरगतका तथ्यांक उत्पादन र आपूर्ति गर्दछन् । यस्ता तथ्यांकहरू विकास र समृद्धिको लागि सरकारका नीति, योजना तर्जुमा, अनुगमन तथा मूल्यांकनका लागि र विभिन्न कार्यक्रमहरूको कार्यान्वयनबाट अपेक्षित नतिजा हासिल गर्न वस्तुगत आधार हुन सक्दछन् । नीति निर्माण तथा योजना तर्जुमाका लागि भरपर्दो तथा विश्वसनीय तथ्यांकको आवश्यकता पर्दछ । भरपर्दो तथ्यांकको अभावमा विद्यमान स्थितिको यथार्थ विश्लेषण गर्न सकिदैन । माथागढी गाउँपालिकाले २०७६ मा सेवा प्रदायक संस्था मार्फत तथ्यांक संकलन तथा प्रशोधन गरी वस्तुगत विवरण तयार गरेको भएता पनि पछि अध्यावधिक गर्ने कार्य हुन सकेको छैन । सूचना प्रविधिको प्रयोगका लागि सोही अनुसारको जनशक्ति पनि आवश्यक हुन्छ । त्यसैले गाउँपालिकाले कर्मचारीहरूलाई प्रविधिको प्रयोग सम्बन्धी ज्ञान र सीप हस्तान्तरण गर्नु आवश्यक छ । यसका लागि कर्मचारीहरूलाई क्षमता विकासका कार्यक्रम संचालन गरी विश्वसनीय तथ्यांक उत्पादन र वितरणमा सुनिश्चितता ल्याउन जरुरी छ ।

अवसरहरू

- गाउँपालिकाका विभिन्न शाखा र वडा कार्यालयहरूमा आवश्यक तथ्यांक संकलन गरी अद्यावधिक गर्ने ।
- उपलब्ध जनशक्ति र प्रविधिको प्रयोगद्वारा तथ्यांक संकलन र विश्लेषण गर्न सकिने अवस्था रहेको ।
- तथ्यांक कार्यालय लगायत अन्य सम्बद्ध निकायको संयोजनमा तथ्यांक अद्यावधिक गर्न सकिने ।

चुनौतीहरू

- दक्ष जनशक्ति र आधुनिक प्रविधिको प्रयोग गरी गाउँपालिकाले वास्तविक र भरपर्दो तथ्यांक अद्यावधिक गर्ने ।



- पालिकालाई आवश्यक पर्ने विभिन्न तहको खण्डकृत तथ्यांक अध्यावधिक गर्ने ।

दीर्घकालीन सौच : माथागढीको प्रतिवद्धता, तथ्यांकमा आधारीत कार्य व्यवस्था ।

लक्ष्य : नीति निर्माण तथा योजना तर्जुमाका लागि विश्वसनीय तथा आधिकारीक तथ्यांकको व्यवस्थापन गर्ने

उद्देश्य : आवश्यक तथ्यांक संकलन, प्रशोधन, प्रकाशन तथा भण्डारणको व्यवस्थापन गर्ने ।

रणनीति तथा कार्यनीतिहरु

- तथ्यांक संकलन, प्रशोधन, भण्डारण र व्यवस्थापन सम्बन्धी कार्यलाई व्यवस्थित एवं परिणाममुखी बनाउने ।
- सूचना संकलन, प्रशोधन तथा प्रकाशनलाई प्रविधिमैत्री बनाइनेछ ।
- भौगोलिक सूचना प्रणाली (GIS)को प्रयोग गरी क्षेत्रगत तथ्यांकहरु (Spatial Data) को व्यवस्थापन गरिनेछ
- पालिकाको वस्तुस्थिति विवरण तयार गर्दा आवश्यक खण्डकृत तथ्यांक समावेश गरिने छ ।
- गाउँपालिकाको वेबसाइट अद्यावधिक गरी वार्षिक कार्यक्रम, विविध प्रकाशन र सूचनाहरु सार्वजनिकीकरण गरिनेछ ।

नतिजा सूचक तथा मध्यमकालीन लक्ष्य

तथ्यांक प्रणाली उपक्षेत्रको नतिजा सूचक तथा मध्यमकालीन लक्ष्य देहायअनुसार रहेको छ :

सूचक	इकाई	२०८०/८१ को अवस्था	मध्यमकालीन लक्ष्य		
			०८१/८२	०८२/८३	०८३/८४
वस्तुगत विवरण अद्यावधिक	पटक	०	१	१	१
सुविधायुक्त बडा कार्यालय	संख्या	०	२	३	५
इन्टरनेट सेवामा पहुँच (परिवार)	प्रतिशत	५४.२०	५०	५५	६०

विषय क्षेत्रगत खर्च तथा स्रोतको त्रिवर्षीय अनुमान

उपलब्ध बजेट सीमा तथा मार्गदर्शन, कार्यक्रम तथा आयोजनाको संक्षिप्त विवरण र मध्यमकालीन बजेट खाकाको आधारमा तथ्यांक प्रणाली उपक्षेत्रको खर्च र सोको स्रोतको त्रिवर्षीय अनुमान देहायअनुसार प्रस्तुत गरिएको छ :

आर्थिक वर्ष	बजेट अनुमान				बजेटको स्रोत			
	कुल	चालु	पूँजीगत	वित्तीय व्यवस्था	आन्तरिक स्रोत	नेपाल सरकार	प्रदेश सरकार	ऋण तथा अन्य
२०८१/८२	०.००	०.००	०.००	०.००	०.००	०.००	०.००	०.००
२०८२/८३	१५.००	१५.००	०.००	०.००	०.००	१५.००	०.००	०.००
२०८३/८४	०.००	०.००	०.००	०.००	०.००	०.००	०.००	०.००

कार्यक्रम/आयोजनाको संक्षिप्त विवरण

कार्यक्रम तथा आयोजनाको उद्देश्य, अवधि, लागत तथा अपेक्षित उपलब्धि सहितको तथ्यांक प्रणाली उपक्षेत्रको संक्षिप्त विवरण देहायअनुसार प्रस्तुत गरिएको छ :

क्र. सं.	कार्यक्रम तथा आयोजना	उद्देश्य	अवधि (शुरु र समाप्ति)	कुल लागत (रु हजारमा)	अपेक्षित नतिजा
१.	सूचना तथा अभिलेख केन्द्रको व्यवस्थापन ।	सूचना तथा अभिलेख केन्द्रको स्थापना गर्ने ।	सालवसाली	कार्यालय संचालन तथा प्रशासनिक खर्चमा समावेश	सूचना तथा अभिलेख केन्द्रको स्थापनामै संचालन भएको हुनेछ ।।
	गाउँपालिकाको वस्तुगत विवरण तयारी ।	वस्तुगत विवरण तयारी गर्ने ।	२०८१/८२	१५००।००	वस्तुगत विवरण तयारी प्रकाशन भएको हुनेछ ।
	क्षेत्रगत तथ्याङ्क संकलन, प्रशोधन र विश्लेषण एवं प्रकाशन	क्षेत्रगत तथ्याङ्क संकलन, प्रशोधन र विश्लेषण एवं प्रकाशन गर्ने ।	२०८१/८२ देखि सालवसाली	सम्बन्धित विषय क्षेत्रमा समावेश	दोश्रो वर्ष देखि क्षेत्रगत तथ्याङ्क संकलन, प्रशोधन र विश्लेषण भएको हुनेछ





### जोखिम पक्ष तथा पूर्वानुमान

प्रचलित कानून बमोजिम तिनै तहका सरकारका निकायहरु, गैसस र नीजि क्षेत्र बीचको समन्वय, स्रोत साधन, प्रविधि र दक्ष मानव संशाधनको सहज उपलब्ध भएमा अपेक्षित नतिजा हासिल हुनेछ ।

### ७.६ सामुदायिक-गैसस साभेदारी

जनताका सामाजिक रुपान्तरण, समृद्धि तथा आर्थिक विकासमा साभेदारको रुपमा गैर सरकारी संस्थाहरुको ( गैससहरुको) महत्वपूर्ण भूमिका रहेको हुन्छ । दीगो विकासको लक्ष्यले पनि नागरिक समाजको साभेदारीलाई समावेश गरेको छ । हाम्रो संविधानले सामुदायिक संघ संस्था तथा गैर सरकारी संस्थाहरुको लगानी र भूमिकालाई जवाफदेही र पारदर्शी बनाउन त्यस्ता संस्थाको स्थापना, स्वीकृति, सञ्चालन, नियमन र व्यवस्थापनका लागि एकद्वार प्रणाली अपनाउने र राष्ट्रिय आवश्यकता र प्राथमिकता प्राप्त क्षेत्रमा संलग्न गराउने व्यवस्था गरेको छ ।

हाल माथागढी गाउँपालिकालाई कार्य क्षेत्र बनाई विभिन्न गैससहरु कृयाशील छन् । स्थानीय संघ संस्थाहरुमा युवा समूह, आमा/महिला समूहहरु रहेका छन् । गाउँपालिकासँग ती संघ संस्थाहरुको समन्वय तथा सहकार्यको अवस्था राम्रो रहेको छ । गाउँपालिकाले सबै वडाहरुका टोल बस्तीहरु समेटेटी टोल विकास संस्थाहरु गठन गरी ती संस्थाहरुको परिचालन मार्फत विभिन्न अभियानमुखी कार्यक्रमहरु सञ्चालन गर्दै आएकोछ । यस्ता संघ संस्थाहरुलाई पछाडी परेका व्यक्ति तथा समुदायलाई सामाजिक परिचालनको माध्यमबाट विकासको मूलधारमा ल्याउने जस्ता कार्यमा परिचालन गर्न सकिन्छ । आमा समूह, युवा क्लव र समुदायमा आधारित संस्थाहरु गाउँपालिकाको सामाजिक पुँजीका रुपमा रहेका हुन्छन् र यी संस्थाहरुलाई विभिन्न राष्ट्रिय अभियान लगायत सामाजिक रुपान्तरणका कार्यहरुमा परिचालन गर्न सकिन्छ ।

### अवसरहरु

- माथागढीलाई कार्यक्षेत्र बनाएर विभिन्न गैर सरकारी संस्थाहरुले कार्य गरिरहेको ।
- स्थानीय स्तरमा रहेका सामुदायिक संघ संस्थाहरुलाई सामाजिक रुपान्तरणका कार्यमा परिचालन गर्न सकिने
- सबै वडामा टोल विकास संस्थाहरु गठन गरी परिचालन गर्न सकिने अवस्था रहेको ।

### चुनौतीहरु

- गैससहरुलाई गाउँपालिकाको एउटै छाता मुनि ल्याई परिचालन गर्ने ।
- गैससहरुले आफ्नो वार्षिक कार्यक्रमहरु पालिकाको सभाबाट स्वीकृत गराई कार्यान्वयनमा जाने ।
- स्थानीय आमा समूह, युवा क्लवहरुलाई आवश्यक साधन, श्रोतको व्यवस्थापन गर्ने ।

सौँच : जवाफदेही र पारदर्शी सामुदायिक तथा गैर सरकारी संघ संस्था ।

लक्ष्य : गैसस तथा सामुदायिक संस्थाहरुका गतिविधिहरुलाई पालिकाको आर्थिक, सामाजिक रुपान्तरणको कार्यमा परिचालन गर्ने ।

उद्देश्य : आर्थिक/सामाजिक रुपान्तरणमा गैसस तथा सामुदायिक संस्थाहरुको साधन श्रोत एकीकृत रुपमा परिचालन गर्ने ।

### रणनीति

- गैसस तथा विभिन्न सामुदायिक संस्थाहरुलाई जिम्मेवार र उत्तरदायी बनाई सामाजिक, आर्थिक क्षेत्रमा परिचालन गर्ने ।
- पालिकालाई कार्यक्षेत्र बनाई कार्यरत गैससको कार्यक्रम तथा बजेट सभाबाट अनिवार्य स्वीकृत गराई कार्यान्वयन गरिनेछ ।
- आमा समूह, युवा क्लव, परम्परागत सामुदायिक संस्थाहरुलाई सम्भव भएसम्मको श्रोत उपलब्ध गराई सामाजिक, आर्थिक क्षेत्रमा परिचालन गरिनेछ ।
- टोल विकास संस्थाको गठन एवं परिचालन सम्बन्धी कार्यविधि तर्जुमा गरी वातावरण संरक्षण, प्रकोप व्यवस्थापन तथा सरसफाई जस्ता कार्यमा परिचालन गरिनेछ ।

### कार्यक्रम/आयोजनाको संक्षिप्त विवरण

कार्यक्रम तथा आयोजनाको उद्देश्य, अवधि, लागत तथा तथा अपेक्षित उपलब्धि सहितको सामुदायिक-गैसस-साभेदारी उपक्षेत्रको संक्षिप्त विवरण देहायअुसार प्रस्तुत गरिएको छ :

क्र. सं.	कार्यक्रम तथा आयोजना	उद्देश्य	अवधि (शुरु र समाप्ति)	कुल लागत (रु हजारमा)	अपेक्षितनतिजा
१.	गैसस तथा सामुदायिक संस्था परिचालनका लागि आचार संहिता निर्माण	गैसस तथा सामुदायिक संस्था परिचालनका लागि आचार संहिता निर्माण गर्ने	०८१/८२	गैससको सहभागिता मा	गैसस तथा सामुदायिक संस्था परिचालनका लागि आचार संहिता निर्माण भएको हुनेछ ।
२	टोल विकास संस्थाको गठन तथा परिचालन	टोल विकास संस्थाको गठन तथा परिचालन गर्ने	सालवसाली	कार्यालय संचालनमा समावेश	टोल विकास संस्थाको गठन भई परिचालन भएको हुनेछ
३	स्थानीय स्तरमा गठन भएका आमा समुह, सामुदायिक संस्था परिचालन कार्यक्रम	स्थानीय स्तरमा गठन भएका आमा समुह, सामुदायिक संस्था परिचालन गर्ने ।	२०८१/८२ देखि सालवसाली	कार्यालय संचालनमा समावेश	स्थानीय स्तरमा गठन भएका आमा समुह, सामुदायिक संस्थाहरुको परिचालन भएका हुनेछन् ।

**जोखिम पक्ष तथा पूर्वानुमान**

प्रचलित कानून बमोजिम समन्वय र सहकार्य भएमा अपेक्षित नतिजा हासिल हुनेछ ।



*(Handwritten signature)*

सन्दर्भ सामाग्री

१. नेपाल कानून आयोग (२०७४), अन्तर सरकारी वित्त व्यवस्थापन ऐन, २०७४ बबरमहल, काठमाण्डौ
२. नेपाल कानून आयोग (२०७६), आर्थिक कार्यविधि तथा वित्तीय उत्तरदायित्व ऐन, २०७६, बबरमहल, काठमाण्डौ
३. राष्ट्रिय योजना आयोग (२०७८), स्थानीय तहको मध्यमकालीन खर्च संरचना तर्जुमा दिग्दर्शन, २०७८ सिंहदरवार, काठमाण्डौ
४. राष्ट्रिय योजना आयोग (२०७६), पन्ध्रौ योजना-२०७६/०७७-०८०/८१, सिंहदरवार, काठमाण्डौ
५. राष्ट्रिय योजना आयोग (२०१५), दिगो विकासको लक्ष्य २०१६-३०, सिंहदरवार, काठमाण्डौ
६. राष्ट्रिय योजना आयोग (२०८१), सोह्रौ पञ्चवर्षीय योजना मस्यौदा २०८१/८२-२०८५/८६, सिंहदरवार, काठमाण्डौ
७. नेपाल कानून आयोग (२०७४), स्थानीय सरकार सञ्चालन ऐन-२०७४, बबरमहल, काठमाण्डौ
८. भूमि व्यवस्था, सहकारी तथा गरिबी निवारण मन्त्रालय (२०७२), राष्ट्रिय भू-उपयोग नीति-२०७२, सिंहदरवार काठमाण्डौ
९. प्रदेश योजना आयोग (२०७६), प्रथम आवधिक योजना-२०७६/०७७-२०८०/०८१, लुम्बिनी प्रदेश
१०. माथागढी गाउँपालिका, वार्षिक विकास योजना (०७९/०८०, ०८०/८१), भडेवा, पाल्पा
११. माथागढी गाउँपालिका (२०७९), दोस्रो आवधिक पञ्चवर्षीय गाउँ विकास योजना-२०७९/०८०-२०८३/०८४, भडेवा, पाल्पा
१२. माथागढी गाउँपालिका (२०७८) दीर्घकालीन गाउँ विकास गुरुयोजना-२०७८/०७९-२०८८/०८९, भडेवा, पाल्पा
१३. माथागढी गाउँपालिका (२०७६), वस्तुगत विवरण-२०७६, भडेवा, पाल्पा
१४. राष्ट्रिय योजना आयोग (२०७८), स्थानीय तहको योजना तर्जुमा दिग्दर्शन, सिंहदरवार, काठमाण्डौ
१५. प्रदेश योजना आयोग (२०७५) वस्तुस्थिति विवरण, २०७५ लुम्बिनी प्रदेश



## अनुसूचीहरु



अनुसूचि-१ : आगामी तीन वर्षको लागि प्रस्तावित कार्यक्रमहरु  
क) लागत तथा समयावधी सहितको प्रस्तावित कार्यक्रमहरुको विवरण

क्र. स	कार्यक्रम/आयोजना	आ.व. २०८१/८२ को वित्तियोजन				आ.व. २०८२/८३ को प्रक्षेपण				आ.व. २०८३/८४ को प्रक्षेपण				साङ्केतिकरण								
		रु०	रु०	रु०	रु०	रु०	रु०	रु०	रु०	रु०	रु०	रु०	रु०	रु०	रु०	रु०	रु०	रु०	रु०	रु०		
आर्थिक विकास																						
१	कृषि विकास																					
क	कृषि विकास कार्यक्रम (सशर्त चालु संघीय सरकार)	३७.४८	३७.४८	०.००	०.००	४१.२४	४१.२४	०.००	०.००	४१.२४	४१.२४	०.००	०.००	४४.७८	४४.७८	०.००	०.००	४४.७८	४४.७८	०.००	०.००	
१	कृषि स्नातक करार	४.२४	४.२४	०.००	०.००	४.७८	४.७८	०.००	०.००	४.७८	४.७८	०.००	०.००	४.७८	४.७८	०.००	०.००	४.७८	४.७८	०.००	०.००	
२	बीउ विजन उत्पादन, आपूर्ति तथा व्यवस्थापन कार्यक्रम	१०.७५	१०.७५	०.००	०.००	११.८३	११.८३	०.००	०.००	११.८३	११.८३	०.००	०.००	१३.०१	१३.०१	०.००	०.००	१३.०१	१३.०१	०.००	०.००	
३	कृषि विकास रणनीति अनुगमन तथा समन्वय कार्यक्रम	९.४८	९.४८	०.००	०.००	१०.४३	१०.४३	०.००	०.००	१०.४३	१०.४३	०.००	०.००	११.४७	११.४७	०.००	०.००	११.४७	११.४७	०.००	०.००	
४	प्रधानमन्त्री कृषि आधुनिकीकरण परियोजना	१२.००	१२.००	०.००	०.००	१३.२०	१३.२०	०.००	०.००	१३.२०	१३.२०	०.००	०.००	१४.४२	१४.४२	०.००	०.००	१४.४२	१४.४२	०.००	०.००	
ख	स्थानीय सरकार (गाउँपालिका स्तरिय)	११६.१०	१११.१०	५.००	०.००	१३६.७६	११८.७६	१९.००	०.००	११८.७६	११८.७६	१९.००	०.००	१५१.४४	१३०.६४	२०.८०	०.००	१५१.४४	१३०.६४	२०.८०	०.००	
१	हाटबजार निर्माण तथा संचालन	०.००	०.००	०.००	०.००	१०.००	०.००	०.००	०.००	०.००	०.००	०.००	०.००	१२.००	०.००	१२.००	०.००	१२.००	०.००	१२.००	०.००	
२	विभिन्न कार्यक्रम	५९.००	५९.००	०.००	०.००	६४.९०	६४.९०	०.००	०.००	६४.९०	६४.९०	०.००	०.००	७१.३९	७१.३९	०.००	०.००	७१.३९	७१.३९	०.००	०.००	
३	एक गाउँ एक उत्पादन कार्यक्रम	१४.००	१४.००	०.००	०.००	१५.४०	१५.४०	०.००	०.००	१५.४०	१५.४०	०.००	०.००	१६.९४	१६.९४	०.००	०.००	१६.९४	१६.९४	०.००	०.००	
४	माटो परिक्षण शिबिर तथा प्लान्ट क्लिनिक संचालन समेत	२.००	२.००	०.००	०.००	२.२०	२.२०	०.००	०.००	२.२०	२.२०	०.००	०.००	२.४२	२.४२	०.००	०.००	२.४२	२.४२	०.००	०.००	
५	व्यवसायिक फूल खेती	२.००	२.००	०.००	०.००	२.२०	२.२०	०.००	०.००	२.२०	२.२०	०.००	०.००	२.४२	२.४२	०.००	०.००	२.४२	२.४२	०.००	०.००	



क्र. स	कार्यक्रम/आयोजना	आ.व. २०८१/८२ को वित्तियोजन				आ.व. २०८२/८३ को प्रक्षेपण				आ.व. २०८३/८४ को प्रक्षेपण				सांकेतिकरण							
		रु०	रु०	रु०	रु०	रु०	रु०	रु०	रु०	रु०	रु०	रु०	रु०	रु०	रु०	रु०	रु०	रु०	रु०	रु०	
६	प्रोत्साहन कार्यक्रम फलफुल क्षेत्र विस्तार कार्यक्रम	२.००	२.००	०.००	०.००	२.२०	२.२०	०.००	०.००	२.४२	२.४२	०.००	०.००	१	P2	२	२	२	२	तटस्थ	तटस्थ
७	कुरिलो/सितलचिनी प्रवर्द्धन कार्यक्रम	२.००	२.००	०.००	०.००	२.२०	२.२०	०.००	०.००	२.४२	२.४२	०.००	०.००	१	P1	२	२	२	२	सहयोगी	तटस्थ
८	विउ उत्पादन कार्यक्रम (तरकारी/मकै/ धान)	४.००	४.००	०.००	०.००	४.४०	४.४०	०.००	०.००	४.८४	४.८४	०.००	०.००	१	P1	२	२	२	२	सहयोगी	तटस्थ
९	बाभो जग्गा उपभोग विशेष कार्यक्रम(भूमि व्यवस्था तथा सहकारीमा समावेश गरिएको)	०.००	०.००	०.००	०.००	०.००	०.००	०.००	०.००	०.००	०.००	०.००	०.००								
१०	रासायनिक विषादी तथा शुष्मत्व बरिद	४.००	४.००	०.००	०.००	४.४०	४.४०	०.००	०.००	४.८४	४.८४	०.००	०.००	१	P2	२	२	२	२	तटस्थ	तटस्थ
११	स्थानीय ट्राइकोडरमा तथा जैविक विषादी प्रवर्द्धन तथा विस्तार	२.००	२.००	०.००	०.००	२.२०	२.२०	०.००	०.००	२.४२	२.४२	०.००	०.००	१	P1	२	२	२	२	सहयोगी	तटस्थ
१२	कृषि प्रदर्शनी तथा अनुसन्धान कार्यक्रम	१.००	१.००	०.००	०.००	१.१०	१.१०	०.००	०.००	१.२९	१.२९	०.००	०.००	१	P1	२	२	२	२	तटस्थ	तटस्थ
१३	आकस्मिक बाली रोग/किरा नियन्त्रण	१.००	१.००	०.००	०.००	१.१०	१.१०	०.००	०.००	१.२९	१.२९	०.००	०.००	१	P2	२	२	२	२	तटस्थ	तटस्थ
१४	कृषि परिशेण उपकरण खरीद	१.००	१.००	०.००	०.००	१.१०	१.१०	०.००	०.००	१.२९	१.२९	०.००	०.००	१	P1	२	२	२	२	तटस्थ	तटस्थ
१५	अर्गवा कृषक तथा कृषि प्राविधिक गोष्ठी	१.००	१.००	०.००	०.००	१.१०	१.१०	०.००	०.००	१.२९	१.२९	०.००	०.००	१	P2	२	२	२	२	सहयोगी	तटस्थ
१६	कृषि पशु प्राविधिक चौमासिक रिपोटिंग तथा समिक्षा	०.६०	०.६०	०.००	०.००	०.६६	०.६६	०.००	०.००	०.७३	०.७३	०.००	०.००	१	P1	२	२	२	२	तटस्थ	तटस्थ
१७	मागमा आधारित कृषि तालिम (२)	१.००	१.००	०.००	०.००	१.१०	१.१०	०.००	०.००	१.२९	१.२९	०.००	०.००	१	P2	२	२	२	२	तटस्थ	तटस्थ

माथागढी गाउँपालिकाको त्रिवर्षीय मध्यमकालीन खर्च संरचना

क्र.स	कार्यक्रम/आयोजना	आ.व. २०८१/८२ को विनियोजन				आ.व. २०८२/८३ को प्रक्षेपण				आ.व. २०८३/८४ को प्रक्षेपण				सांकेतिकरण							
		कुल	लाभ	वृत्तीय	व्यवस्थापित	कुल	लाभ	वृत्तीय	व्यवस्थापित	कुल	लाभ	वृत्तीय	व्यवस्थापित	कर्मचारी	सहायक	सामग्री	सहायक	सहायक	सहायक	सहायक	
१८	कृषि बुकलेट प्रकाशन तथा वितरण	१.००	१.००	०.००	०.००	१.१०	०.००	०.००	०.००	१.२१	१.२१	०.००	०.००	१	P2	२	२	२	२	तटस्थ	तटस्थ
१९	कृषि दिवस विशेष कार्यक्रम	०.५०	०.५०	०.००	०.००	०.५५	०.५५	०.००	०.००	०.९१	०.९१	०.००	०.००	१	P2	२	२	२	२	तटस्थ	तटस्थ
२०	कृषक सम्मान कार्यक्रम	०.५०	०.५०	०.००	०.००	०.५५	०.५५	०.००	०.००	०.९१	०.९१	०.००	०.००	१	P1	२	२	२	२	सहयोगी	तटस्थ
२१	कार्यक्रम अनुगमन	३.००	३.००	०.००	०.००	३.३०	३.३०	०.००	०.००	३.६३	३.६३	०.००	०.००	१	P1	२	२	२	२	तटस्थ	तटस्थ
२२	बडा स्तरीय कार्यक्रम संचालन (१५.२५)	१५.५०	९.५०	५.००	५.००	१५.००	७.००	५.००	५.००	१६.५०	७.७०	५.००	५.००	१	P2	२	२	२	२	सहयोगी	तटस्थ
२	कृषितर्फको जम्मा	१५३.५८	१४८.५८	५.००	५.००	१७८.००	१६०.००	१८.००	१८.००	१९६.२१	१७५.४१	२०.८०	२०.८०								
क	पशुपंक्षी विकास पशु सेवा कार्यक्रम सशर्त अनुदान (संघीय सरकार)	२.१२	२.१२	०.००	०.००	२.३३	२.३३	०.००	०.००	२.५७	२.५७	०.००	०.००								
१	इपिडेमियोलोजिक रिपोर्टिङ	०.१२	०.१२	०.००	०.००	०.१३	०.१३	०.००	०.००	०.१५	०.१५	०.००	०.००	१	P1	२	२	२	२	तटस्थ	तटस्थ
२	माहामारी/आकस्मिक रोग नियन्त्रण कार्यक्रम	१.००	१.००	०.००	०.००	१.१०	१.१०	०.००	०.००	१.२१	१.२१	०.००	०.००	१	P1	२	२	२	२	तटस्थ	तटस्थ
३	कृत्रिम गर्भाधान भिस्न कार्यक्रम	१.००	१.००	०.००	०.००	१.१०	१.१०	०.००	०.००	१.२१	१.२१	०.००	०.००	१	P1	२	२	२	२	तटस्थ	तटस्थ
ख	पशु सेवा कार्यक्रम (गाउँपालिका तह)	६६.००	५७.००	१९.००	१९.००	७२.६०	५१.७०	२०.९०	२०.९०	७९.८७	५६.८८	२२.९९	२२.९९								
१	पशुपंक्षीको औषधी खरिद कार्यक्रम	१०.००	१०.००	०.००	०.००	११.००	११.००	०.००	०.००	१२.१०	१२.१०	०.००	०.००	१	P1	२	२	२	२	तटस्थ	तटस्थ
२	भकारी सुधार तथा खोर निर्माण कार्यक्रम	१३.५०	०.५०	१३.००	१३.००	१४.८५	०.५५	१४.३०	१४.३०	१६.३४	०.६१	१५.७३	१५.७३	१	P1	२	२	२	२	तटस्थ	तटस्थ
३	विभिन्न तालिम संचालन	७.००	७.००	०.००	०.००	७.७०	७.७०	०.००	०.००	८.४७	८.४७	०.००	०.००	१	P2	२	२	२	२	सहयोगी	तटस्थ
४	पशुपंक्षी शिविर कार्यक्रम	२.००	२.००	०.००	०.००	२.२०	२.२०	०.००	०.००	२.४२	२.४२	०.००	०.००	१	P1	२	२	२	२	तटस्थ	तटस्थ
५	पशुपंक्षीको विमा कार्यक्रम	३.००	३.००	०.००	०.००	३.३०	३.३०	०.००	०.००	३.६३	३.६३	०.००	०.००	१	P1	२	२	२	२	सहयोगी	तटस्थ



माथागढी गाउँपालिकाको त्रिवर्षीय मध्यमकालीन खर्च संरचना

क्र.स	कार्यक्रम/आयोजना	आ.व. २०८१/८२ को विनियोजन				आ.व. २०८२/८३ को प्रक्षेपण				आ.व. २०८३/८४ को प्रक्षेपण				सांकेतिकरण												
		रु.	रु.	रु.	रु.	रु.	रु.	रु.	रु.	रु.	रु.	रु.	रु.	रु.	रु.	रु.	रु.	रु.	रु.	रु.	रु.	रु.	रु.	रु.	रु.	
६	पशुपन्थी सम्बन्धी अनुसन्धान कार्यक्रम	२.००	२.००	०.००	०.००	२.२०	२.२०	०.००	०.००	२.४२	२.४२	०.००	०.००	२.४२	२.४२	०.००	०.००	१	P2	२	२	२	२	२	२	२
७	विभिन्न औषधी, विड तथा उपकरण बरिद	१२.००	६.००	६.००	६.००	१३.२०	१३.२०	६.६०	६.६०	१४.५२	१४.५२	७.२६	७.२६	१४.५२	१४.५२	७.२६	७.२६	१	P1	२	२	२	२	२	२	२
८	कार्यक्रम अनुगमन तथा भ्रमण कार्यक्रम	१.५०	१.५०	०.००	०.००	१.६५	१.६५	१.६५	१.६५	१.६२	१.६२	०.००	०.००	१.६२	१.६२	०.००	०.००	१	P2	२	२	२	२	२	२	२
९	भ्याक्सिनेटर पारिश्रमिक	२.००	२.००	०.००	०.००	२.२०	२.२०	२.२०	२.२०	२.४२	२.४२	०.००	०.००	२.४२	२.४२	०.००	०.००	१	P1	२	२	२	२	२	२	२
१०	डोर डू डोर बाभोपन निवारण कार्यक्रम	२.००	२.००	०.००	०.००	२.२०	२.२०	२.२०	२.२०	२.४२	२.४२	०.००	०.००	२.४२	२.४२	०.००	०.००	१	P2	२	२	२	२	२	२	२
११	मासु पसल तथा डेरी पसल सुधार कार्यक्रम	४.००	४.००	०.००	०.००	४.४०	४.४०	४.४०	४.४०	४.६४	४.६४	०.००	०.००	४.६४	४.६४	०.००	०.००	१	P1	२	२	२	२	२	२	२
१२	कार्यालय व्यवस्थापन सम्बन्धी खर्च	१.००	१.००	०.००	०.००	१.१०	१.१०	१.१०	१.१०	१.२१	१.२१	०.००	०.००	१.२१	१.२१	०.००	०.००	१	P2	२	२	२	२	२	२	२
१३	फर्म दर्ता नविकरण गरे बापत ५ के.जी मिनरल मिक्सर वितरण कार्यक्रम	१.००	१.००	०.००	०.००	१.१०	१.१०	१.१०	१.१०	१.२१	१.२१	०.००	०.००	१.२१	१.२१	०.००	०.००	१	P2	२	२	२	२	२	२	२
१४	Biofloc बिओफ्लोच प्रविधि प्रदर्शन कार्यक्रम	२.००	२.००	०.००	०.००	२.२०	२.२०	२.२०	२.२०	२.४२	२.४२	०.००	०.००	२.४२	२.४२	०.००	०.००	१	P2	२	२	२	२	२	२	२
१५	बडा स्तरिय कार्यक्रम संचालन	३.००	३.००	०.००	०.००	३.३०	३.३०	३.३०	३.३०	३.६३	३.६३	०.००	०.००	३.६३	३.६३	०.००	०.००	१	P2	२	२	२	२	२	२	२
	पशुपन्थी विकासको जम्मा	६८.१२	४९.१२	१९.००	१९.००	७४.९३	७४.९३	५४.०३	५४.०३	८२.४३	८२.४३	२०.९०	२०.९०	८२.४३	८२.४३	२२.९९	२२.९९									
३	घरेलु तथा साना उद्योग																									
क	उच्चम विकास कार्यक्रम सशर्त अनुदान (संघीय सरकार) तर्फ	१३.००	१३.००	०.००	०.००	१४.३०	१४.३०	१४.३०	१४.३०	१५.७३	१५.७३	०.००	०.००	१५.७३	१५.७३	०.००	०.००	१	P1	२	२	२	२	२	२	२
१	प्रविधि हस्तान्तरण कार्यक्रम	१.४०	१.४०	०.००	०.००	१.५४	१.५४	१.५४	१.५४	१.६९	१.६९	०.००	०.००	१.६९	१.६९	०.००	०.००	१	P1	२	२	२	२	२	२	२
२	पुनर्जागी र एडभान्स सीप विकास तालिम	२.४०	२.४०	०.००	०.००	२.६४	२.६४	२.६४	२.६४	२.९०	२.९०	०.००	०.००	२.९०	२.९०	०.००	०.००	१	P1	२	२	२	२	२	२	२

११७

*(Signature)*

संघीय लोकसेवा आयोग  
 (SRACS)  
 २०१०  
 गण्डकी प्रदेश



माथागढी गाउँपालिकाको त्रिवर्षीय मध्यमकालीन खर्च संरचना

क्र.स	कार्यक्रम/आयोजना	आ.व. २०८१/८२ को वित्तियोजन				आ.व. २०८२/८३ को प्रक्षेपण				आ.व. २०८३/८४ को प्रक्षेपण				सांकेतिकरण								
		रु०	रु०	रु०	रु०	रु०	रु०	रु०	रु०	रु०	रु०	रु०	रु०	रु०	रु०	रु०	रु०	रु०	रु०	रु०		
	कार्यक्रम																					
३	नयाँ लघु उद्यमी श्रृंजना गर्ने	९.२०	९.२०	०.००	०.००	१०.१२	१०.१२	०.००	०.००	११.१३	११.१३	०.००	०.००	१	P1	९	सहयोगी				तटस्थ	
४	गाउँपालिका तर्फको कार्यक्रम	३६.००	२०.००	१६.००	१६.००	३९.६०	२२.००	१७.६०	१७.६०	४३.५६	२४.२०	१९.३६	०.००									
१	परम्परागत सिप व्यवस्थापन (आरन) कार्यक्रम	४.००	४.००	०.००	०.००	४.४०	४.४०	०.००	०.००	४.८४	४.८४	०.००	०.००	१	P2	९	तटस्थ				तटस्थ	
२	नव प्रवर्द्धन कार्यक्रम व्यवस्थापन	१०.००	१०.००	०.००	०.००	११.००	११.००	०.००	०.००	१२.१०	१२.१०	०.००	०.००	१	P1	९	तटस्थ				तटस्थ	
३	स्थानीय उद्योग स्थापना (प्राङ्गारिक मल समेत)	१६.००	०.००	१६.००	१६.००	१७.६०	०.००	१७.६०	०.००	१९.३६	०.००	१९.३६	०.००	१	P1	९	तटस्थ				तटस्थ	
४	युवा स्वरोजगार तथा घरेलु उद्यम प्रोत्साहन कार्यक्रम (बडा न ३)	४.००	४.००	०.००	०.००	४.४०	४.४०	०.००	०.००	४.८४	४.८४	०.००	०.००	१	P1	९	सहयोगी				तटस्थ	
५	प्राथमिक सिपमूलक तालिम	२.००	२.००	०.००	०.००	२.२०	२.२०	०.००	०.००	२.४२	२.४२	०.००	०.००	१	P2	९	सहयोगी				तटस्थ	
	<b>घरेलु तथा साना उद्योग तर्फको कुल जम्मा</b>	<b>४९.००</b>	<b>३३.९०</b>	<b>१६.००</b>	<b>१६.००</b>	<b>५३.९०</b>	<b>३६.३०</b>	<b>१७.६०</b>	<b>१७.६०</b>	<b>५९.२९</b>	<b>३९.९३</b>	<b>१९.३६</b>	<b>०.००</b>									
४	<b>पर्यटन विकास</b>																					
१	पिपलडाँडा पर्यटन पूर्वाधार विकास कार्यक्रम	४.००	०.००	४.००	४.००	४.४०	०.००	४.४०	०.००	४.८४	०.००	४.८४	०.००	१	P2	९	सहयोगी				तटस्थ	
२	होम स्टे पूर्वाधार विकास कार्यक्रम	५.००	०.००	५.००	५.००	५.४०	०.००	५.४०	०.००	६.०५	०.००	६.०५	०.००	१	P1	९	सहयोगी				तटस्थ	
३	होमस्टे तालिम कार्यक्रम	३.००	३.००	०.००	०.००	३.३०	३.३०	०.००	०.००	३.६३	३.६३	०.००	०.००	१	P1	९	सहयोगी				तटस्थ	
४	होमस्टे सभाव्यता अध्ययन कार्यक्रम (बडा न ८)	१.००	१.००	०.००	०.००	०.००	०.००	०.००	०.००	०.००	०.००	०.००	०.००	१	P2	९	तटस्थ				तटस्थ	



माथागढी गाउँपालिकाको त्रिवर्षीय मध्यमकालीन खर्च संरचना

क्र. सं	कार्यक्रम/आयोजना	आ.व. २०८१/८२ को विनियोजन				आ.व. २०८२/८३ को प्रक्षेपण				आ.व. २०८३/८४ को प्रक्षेपण								
		रु०	रु०	रु०	रु०	रु०	रु०	रु०	रु०	रु०	रु०	रु०	रु०	रु०				
क	शिक्षा (सशर्त संधीय सरकार)																	
१	संवैका लागि शिक्षा	१६८३.८९	१६८३.८९	०.००	०.००	१८५२.२८	१८५२.२८	०.००	०.००	१८५२.२८	१८५२.२८	०.००	०.००	२	PI	४	सहयोगी	तटस्थ
२	विद्यालय शिक्षा क्षेत्र योजना	४०३.६२	४०३.६२	०.००	०.००	४४३.९८	४४३.९८	०.००	०.००	४७५.९५	४७५.९५	०.००	०.००	२	PI	४	निर्दिष्ट	तटस्थ
३	नमुना विद्यालय तथा विशेष विद्यालयको भवन निर्माण तथा पूर्वाधार व्यवस्थापन	१००.००	०.००	१००.००	०.००	११०.००	११०.००	०.००	११०.००	१२९.००	१२९.००	०.००	०.००	२	PI	४	सहयोगी	तटस्थ
४	विद्यालय भवन निर्माण -विशेष अनुदान पूजित	१००.००	०.००	१००.००	०.००	११०.००	११०.००	०.००	११०.००	१२९.००	१२९.००	०.००	०.००	२	PI	४	तटस्थ	तटस्थ
	शिक्षा तर्फको केन्द्रिय अनुदान जम्मा	२२८७.५१	२०८७.५१	२००.००	२००.००	२५९६.२६	२२९६.२६	२२९६.२६	२२०.००	२५६९.४३	२३२७.४३	०.००	०.००	२३९६.२४	४९६.२४	४	तटस्थ	तटस्थ
ख	गाउँपालिकाको स्विकृत कार्यक्रम	३४४.००	३४४.००	०.००	०.००	३७८.४०	३७८.४०	३७८.४०	०.००	४९६.२४	४९६.२४	०.००	०.००	२	P2	४	तटस्थ	तटस्थ
१	पालिका स्तरीय परीक्षा संचालन तथा व्यावस्थापन	६.००	६.००	०.००	०.००	६.६०	६.६०	६.६०	०.००	७.२६	७.२६	०.००	०.००	२	P2	४	तटस्थ	तटस्थ
२	अभिभावक विहिन बालबालिकाका लागि शैक्षिक अभिभावकत्व प्रदान	६.००	६.००	०.००	०.००	६.६०	६.६०	६.६०	०.००	७.२६	७.२६	०.००	०.००	२	P1	४	सहयोगी	तटस्थ
३	शिक्षकहरुलाई ल्यापटप खरिद अनुदान	३.००	३.००	०.००	०.००	३.३०	३.३०	३.३०	०.००	३.६३	३.६३	०.००	०.००	२	P2	४	तटस्थ	तटस्थ
४	कक्षागत, तहगत र विषयगत आधारमा पालिका अनुदान शिक्षक व्यावस्थापन तथा तलबभत्ता	४०.००	४०.००	०.००	०.००	४४.००	४४.००	४४.००	०.००	४८.४०	४८.४०	०.००	०.००	२	P1	४	सहयोगी	तटस्थ







माध्यामी गाउँपालिकाको त्रिबिध मध्यमकालीन खर्च सरचना

क्र.स	कार्यक्रम/आयोजना	आ.व. २०८१/८२ को विनियोजन				आ.व. २०८२/८३ को प्रक्षेपण				आ.व. २०८३/८४ को प्रक्षेपण				सांकेतिकरण									
		किं.	किं.	किं.	किं.	किं.	किं.	किं.	किं.	किं.	किं.	किं.	किं.	किं.	किं.	किं.	किं.	किं.	किं.				
३१	सामुदायिक शिक्षा समिति गठन	२.००	२.००	०.००	०.००	२.२०	२.२०	०.००	०.००	२.४२	२.४२	०.००	०.००	२	P1	४	४	४	४	तटस्थ	तटस्थ	तटस्थ	तटस्थ
३२	शिक्षक लगवुकु/डायरी निर्माण र छपाई	३.००	३.००	०.००	०.००	३.३०	३.३०	०.००	०.००	३.६३	३.६३	०.००	०.००	२	P2	४	४	४	४	तटस्थ	तटस्थ	तटस्थ	तटस्थ
३३	प्रविधिक विद्यालय अनुदान	२.००	२.००	०.००	०.००	७.७०	७.७०	०.००	०.००	८.४७	८.४७	०.००	०.००	२	P1	४	४	४	४	तटस्थ	तटस्थ	तटस्थ	तटस्थ
३४	शैक्षिक क्यालेण्डर निर्माण	४.००	४.००	०.००	०.००	४.४०	४.४०	०.००	०.००	४.८४	४.८४	०.००	०.००	२	P1	४	४	४	४	तटस्थ	तटस्थ	तटस्थ	तटस्थ
३५	स्वानीय पाठ्यक्रम अध्यापक शिक्षक तालिम	२.००	२.००	०.००	०.००	२.२०	२.२०	०.००	०.००	२.४२	२.४२	०.००	०.००	२	P1	४	४	४	४	तटस्थ	तटस्थ	तटस्थ	तटस्थ
३६	स्वानीय पाठ्यक्रम शिक्षक निर्देशिका निर्माण र छपाई	५.००	५.००	०.००	०.००	५.५०	५.५०	०.००	०.००	६.०५	६.०५	०.००	०.००	२	P2	४	४	४	४	तटस्थ	तटस्थ	तटस्थ	तटस्थ
३७	माध्यमिक विद्यालयहरुमा छात्रावास व्यवस्थापन	६.००	६.००	०.००	०.००	६.६०	६.६०	०.००	०.००	७.२६	७.२६	०.००	०.००	२	P1	४	४	४	४	सहयोगी	तटस्थ	तटस्थ	तटस्थ
३८	प्र.अ.प्रोत्साहन भत्ता थप	४.००	४.००	०.००	०.००	४.४०	४.४०	०.००	०.००	४.८४	४.८४	०.००	०.००	२	P2	४	४	४	४	तटस्थ	तटस्थ	तटस्थ	तटस्थ
३९	विद्यालय ICT कार्यक्रम तथा व्यवस्थापन	५.००	५.००	०.००	०.००	५.५०	५.५०	०.००	०.००	६.०५	६.०५	०.००	०.००	२	P1	४	४	४	४	सहयोगी	तटस्थ	तटस्थ	तटस्थ
४०	विद्यार्थी मुल्याङ्कन/कार्य सन्वयिका छपाई कक्षा (१३)	३.००	३.००	०.००	०.००	३.३०	३.३०	०.००	०.००	३.६३	३.६३	०.००	०.००	२	P2	४	४	४	४	तटस्थ	तटस्थ	तटस्थ	तटस्थ
४१	वडा तहमा विद्यालय व्यवस्थापन कार्यक्रम	३२.००	३२.००	०.००	०.००	३४.२०	३४.२०	०.००	०.००	३८.७२	३८.७२	०.००	०.००	२	P2	४	४	४	४	तटस्थ	तटस्थ	तटस्थ	तटस्थ
	गाउँपालिकाको जम्मा	३४४.००	३४४.००	०.००	०.००	३७८.४०	३७८.४०	०.००	०.००	४१६.२४	४१६.२४	०.००	०.००										
	शिक्षा तर्फको जम्मा	२६३१.५१	२४३१.५१	२००.००	२००.००	२६७४.६६	२६७४.६६	२२०.००	२२०.००	२९८३.६७	२९८३.६७	२४२.०	२४२.०										
२	स्वास्थ्य																						
क	स्वास्थ्य (सशर्त संघीय सरकार)																						



माथगढी गाउँपालिकाको त्रिबिधिय मध्यमकालीन खर्च संरचना

क्र.स	कार्यक्रम/आयोजना	आ.व. २०८१/८२ को विनियोजन				आ.व. २०८२/८३ को प्रक्षेपण				आ.व. २०८३/८४ को प्रक्षेपण				सांकेतिकरण												
		रु०	रु०	रु०	रु०	रु०	रु०	रु०	रु०	रु०	रु०	रु०	रु०	रु०	रु०	रु०	रु०	रु०	रु०	रु०						
१	स्थायी कर्मचारीहरुको तलब, महीना भत्ता र पोषाक भत्ता	३१८.००	३१८.००	०.००	०.००	३४९.८०	३४९.८०	०.००	०.००	३४९.८०	३४९.८०	०.००	०.००	३४९.८०	३४९.८०	०.००	०.००	३४९.८०	३४९.८०	०.००	०.००	३	सहयोगी	२	तटस्थ	
२	आयुर्वेद सेवा कार्यक्रम (आयुर्वेद औषधालय)	५.५०	५.५०	०.००	०.००	६.०५	६.०५	०.००	०.००	६.६६	६.६६	०.००	०.००	६.६६	६.६६	०.००	०.००	६.६६	६.६६	०.००	०.००	३	तटस्थ	२	तटस्थ	
३	बहुक्षेत्रिय पोषण कार्यक्रम	२२.६०	२२.६०	०.००	०.००	२४.८६	२४.८६	०.००	०.००	२७.३५	२७.३५	०.००	०.००	२७.३५	२७.३५	०.००	०.००	२७.३५	२७.३५	०.००	०.००	३	निर्दिष्ट	२	तटस्थ	
४	परिवार कल्याण कार्यक्रम	३१.७६	३१.७६	०.००	०.००	३४.९४	३४.९४	०.००	०.००	३८.४३	३८.४३	०.००	०.००	३८.४३	३८.४३	०.००	०.००	३८.४३	३८.४३	०.००	०.००	३	निर्दिष्ट	२	तटस्थ	
५	महामारी रोग नियन्त्रण कार्यक्रम	२.४०	२.४०	०.००	०.००	२.६४	२.६४	०.००	०.००	२.९०	२.९०	०.००	०.००	२.९०	२.९०	०.००	०.००	२.९०	२.९०	०.००	०.००	३	सहयोगी	२	तटस्थ	
६	क्षय रोग नियन्त्रण कार्यक्रम	२.७९	२.७९	०.००	०.००	३.०७	३.०७	०.००	०.००	३.३८	३.३८	०.००	०.००	३.३८	३.३८	०.००	०.००	३.३८	३.३८	०.००	०.००	३	तटस्थ	२	तटस्थ	
७	नर्सिङ तथा सामाजिक सुरक्षा कार्यक्रम	१४.३६	१४.३६	०.००	०.००	१५.८०	१५.८०	०.००	०.००	१७.३८	१७.३८	०.००	०.००	१७.३८	१७.३८	०.००	०.००	१७.३८	१७.३८	०.००	०.००	३	निर्दिष्ट	२	तटस्थ	
८	स्वास्थ्य ब्यवस्थापन कार्यक्रम	२.३०	२.३०	०.००	०.००	२.५३	२.५३	०.००	०.००	२.७८	२.७८	०.००	०.००	२.७८	२.७८	०.००	०.००	२.७८	२.७८	०.००	०.००	३	सहयोगी	२	तटस्थ	
९	उपचारालमक सेवा कार्यक्रम	१२.०६	१२.०६	०.००	०.००	१३.२७	१३.२७	०.००	०.००	१४.५९	१४.५९	०.००	०.००	१४.५९	१४.५९	०.००	०.००	१४.५९	१४.५९	०.००	०.००	३	तटस्थ	२	तटस्थ	
१०	स्वास्थ्य क्षेत्र सुधार कार्यक्रम	१६.९३	१६.९३	०.००	०.००	१७.७४	१७.७४	०.००	०.००	१९.५१	१९.५१	०.००	०.००	१९.५१	१९.५१	०.००	०.००	१९.५१	१९.५१	०.००	०.००	३	तटस्थ	२	तटस्थ	
संघीय अनुदान (सशर्त चालु जम्मा)		४२७.९०	४२७.९०	०.००	०.००	४७०.६८	४७०.६८	०.००	०.००	४८२.७७	४८२.७७	०.००	०.००	४८२.७७	४८२.७७	०.००	०.००	४८२.७७	४८२.७७	०.००	०.००					
गाउँपालिकाको स्विकृत कार्यक्रम																										
१	स्वास्थ्य तर्फका करार कर्मचारी तलब भत्ता तथा पोषाक खर्च सहित	११२.००	११२.००	०.००	०.००	१२३.२०	१२३.२०	०.००	०.००	१२३.२०	१२३.२०	०.००	०.००	१२३.२०	१२३.२०	०.००	०.००	१२३.२०	१२३.२०	०.००	०.००	३	सहयोगी	२	तटस्थ	
२	विपन्न उपचार सहयोग कार्यक्रम	५.००	५.००	०.००	०.००	५.५०	५.५०	०.००	०.००	६.०५	६.०५	०.००	०.००	६.०५	६.०५	०.००	०.००	६.०५	६.०५	०.००	०.००	३	सहयोगी	२	तटस्थ	
३	उत्कृष्ट कार्य सम्पादन	१.००	१.००	०.००	०.००	१.१०	१.१०	०.००	०.००	१.२१	१.२१	०.००	०.००	१.२१	१.२१	०.००	०.००	१.२१	१.२१	०.००	०.००	३	सहयोगी	२	तटस्थ	



माथागढी गाउँपालिकाको त्रिवर्षीय मध्यमकालीन खर्च संरचना

क्र.स	कार्यक्रम/आयोजना	आ.व. २०८१/८२ को विनियोजन				आ.व. २०८२/८३ को प्रक्षेपण				आ.व. २०८३/८४ को प्रक्षेपण				सांकेतिकरण			
		किं	लि	कुल	विवरण	किं	लि	कुल	विवरण	किं	लि	कुल	विवरण	प्रकार	विवरण	प्रकार	विवरण
	गर्ने स्वास्थ्यकर्मी, स्वास्थ्य संस्था र म.स्वा.से.प्रोत्साहन																
४	महिला सा.स्वयंसेविका प्रोत्साहन तथा यातायात खर्च	७.५६	७.५६	८.३२	०.००	०.००	८.३२	०.००	०.००	९.१४	९.१४	०.००	०.००	P1	३	निर्दिष्ट	तटस्थ
५	महिला सा.स्वा.स्वयंसेविका स्वास्थ्यविमा कार्यक्रम ५० प्रतिशत गा.पा.अनुदान	१.२०	१.२०	१.३२	०.००	०.००	१.३२	०.००	०.००	१.४४	१.४४	०.००	०.००	P2	३	निर्दिष्ट	तटस्थ
६	महिला सा.स्वा.स्वयंसेविका संचार खर्च	१.५२	१.५२	१.६७	०.००	०.००	१.६७	०.००	०.००	१.६४	१.६४	०.००	०.००	P2	३	निर्दिष्ट	तटस्थ
७	म.सा.स्वा.स्वयंसेविका स्वैच्छिक अवकाश	१.५०	१.५०	१.६५	०.००	०.००	१.६५	०.००	०.००	१.६२	१.६२	०.००	०.००	P2	३	निर्दिष्ट	तटस्थ
८	महिला सामुदायिक स्वास्थ्य स्वयंसेविका रिफेसर तालिम कार्यक्रम तथा दिवस मनाउने समेत	१.००	१.००	१.१०	०.००	०.००	१.१०	०.००	०.००	१.२१	१.२१	०.००	०.००	P1	३	निर्दिष्ट	तटस्थ
९	बडा तथा स्वास्थ्य चौकीमा इन्टरनेट व्यवस्थापन	१.००	१.००	१.१०	०.००	०.००	१.१०	०.००	०.००	१.२१	१.२१	०.००	०.००	P2	३	तटस्थ	तटस्थ
१०	स्वास्थ्य चौकी मसलन्द खर्च (वार्ड अनुसार टुकाउने)	७.००	७.००	७.७०	०.००	०.००	७.७०	०.००	०.००	८.४७	८.४७	०.००	०.००	P1	३	तटस्थ	तटस्थ
११	मजदुर दुर्घटना विमा	३.००	३.००	३.३०	०.००	०.००	३.३०	०.००	०.००	३.६३	३.६३	०.००	०.००	P1	३	तटस्थ	तटस्थ
१२	घरघरमा स्वास्थ्यकर्मी	२.००	२.००	२.२०	०.००	०.००	२.२०	०.००	०.००	२.४२	२.४२	०.००	०.००	P2	३	सहयोगी	तटस्थ
१३	पोषण मैत्री स्वा.संस्था घोषणा	२.००	२.००	२.२०	०.००	०.००	२.२०	०.००	०.००	२.४२	२.४२	०.००	०.००	P1	३	सहयोगी	तटस्थ



क्र. स	कार्यक्रम/आयोजना	आ.व. २०८१/८२ को विनियोजन				आ.व. २०८२/८३ को प्रक्षेपण				आ.व. २०८३/८४ को प्रक्षेपण				सांश्रितकरण							
		रु०	रु०	रु०	रु०	रु०	रु०	रु०	रु०	रु०	रु०	रु०	रु०	रु०	रु०	रु०	रु०	रु०	रु०	रु०	रु०
१४	संस्थागत सुत्केरी प्रोत्साहन कार्यक्रम	९.००	९.००	०.००	०.००	९.९०	९.९०	०.००	०.००	१०.८९	१०.८९	०.००	०.००	२	P1	३	निर्दिष्ट	तटस्थ			
१५	विपन्न स्वास्थ्य विमा कार्यक्रम	२०.००	२०.००	०.००	०.००	२२.००	२२.००	०.००	०.००	२४.२०	२४.२०	०.००	०.००	२	P1	३	सहयोगी	तटस्थ			
१६	उपाध्यक्ष आमा सुरक्षा कार्यक्रम गर्भवतीलाई अण्डा र घरमा हरियो भण्डा	६.००	६.००	०.००	०.००	६.६०	६.६०	०.००	०.००	७.२६	७.२६	०.००	०.००	२	P1	३	निर्दिष्ट	तटस्थ			
१७	विभिन्न स्वास्थ्य शिविर	५.००	५.००	०.००	०.००	५.५०	५.५०	०.००	०.००	६.०५	६.०५	०.००	०.००	२	P2	३	सहयोगी	तटस्थ			
१८	घरमा शून्य सुत्केरी कार्यक्रम	२.००	२.००	०.००	०.००	२.२०	२.२०	०.००	०.००	२.४२	२.४२	०.००	०.००	२	P1	३	निर्दिष्ट	तटस्थ			
१९	खोप तथा गाउँघर क्लिनिक यातायात खर्च	२.००	२.००	०.००	०.००	२.२०	२.२०	०.००	०.००	२.४२	२.४२	०.००	०.००	२	P2	३	सहयोगी	तटस्थ			
२०	स्वास्थ्य संस्थाको लागी औषधी खरिद	२५.००	२५.००	०.००	०.००	२७.५०	२७.५०	०.००	०.००	३०.२५	३०.२५	०.००	०.००	२	P1	३	सहयोगी	तटस्थ			
२१	आयुर्वेद कार्यक्रम	३.००	३.००	०.००	०.००	३.३०	३.३०	०.००	०.००	३.६३	३.६३	०.००	०.००	२	P2	३	तटस्थ	तटस्थ			
२२	ल्यावको लागि सामागी तथा रिपेजेंट खरिद	५.००	५.००	०.००	०.००	५.५०	५.५०	०.००	०.००	६.०५	६.०५	०.००	०.००	२	P1	३	तटस्थ	तटस्थ			
२३	भ्याक्सिन तथा औषधी ढुवानी तथा रिप्याकिङ बर्थिङ सेन्टर लगायत गाउँपालिकाबाट संचालित कार्यक्रमहरूको अनुगमन, मुल्यांकन तथा समिक्षा	१.००	१.००	०.००	०.००	१.१०	१.१०	०.००	०.००	१.२१	१.२१	०.००	०.००	२	P1	३	तटस्थ	तटस्थ			
२४	गाउँपालिकाबाट संचालित कार्यक्रमहरूको अनुगमन, मुल्यांकन तथा समिक्षा	१.००	१.००	०.००	०.००	१.१०	१.१०	०.००	०.००	१.२१	१.२१	०.००	०.००	२	P2	३	सहयोगी	तटस्थ			
२५	HMIS Tools लगायत छपाई	३.००	३.००	०.००	०.००	३.३०	३.३०	०.००	०.००	३.६३	३.६३	०.००	०.००	२	P2	३	तटस्थ	तटस्थ			
२६	स्वास्थ्य कमी तथा म.स्वा. स्वयंसेविका अध्ययन अवलोकन भ्रमण	३.००	३.००	०.००	०.००	३.३०	३.३०	०.००	०.००	३.६३	३.६३	०.००	०.००	२	P2	३	निर्दिष्ट	तटस्थ			



माथागढी गाउँपालिकाको त्रिवर्षीय मध्यमकालीन खर्च संरचना

क्र.स	कार्यक्रम/आयोजना	आ.व. २०८१/८२ को वित्तियोजन				आ.व. २०८२/८३ को प्रक्षेपण				आ.व. २०८३/८४ को प्रक्षेपण				सांकेतिकरण				
		रु०	ला०	मु०	विविध	रु०	ला०	मु०	विविध	रु०	ला०	मु०	विविध	प्रकार	दिनांक	संकेत	विवरण	संकेत
२७	आत्महत्या न्यूनिकरण, नसर्ने रोग तथा मानसिक स्वास्थ्य कार्यक्रम खर्च	२.००	२.००	०.००	०.००	२.२०	२.२०	०.००	०.००	२.४२	२.४२	०.००	०.००	P1	३	३	तटस्थ	तटस्थ
२८	पोषण मेला	२.५०	२.५०	०.००	०.००	२.७५	२.७५	०.००	०.००	३.०३	३.०३	०.००	०.००	P2	३	३	सहयोगी	तटस्थ
२९	वर्धित सेक्टरका कर्मचारीहरुका लागि रात्रीकालिन सेवा भत्ता	२.००	२.००	०.००	०.००	२.२०	२.२०	०.००	०.००	२.४२	२.४२	०.००	०.००	P1	३	३	तटस्थ	तटस्थ
३०	स्वास्थ्य संस्था संचालन तथा व्यवस्थापन समिति अभिमुखीकरण	१.००	१.००	०.००	०.००	१.१०	१.१०	०.००	०.००	१.२१	१.२१	०.००	०.००	P2	३	३	तटस्थ	तटस्थ
३१	HIV संक्रमितहरुका लागि ART उपचार तथा पुनर्स्थापना कार्यक्रम	२.००	२.००	०.००	०.००	२.२०	२.२०	०.००	०.००	२.४२	२.४२	०.००	०.००	P1	३	३	सहयोगी	तटस्थ
३२	रक्तसंकलन केन्द्र संचालन अनुदान	५.००	५.००	०.००	०.००	५.५०	५.५०	०.००	०.००	६.०५	६.०५	०.००	०.००	P1	३	३	तटस्थ	तटस्थ
३३	बडा तहमा स्वास्थ्य व्यवस्थापन कार्यक्रम	६.२०	६.२०	०.००	०.००	६.६०	६.६०	०.००	०.००	६.६०	६.६०	०.००	०.००	P2	३	३	सहयोगी	तटस्थ
	गाउँपालिका तर्फको जम्मा	२५१.४८	२५१.४८	०.००	०.००	२७७.८१	२७७.८१	०.००	०.००	२९३.२७	२९३.२७	०.००	०.००					
	स्वास्थ्य तर्फको जम्मा	६७९.३८	६७९.३८	०.००	०.००	७४८.४९	७४८.४९	०.००	०.००	७७९.०४	७७९.०४	०.००	०.००					
३	लैशिक समानता तथा सामाजिक समावेशीकरण																	
क	महिला	१९.२५	१९.२५	०.००	०.००	२१.००	२१.००	०.००	०.००	२२.००	२२.००	०.००	०.००					
१	महिला सशक्तीकरण तथा उच्चमीलता विकास कार्यक्रम	१०.००	१०.००	०.००	०.००	११.००	११.००	०.००	०.००	१२.००	१२.००	०.००	०.००	P1	५	५	निर्दिष्ट	तटस्थ



१२७

क्र. स	कार्यक्रम/आयोजना	आ.व. २०८१/८२ को विनियोजन				आ.व. २०८२/८३ को प्रक्षेपण				आ.व. २०८३/८४ को प्रक्षेपण				सांकेतिकरण								
		रु०	रु०	रु०	रु०	रु०	रु०	रु०	रु०	रु०	रु०	रु०	रु०	रु०	रु०	रु०	रु०	रु०	रु०	रु०	रु०	रु०
२	विभिन्न अभियान, प्रतियोगिता तथा दिवस संचालन	६.००	६.००	०.००	०.००	६.००	६.००	०.००	०.००	६.००	६.००	०.००	०.००	६.००	६.००	०.००	०.००	०.००	२	५	निर्दिष्ट	तटस्थ
३	मागमा आधारित विविध कार्यक्रम	३.२५	३.२५	०.००	०.००	४.५०	४.५०	०.००	०.००	४.५०	४.५०	०.००	०.००	४.५०	४.५०	०.००	०.००	०.००	२	५	निर्दिष्ट	तटस्थ
ख	जेष्ठ नागरिक	४.२५	४.२५	०.००	०.००	४.५०	४.५०	०.००	०.००	४.५०	४.५०	०.००	०.००	४.५०	४.५०	०.००	०.००	०.००	२	५	सहयोगी	तटस्थ
१	ज्येष्ठ नागरिक सुरक्षण तथा सम्मान कार्यक्रम	२.५०	२.५०	०.००	०.००	२.५०	२.५०	०.००	०.००	२.५०	२.५०	०.००	०.००	२.५०	२.५०	०.००	०.००	०.००	२	५	सहयोगी	तटस्थ
२	मागमा आधारित विविध कार्यक्रम	१.७५	१.७५	०.००	०.००	२.००	२.००	०.००	०.००	२.००	२.००	०.००	०.००	२.००	२.००	०.००	०.००	०.००	२	५	सहयोगी	तटस्थ
ग	अपाङ्गता	३.२५	३.२५	०.००	०.००	४.५०	४.५०	०.००	०.००	४.५०	४.५०	०.००	०.००	४.५०	४.५०	०.००	०.००	०.००	२	५	सहयोगी	तटस्थ
१	अपाङ्गता भएका व्यक्ति सशक्तिकरण कार्यक्रम	२.५०	२.५०	०.००	०.००	२.५०	२.५०	०.००	०.००	२.५०	२.५०	०.००	०.००	२.५०	२.५०	०.००	०.००	०.००	२	५	सहयोगी	तटस्थ
२	मागमा आधारित कार्यक्रम (७)	०.७५	०.७५	०.००	०.००	२.००	२.००	०.००	०.००	२.००	२.००	०.००	०.००	२.००	२.००	०.००	०.००	०.००	२	५	सहयोगी	तटस्थ
घ	बालबालिका	२०.३०	२०.३०	०.००	०.००	२७.००	२७.००	०.००	०.००	२७.००	२७.००	०.००	०.००	२७.००	२७.००	०.००	०.००	०.००	२	५	निर्दिष्ट	तटस्थ
१	बाल विकास कोष स्थापना तथा परिचालन	०.००	०.००	०.००	०.००	५.००	५.००	०.००	०.००	५.००	५.००	०.००	०.००	५.००	५.००	०.००	०.००	२	५	निर्दिष्ट	तटस्थ	
२	बालमैत्री स्थानीय शासन प्रवर्द्धन कार्यक्रम	२०.००	२०.००	०.००	०.००	२०.००	२०.००	०.००	०.००	२०.००	२०.००	०.००	०.००	२०.००	२०.००	०.००	०.००	२	५	निर्दिष्ट	तटस्थ	
३	मागमा आधारित विविध कार्यक्रम	०.३०	०.३०	०.००	०.००	२.००	२.००	०.००	०.००	२.००	२.००	०.००	०.००	२.००	२.००	०.००	०.००	२	५	निर्दिष्ट	तटस्थ	
ङ	आदिवासी, जनजाती तथा दलित/उत्पीडित वर्ग उत्थान	११.२५	११.२५	०.००	०.००	१३.५०	१३.५०	०.००	०.००	१३.५०	१३.५०	०.००	०.००	१३.५०	१३.५०	०.००	०.००	२	५	सहयोगी	तटस्थ	
१	आदिवासी जनजाती सशक्तिकरण तथा क्षमता विकास कार्यक्रम	४.००	४.००	०.००	०.००	५.००	५.००	०.००	०.००	५.००	५.००	०.००	०.००	५.००	५.००	०.००	०.००	२	५	सहयोगी	तटस्थ	
२	आदिवासी जनजाती लक्षित कार्यक्रम (	०.७५	०.७५	०.००	०.००	१.००	१.००	०.००	०.००	१.००	१.००	०.००	०.००	१.००	१.००	०.००	०.००	२	५	सहयोगी	तटस्थ	





माथागढी गाउँपालिकाको विवर्षीय मध्यमकालीन बर्ष संरचना

क्र.स	कार्यक्रम/आयोजना	आ.व. २०८१/८२ को विनियोजन				आ.व. २०८२/८३ को प्रक्षेपण				आ.व. २०८३/८४ को प्रक्षेपण				साञ्चेतिकरण					
		कुं	कि	कुं	वि	कुं	वि	कुं	वि	कुं	वि	कुं	वि	कुं	वि	कुं	वि	कुं	वि
५	संस्कृति प्रवर्द्धन																		
१	मगर एकता दिवस आयोजना	३.००	३.००	०.००	०.००	३.००	३.००	०.००	०.००	४.००	४.००	०.००	०.००	४.००	४.००	०.००	०.००	५	तटस्थ
२	माथागढी लोक प्रतिभा कार्यक्रम	४.००	४.००	०.००	०.००	४.५०	४.५०	०.००	०.००	४.५०	४.५०	०.००	०.००	४.५०	४.५०	०.००	०.००	५	सहयोगी
३	सांस्कृतिक संग्राहलय व्यवस्थापन	५.००	५.००	०.००	०.००	५.००	५.००	०.००	०.००	५.००	५.००	०.००	०.००	५.००	५.००	०.००	०.००	५	तटस्थ
४	विभिन्न मठ, मन्दिर तथा सांस्कृतिक धरोहरहरूको संरक्षण तथा व्यवस्थापन	१९.००	१९.००	०.००	०.००	२०.००	२०.००	०.००	०.००	२१.००	२१.००	०.००	०.००	२१.००	२१.००	०.००	०.००	५	तटस्थ
	संस्कृति प्रवर्द्धन तर्फको जम्मा	३१.००	३१.००	०.००	०.००	३१.५०	३१.५०	०.००	०.००	३३.५०	३३.५०	०.००	०.००	३३.५०	३३.५०	०.००	०.००		
६	सामाजिक सुरक्षा तथा सामाजिक परिचालन कार्यक्रम	३४.९०	३४.९०	०.००	०.००	३६.५९	३६.५९	०.००	०.००	३८.५५	३८.५५	०.००	०.००	३८.५५	३८.५५	०.००	०.००		
१	गरिबसंग विरवेश्वर कार्यक्रम (सशर्त संघीय सरकार(चालु)	१६.९०	१६.९०	०.००	०.००	१८.५९	१८.५९	०.००	०.००	२०.५५	२०.५५	०.००	०.००	२०.५५	२०.५५	०.००	०.००	१	सहयोगी
२	खानीबाट प्राप्त CSR रकम अनुदान कार्यक्रम	१५.००	१५.००	०.००	०.००	१५.००	१५.००	०.००	०.००	१५.००	१५.००	०.००	०.००	१५.००	१५.००	०.००	०.००	१	सहयोगी
३	बस्ती स्तरमा सामाजिक सुरक्षा भत्ता वितरण कार्यक्रम	३.००	३.००	०.००	०.००	३.००	३.००	०.००	०.००	३.००	३.००	०.००	०.००	३.००	३.००	०.००	०.००	१	तटस्थ
	सामाजिक विकास तर्फको जम्मा	३५४६.२९	३२९७.७९	२४८.५०	२४८.५०	३९०६.७४	३६३२.७४	२७४.००	२७४.००	४०४१.६६	३७३६.६६	३०५.०	३०५.०	४०४१.६६	३७३६.६६	३०५.०	३०५.०		
पूर्वाधार विकास																			
१	सडक तथा यातायात																		

१३०





माथागढी गाउँपालिकाको त्रिवर्षीय मध्यमकालीन खर्च सरचना

क्र.स	कार्यक्रम/आयोजना	आ.व. २०८१/८२ को विनियोजन				आ.व. २०८२/८३ को प्रक्षेपण				आ.व. २०८३/८४ को प्रक्षेपण				सांकेतिकरण										
		रु०	रु०	रु०	रु०	रु०	रु०	रु०	रु०	रु०	रु०	रु०	रु०	रु०	रु०	रु०	रु०	रु०						
ख	योजनाहरू मध्ये पालिकाको प्राथमिकता अनुसार)																							
ख	वडा स्तरीय खानेपानी तथा सरसफाई योजनाहरू (अनुसूचि ३ मा समावेश योजनाहरू मध्ये वडाको प्राथमिकता अनुसार)	४४.००	०.००	४४.००	०.००	४३.००	०.००	४३.००	०.००	४३.००	०.००	४३.००	०.००	४५.००	०.००	४५.००	०.००	३	६	६	सहयोगी	सांन्दिभिक		
ग	सार्वजनिक शौचालय निर्माण तथा व्यवस्थापन	७.००	०.००	७.००	०.००	७.००	०.००	७.००	०.००	७.००	०.००	७.००	०.००	१०.००	०.००	१०.००	०.००	३	६	६	सहयोगी	सांन्दिभिक		
घ	स्विकृत कार्यविधि बमोजिम NWASH MIS अद्यावधिक गर्ने (नेपाल सरकार सशर्त अनुदान)	१.००	१.००	०.००	०.००	१.००	१.००	१.००	१.००	१.००	०.००	१.००	१.००	१.००	०.००	१.००	०.००	३	६	६	सहयोगी	सांन्दिभिक		
३	खानेपानी तथा सरसफाई तर्फको जम्मा	१६.५०	३.००	१९.५०	०.००	१०९.००	३.००	१०६.००	०.००	१०६.००	०.००	११९.००	३.००	११६.००	०.००	११९.००	०.००							
क	सिंचाई																							
क	पालिका स्तरीय सिंचाई योजनाहरू (अनुसूचि २ मा समावेश योजनाहरू मध्ये पालिकाको प्राथमिकता अनुसार)	२१.००	०.००	२१.००	०.००	२३.००	०.००	२३.००	०.००	२३.००	०.००	२६.००	०.००	२६.००	०.००	२६.००	०.००	३	२	२	सहयोगी	सांन्दिभिक		
ख	वडा स्तरीय सिंचाई योजनाहरू (अनुसूचि ३ मा समावेश योजनाहरू मध्ये वडाको प्राथमिकता अनुसार)	२४.५०	०.००	२४.५०	०.००	२५.००	०.००	२५.००	०.००	२५.००	०.००	२५.००	०.००	२५.००	०.००	२५.००	०.००	३	२	२	सहयोगी	सांन्दिभिक		



क्र.स	कार्यक्रम/आयोजना	आ.व. २०८१/८२ को विनियोजन				आ.व. २०८२/८३ को प्रक्षेपण				आ.व. २०८३/८४ को प्रक्षेपण				साङ्केतिकरण					
		रु.	रु.	रु.	रु.	रु.	रु.	रु.	रु.	रु.	रु.	रु.	रु.	रु.	रु.	रु.	रु.	रु.	रु.
४	सिचाई तर्फको जम्मा	४५.५०	०.००	४५.५०	०.००	४५.००	०.००	४५.००	०.००	४९.००	०.००	४९.००	०.००						
	भवन तथा सहरी विकास																		
	सामुदायिक भवन निर्माण	१३.५०	०.००	१३.५०	०.००	१५.००	०.००	१५.००	०.००	२०.००	०.००	२०.००	०.००	३	११	सहयोगी			तटस्थ
	प्रशासकिय भवन निर्माण	२००.००	०.००	२००.००	०.००	२५०.००	०.००	२५०.००	०.००	२५०.००	०.००	२५०.००	०.००	३	११	तटस्थ			तटस्थ
	समाहल भवन निर्माण	३०.००	०.००	३०.००	०.००	०.००	०.००	०.००	०.००	०.००	०.००	०.००	०.००	३	११	तटस्थ			तटस्थ
घ	विभिन्न विद्यालय भवनहरुको मर्मत सुधार (प्राथमिकताको आधारमा)	२५.००	०.००	२५.००	०.००	३०.००	०.००	३०.००	०.००	५०.००	०.००	५०.००	०.००	३	११	तटस्थ			तटस्थ
५	भवन निर्माण तर्फको जम्मा	२६८.५०	०.००	२६८.५०	०.००	२९५.००	०.००	२९५.००	०.००	३२०.००	०.००	३२०.००	०.००						
	नदी तथा पहिरो नियन्त्रण																		
	नदी तथा पहिरो नियन्त्रण योजनाहरु ( अनुसूचि २ मा समावेश योजनाहरु मध्ये प्राथमिकता अनुसार)	७.५०	०.००	७.५०	०.००	१८.५०	०.००	१८.५०	०.००	२९.००	०.००	२९.००	०.००	३	१५	तटस्थ			सान्दर्भिक
	नदी तथा पहिरो नियन्त्रण तर्फको	७.५०	०.००	७.५०	०.००	१८.५०	०.००	१८.५०	०.००	२९.००	०.००	२९.००	०.००						
	विद्युत तथा उर्जा																		
६	दमार विद्युत व्यवस्थापन ३ नं	४.००	०.००	४.००	०.००	४.००	०.००	४.००	०.००	३.००	०.००	३.००	०.००	३	७	तटस्थ			सान्दर्भिक
	विद्युत पोल व्यवस्थापन ६ नं	३.००	०.००	३.००	०.००	३.००	०.००	३.००	०.००	३.००	०.००	३.००	०.००	३	७	तटस्थ			सान्दर्भिक
	सडक बलि व्यवस्थापन	१०.००	०.००	१०.००	०.००	१२.००	०.००	१२.००	०.००	१५.००	०.००	१५.००	०.००	३	७	सहयोगी			सान्दर्भिक
	विद्युत पूर्वाधार मर्मत समार (पालिकातहमा)	३.००	०.००	३.००	०.००	४.००	०.००	४.००	०.००	५.००	०.००	५.००	०.००	३	७	तटस्थ			सान्दर्भिक

  
  
 १३३



माथागढी गाउँपालिकाको त्रिवर्षीय मध्यमकालीन खर्च सरचना

क्र. स	आ.व. २०८१/८२ को विनियोजन				आ.व. २०८२/८३ को प्रक्षेपण				आ.व. २०८३/८४ को प्रक्षेपण				सांकेतिकरण						
	रु०	रु०	रु०	रु०	रु०	रु०	रु०	रु०	रु०	रु०	रु०	रु०	रु०	रु०	रु०	रु०	रु०	रु०	रु०
	१.००	०.००	१.००	०.००	१.००	०.००	१.००	०.००	१.००	०.००	१.००	०.००	१.००	०.००	१.००	०.००	१.००	०.००	१.००
वडा तहमा विद्युत व्यवस्थापन	२१.००	०.००	२१.००	०.००	२४.००	०.००	२४.००	०.००	२४.००	०.००	२४.००	०.००	२७.००	०.००	२७.००	०.००	२७.००	०.००	२७.००
विद्युत तथा उर्जा तर्फको जम्मा	२२.००	०.००	२२.००	०.००	२५.००	०.००	२५.००	०.००	२५.००	०.००	२५.००	०.००	२८.००	०.००	२८.००	०.००	२८.००	०.००	२८.००
७ सूचना एवं संचार जनतासंग माथागढी सूचना एवं संचार तर्फको जम्मा	५.००	५.००	५.००	५.००	५.००	५.००	५.००	५.००	५.००	५.००	५.००	५.००	५.००	५.००	५.००	५.००	५.००	५.००	५.००
पूर्वाधार तर्फको जम्मा	९७९.५०	५.००	९७९.५०	०.००	१०७९.५०	१०.००	१०९९.५०	०.००	१०९९.५०	०.००	१११९.५०	०.००	११५४.५०	०.००	११५४.५०	०.००	११५४.५०	०.००	११५४.५०
वन, वातावरण तथा विपद व्यवस्थापन																			
क वन तथा हरियाली वन नर्सरी व्यवस्थापन तथा वृक्षारोपण कार्यक्रम	५.००	५.००	५.००	५.००	५.००	५.००	५.००	५.००	५.००	५.००	५.००	५.००	५.००	५.००	५.००	५.००	५.००	५.००	५.००
आगलागीको जोखिम रहेका क्षेत्रको पहिचान, नवसांकन तथा फायरलाईन निर्माण काय (सामुदायिक वन सगको सहकार्य)	०.००	०.००	०.००	०.००	३.००	३.००	३.००	३.००	३.००	३.००	३.००	३.००	३.००	३.००	३.००	३.००	३.००	३.००	३.००
जडिबुटी प्रबर्द्धन कार्यक्रम (सामुदायिक वनहरुमा)	०.००	०.००	०.००	०.००	४.००	४.००	४.००	४.००	४.००	४.००	४.००	४.००	४.००	४.००	४.००	४.००	४.००	४.००	४.००
ख वातावरण व्यवस्थापन वातावरण संरक्षण सम्बन्धी सचेतना कार्यक्रम ।	१०.००	१०.००	१०.००	१०.००	१९.००	१९.००	१९.००	१९.००	१९.००	१९.००	१९.००	१९.००	१९.००	१९.००	१९.००	१९.००	१९.००	१९.००	१९.००
फोहरमैला व्यवस्थापन (पालिका तह)	१०.००	१०.००	१०.००	१०.००	१०.००	१०.००	१०.००	१०.००	१०.००	१०.००	१०.००	१०.००	१०.००	१०.००	१०.००	१०.००	१०.००	१०.००	१०.००

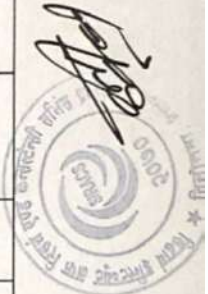



माथागढी गाउँपालिकाको त्रिवर्षीय मध्यमकालीन खर्च संरचना

क्र.स	कार्यक्रम/आयोजना	आ.व. २०८१/८२ को विलियोजन				आ.व. २०८२/८३ को प्रक्षेपण				आ.व. २०८३/८४ को प्रक्षेपण				सांकेतिकरण				
		कुल	वित्त	मुफ्तगत	विविध	कुल	वित्त	मुफ्तगत	विविध	कुल	वित्त	मुफ्तगत	विविध	रकम	प्रकार	विवरण	वर्ग	
४	कार्यक्रम जनप्रतिनिधिहरू तथा कर्मचारीहरूको लागि तालिम तथा क्षमता विकास कार्यक्रम	१७.००	१७.००	०.००	०.००	१२.००	०.००	०.००	०.००	१४.००	०.००	०.००	०.००	५	P1	१६	सहयोगी	तटस्थ
५	भौतिक उपकरण व्यवस्थापन (फर्निचर तथा मेसिनरी औजार)	३०.००	०.००	३०.००	०.००	३५.००	३५.००	०.००	०.००	४०.००	४०.००	०.००	०.००	५	P1	१६	तटस्थ	तटस्थ
६	पत्रपत्रिका, छपाई तथा सूचना प्रकाशन सम्बन्धी कार्य	१५.००	१५.००	०.००	०.००	१८.००	०.००	०.००	०.००	२०.००	०.००	०.००	०.००	५	P2	१६	तटस्थ	तटस्थ
७	न्याय प्रणाली	५.००	५.००	०.००	०.००	६.००	६.००	०.००	०.००	६.००	६.००	०.००	०.००					
१	न्यायिक समिति/पदाधिकारी, मेलमिलापकर्ता तथा कर्मचारीहरूको क्षमता अभिवृद्धि कार्यक्रम ।	५.००	५.००	०.००	०.००	५.००	५.००	०.००	०.००	५.००	५.००	०.००	०.००	५	P1	१६	सहयोगी	तटस्थ
२	स्थानीय स्तरमा कानूनी सचेतना कार्यक्रम सञ्चालन	०.००	०.००	०.००	०.००	१.००	१.००	०.००	०.००	१.००	१.००	०.००	०.००	५	P2	१६	सहयोगी	तटस्थ
ग	नबिनतम प्रविधिको प्रयोग	२३.००	२३.००	०.००	०.००	२५.००	२५.००	०.००	०.००	२५.००	२५.००	०.००	०.००					
१	विद्युतीय शासन प्रवर्द्धन कार्यक्रम (विभिन्न सफ्टवेयरको अपडेट, निर्माण तथा संचालन)	१८.००	१८.००	०.००	०.००	२०.००	२०.००	०.००	०.००	२०.००	२०.००	०.००	०.००	५	P1	१६	तटस्थ	तटस्थ
२	गाउँपालिका तथा वडा कार्यालयमा संचार तथा इन्टरनेट व्यवस्थापन कार्य /नेटवर्किङ ।	५.००	५.००	०.००	०.००	५.००	५.००	०.००	०.००	५.००	५.००	०.००	०.००	५	P2	१६	तटस्थ	तटस्थ





ख) आ.व २०८१/८२ को लागि गाउँपालिकाबाट प्रस्तावित केही कार्यक्रमहरूको विवरण

१. कृषि विकास

क) कार्यक्रम सञ्चालनमा कृषकलाई अनुदान

- उत्पादनमा आधारित कृषि अनुदान कार्यक्रम, राजश्व बाँडफाँड रु १४ लाख
- प्लास्टिक पोखरी निर्माणमा अनुदान कार्यक्रम, राजश्व बाँडफाँड रु ४ लाख
- कृषि यान्त्रिकरण अनुदान, समानिकरण अनुदान रु ३० लाख
- बाली विमा अनुदान कार्यक्रम, राजश्व बाँडफाँड रु ३ लाख
- हिउदे तरकारी विउबिजन अनुदान, राजश्व बाँडफाँड रु ४ लाख
- लहरेवाली तरकारी विउबिजन अनुदान, राजश्व बाँडफाँड रु ३ लाख

ख) एक गाउँ एक उत्पादन कार्यक्रम तर्फका योजनाहरू

- तरकारी उत्पादन, राजश्व बाँडफाँड रु ३ लाख
- आलु उत्पादन, राजश्व बाँडफाँड रु ५ लाख
- धनियाँ उत्पादन, राजश्व बाँडफाँड रु ३ लाख
- खुर्सानी उत्पादन, राजश्व बाँडफाँड रु ३ लाख

२. पशु विकास

क) भकारी सुधार तथा खोर निर्माण तर्फका योजनाहरू

- बाखाको खोर निर्माण, समानिकरण अनुदान रु ५ लाख
- बड्गुरको खोर निर्माण, समानिकरण अनुदान रु ४ लाख
- गोठ खोर तथा भकारी सुधार कार्यक्रम, समानिकरण अनुदान रु ४ लाख
- ट्रेमिज निर्माण कार्यक्रम, राजश्व बाँडफाँड रु ५० हजार

ख) विभिन्न तालिम सञ्चालन तर्फका योजनाहरू

- आवश्यकताको आधारमा गाई, भैसी, बाखा, बंगुर, कुखुरा, माछा पालन तालिम कार्यक्रम, राजश्व बाँडफाँड रु ५ लाख
- पशुपन्छीको दाना बनाउने तालिम, राजश्व बाँडफाँड रु १लाख
- हे र साईलेज बनाउने तालिम कार्यक्रम, राजश्व बाँडफाँड रु १ लाख

ग) विभिन्न औषधी, विउ तथा उपकरण खरिद तर्फका कार्यक्रमहरू

- पशुपन्छी भ्याक्सिन तथा भ्याक्सिनेटर लजिस्टिक खरिद कार्यक्रम, राजश्व बाँडफाँड रु १ लाख
- ए.आई तथा नाईट्रोजन खरिद, राजश्व बाँडफाँड रु २ लाख
- घाँसको विउ खरिद कार्यक्रम, राजश्व बाँडफाँड रु ३ लाख
- ल्याव उपकरण खरिद कार्यक्रम, राजश्व बाँडफाँड रु ६ लाख

३. शिक्षा

केन्द्रिय अनुदान तर्फका क्रियाकलापहरू

क्र.स	कार्यक्रम/आयोजना	संघीय सरकार (रकम रु लाखमा)					जम्मा
		सशर्त चालु	सशर्त पूजिगत	विशेष अनुदान	बैदेशिक अनुदान	बैदेशिक ऋण	
क	शिक्षा						
१	सबैका लागि शिक्षा	१६८३.८९	०.००	०.००	०.००	०.००	१६८३.८९
१.१	आधारभूत तहका स्वीकृत दरवन्दीका शिक्षक, राहत अनुदान शिक्षकका लागि तलब भत्ता अनुदान (विशेष शिक्षा परिषद अन्तरगतका शिक्षक र	१२८४.४६	०.००	०.००	०.००	०.००	१२८४.४६

१४०



माथागढी गाउँपालिकाको त्रिवर्षीय मध्यमकालीन खर्च संरचना

क्र.स	कार्यक्रम/आयोजना	संघीय सरकार (रकम रु लाखमा)					जम्मा
		सशर्त चालु	सशर्त पूजिगत	विशेष अनुदान	वैदेशिक अनुदान	वैदेशिक ऋण	
	कर्मचारीहरु समेत)						
१.२	माध्यमिक तहका स्वीकृत दरवन्दीका शिक्षक, राहत अनुदान शिक्षक लागि तलब भत्ता अनुदान (विशेष शिक्षा परिषद अन्तरगतका शिक्षक र कर्मचारी, प्राविधिक धारका प्रशिक्षक समेत)	३९९.४३	०.००	०.००	०.००	०.००	३९९.४३
२	विद्यालय शिक्षा क्षेत्र योजना	२९०.६२	०.००	०.००	४८.००	६५.००	४०३.६२
२.१	प्रारम्भिक बाल विकास सहजकर्ताहरुको पारिश्रमिक तथा विद्यालय कर्मचारी व्यवस्थापन अनुदान	८६.३५	०.००	०.००	१५.००	१९.००	१२०.३५
२.२	सार्वजनिक विद्यालयका विद्यार्थीहरुका लागि निशुल्क पाठ्यपुस्तक अनुदान ।	२३.०२	०.००	०.००	४.००	५.००	३२.०२
२.३	तोकिएका विद्यार्थीको दिवा खाजाका लागि विद्यालयलाई अनुदान	४५.२१	०.००	०.००	७.००	१०.००	६२.२१
२.४	विद्यालय सञ्चालन तथा व्यवस्थापन अनुदान	२०.२५	०.००	०.००	३.००	५.००	२८.२५
२.५	शैक्षिक पहुँचका लागि अनौपचारिक तथा वैकल्पिक शिक्षा कार्यक्रम	८.००	०.००	०.००	१.००	२.००	११.००
२.६	विद्यालयमा शैक्षिक गुणस्तर सुदृढीकरण एवं कार्य सम्पादनमा आधारित प्रोत्साहन अनुदान	१५.५०	०.००	०.००	३.००	३.००	२१.५०
२.७	सामुदायिक विद्यालयका छात्राहरुलाई निशुल्क स्यानिटरी प्याड व्यवस्थापन ।	८.७८	०.००	०.००	२.००	२.००	१२.७८
२.८	शैक्षिक सुशासनका लागि सस्थागत क्षमता विकास, विद्यार्थी परीक्षण मूल्याङ्कन, शिक्षक मेन्टरिङ तथा विद्यालय सुपरिवेक्षण ।	९.०७	०.००	०.००	१.००	२.००	१२.०७
२.९	विपदको समयमा सिकाइ निरन्तरताका सिकाइ आपुरण तथा द्रुत सिकाइ योजना (ReAL) कार्यान्वयन	३.००	०.००	०.००	०.००	१.००	४.००
२.१०	विपन्न लक्षित छात्रवृत्तिका लागि छनौट भएका (कक्षा ६-१२ अध्ययनरत) विद्यार्थीका लागि छात्रवृत्ति	४.३७	०.००	०.००	१.००	१.००	६.३७
२.११	माध्यमिक तह कक्षा (९-१०) मा अंग्रेजी, गणित र विज्ञान विषयमा शिक्षण सहयोग अनुदान	३८.०२	०.००	०.००	६.००	८.००	५२.०२
२.१२	आधारभूत तह कक्षा (६-८) मा अंग्रेजी, गणित र विज्ञान विषयमा शिक्षण सहयोग अनुदान	२.६१	०.००	०.००	१.००	१.००	४.६१



क्र.स	कार्यक्रम/आयोजना	संघीय सरकार (रकम रु लाखमा)					जम्मा
		सशर्त चालु	सशर्त पूजिगत	विशेष अनुदान	बैदेशिक अनुदान	बैदेशिक ऋण	
२.१३	प्रति विद्यार्थी लागतका आधारमा सिकाइ सामग्री तथा डिजिटल सिकाइ सामग्री व्यवस्थाका लागि विद्यालयलाई अनुदान	२०.३३	०.००	०.००	३.००	५.००	२८.३३
२.१४	सार्वजनिक विद्यालयमा अध्ययनरत विद्यार्थीहरूका लागि छात्रवृत्ति (आवासीय तथा गैरआवासीय)	६.११	०.००	०.००	१.००	१.००	८.११
३	केन्द्रबाट छनोट भएका नमुना विद्यालय तथा विशेष विद्यालयको भवन निर्माण तथा पुर्वाधार व्यवस्थापन	०.००	७२.००	०.००	१२.००	१६.००	१००.००
४	किसान मा.वि.भवन निर्माण	०.००	०.००	१००.००	०.००	०.००	१००.००
	<b>जम्मा केन्द्रिय अनुदान</b>	<b>१९७४.५१</b>	<b>७२.००</b>	<b>१००.००</b>	<b>६०.००</b>	<b>८१.००</b>	<b>२२८७.५१</b>

४. स्वास्थ्य

स्वास्थ्य क्षेत्रको केन्द्रिय अनुदान तर्फका क्रियाकलापहरू

क्र.स	कार्यक्रम/आयोजना	संघीय सरकार (रकम रु लाखमा)					जम्मा
		सशर्त चालु	सशर्त पूजिगत	विशेष अनुदान	बैदेशिक अनुदान	बैदेशिक ऋण	
१	स्थायी कर्मचारीहरूको तलव, महगी भत्ता र पोषाक भत्ता	३१८.००	०.००	०.००	०.००	०.००	३१८.००
२	आयुर्वेद सेवा कार्यक्रम (आयुर्वेद औषधालय)	५.५०	०.००	०.००	०.००	०.००	५.५०
३	बहुक्षेत्रिय पोषण कार्यक्रम	०.६०	०.००	०.००	२१.००	०.००	२१.००
३.१	पोषण मैत्री स्थानीय शासन कार्यक्रम	०.००	०.००	०.००	१३.००	०.००	१३.००
३.२	सुनौलोहजार दिनका विपन्न महिलाको पोषण सुधारका लागि आय आर्जन अनुदान	०.२५	०.००	०.००	६.००	०.००	६.२५
३.३	बहुक्षेत्रिय पोषण कार्यक्रमका पोषण सहजकर्ताको पारिश्रमिक	०.३५	०.००	०.००	३.००	०.००	३.३५
४	<b>परिवार कल्याण कार्यक्रम</b>						
४.१	प्रजनन रुग्णता स्वास्थ्य सेवा	२.९५	०.००	०.००	०.००	०.००	२.९५
४.२	परिवार योजना सेवा	०.७८	०.००	०.००	०.००	०.००	०.७८
४.३	किशोरकिशोरी स्वास्थ्य सेवा	०.८४	०.००	०.००	०.००	०.००	०.८४
४.४	पोषण कार्यक्रम	५.२८	०.००	०.००	०.००	०.००	५.२८
४.५	स्थानिय तह तर्फ मातृ तथा नवशिशु कार्यक्रम अन्तर्गत आमा सुरक्षा, गर्भवती उत्प्रेरणा सेवा, रक्तसंचार, न्यानो भोला, निशुल्क गर्भपतन र नवजात शिशुको निशुल्क उपचार	७.००	०.००	०.००	०.००	०.००	७.००
४.६	स्थानिय तह मार्फत मातृ तथा नवशिशु कार्यक्रम सन्चालन	७.६४	०.००	०.००	०.००	०.००	७.६४
४.७	एच्.पि.भि खोप अभियान तथा नियमित खोपमा सुरुवातको लागि कार्यक्रम संचालन तथा	३.४२	०.००	०.००	०.००	०.००	३.४२



क्र.स	कार्यक्रम/आयोजना	संघिय सरकार (रकम रु लाखमा)					जम्मा
		सशर्त चालु	सशर्त पूजिगत	विशेष अनुदान	वैदेशिक अनुदान	वैदेशिक ऋण	
	व्यवस्थापन						
४.८	नियमित खोप सुदृढीकरण, पूर्ण खोप सुनिश्चतता र दीगोपनाका लागि स्वास्थ्य कर्मीबाट बडामा घरघुरी सर्भेक्षण, पालिकाबाट वडा भेरीफिकेशन, अनुगमन तथा प्रमाणिकरणको सुपरिवेक्षण तथा व्यवस्थापन खर्च	३.८५	०.००	०.००	०.००	०.००	३.८५
५	महामारी रोग नियन्त्रण कार्यक्रम		०.००	०.००	०.००	०.००	०.००
५.१	विश्व रक्तचाप दिवस तथा आत्महत्या न्यूनीकरण दिवस मनाउने	०.२०	०.००	०.००	०.००	०.००	०.२०
५.२	जुनेटिक रोगहरु, ए.एम्.आर सम्बन्धी पैरवी तथा अभिमुखिकरण, एएम्आर डे, रेविज डे	०.२०	०.००	०.००	०.००	०.००	०.२०
५.३	किटजन्य रोग नियन्त्रण कार्यक्रमको अनुगमन एवं मुल्यांकन तथा किटजन्य रोग नियन्त्रणका लागि एभिकेश डिटेक्सन तथा Slide ढुवानी समेत (औलो र कालाज्वार)	०.५०	०.००	०.००	०.००	०.००	०.५०
५.४	डेङ्गु लगायतका किटजन्य रोगहरुको नियन्त्रणका लागि लामखुट्टेको वासस्थान खोजी गरी लाभार्थी नष्ट गर्ने, विद्यालय शिक्षा कार्यक्रम, अभियान संचालन गर्ने तथा सरोकारवालाहरूसंग अभिमुखिकरण गर्ने र किटजन्य रोग नियन्त्रण कार्यक्रमको डाटा भेरिफिकेशन	१.५०	०.००	०.००	०.००	०.००	१.५०
६	क्षय रोग नियन्त्रण कार्यक्रम		०.००	०.००	०.००	०.००	०.००
६.१	आकस्मिक अवस्थामा औसधि एवं ल्याव सामग्री ढुवानी, रेकर्डिङ तथा रिपोर्टिङका लागि फर्म फरमेट छपाइ, ई-टि.वि रजिस्टर अध्यावधिक, विश्व क्षयरोग दिवस सम्बन्धी कार्यक्रम, स्थलगत अनुशिक्षण तथा सुपरिवेक्षण, क्षयरोगका कार्यक्रमको अर्ध वार्षिक समिक्षा तथा कोहर्ट विश्लेषण	१.३०	०.००	०.००	०.००	०.००	१.३०



क्र.स	कार्यक्रम/आयोजना	संघीय सरकार (रकम रु लाखमा)					जम्मा
		सशर्त चालु	सशर्त पूजिगत	विशेष अनुदान	वैदेशिक अनुदान	वैदेशिक ऋण	
६.२	समुदायलाई क्षयरोग सम्बन्धी अभिमुखिकरण एवं घरदैलो क्षयरोग खोजपडताल कार्यक्रम । क्षयरोगका जोखिम समुह तथा स्वास्थ्य सेवाको पहुच कम भएका समुदायमा सकृय क्षयरोग खोजपडताल कार्यक्रममा घरपरिवारका सदस्यहरूको सम्पर्क परिक्षण, एवं पाँच वर्ष मुनिका बालबालिमा क्षयरोग रोगधाम सम्बन्धी टिपिटी कार्यक्रम	१.१७	०.००	०.००	०.००	०.००	१.१७
६.३	कम्युनिटी डट्स कार्यक्रम कार्यक्रम संचालन, र स्वास्थ्यकर्मिहरू लाई क्षयरोग मोडुलर तालिम	०.३२	०.००	०.००	०.००	०.००	०.३२
७	नर्सिङ तथा सामाजिक सुरक्षा कार्यक्रम		०.००	०.००	०.००	०.००	०.००
७.१	राष्ट्रिय महिला स्वास्थ्य स्वयंसेविका कार्यक्रम (पोशाक प्रोत्साहन, यातायात खर्च र दिवस मनाउने खर्च समेत)	१३.८६	०.००	०.००	०.००	०.००	१३.८६
७.२	जेरियाटिक तथा लैंगिक हिंसा बयवस्थापन कार्यक्रम	०.५०	०.००	०.००	०.००	०.००	०.५०
८	स्वास्थ्य ब्यवस्थापन कार्यक्रम नियमित तथ्यांकको गुणस्तर वृद्धिका लागि स्वास्थ्य संस्थाहरूको मासिक बैठक, डाटा भेरीफिकेशन तथा भेलिडेसन एवं अर्धवार्षिक तथा वार्षिक समिक्षा	२.३०	०.००	०.००	०.००	०.००	२.३०
९	उपचारात्मक सेवा कार्यक्रम						
९.१	आधारभूत तथा आकस्मिक स्वास्थ्य सेवाको लागि औषधि खरिद	१०.९३	०.००	०.००	०.००	०.००	१०.९३
९.२	स्वास्थ्य चौकी (आधारभूत स्वास्थ्य सेवा केन्द्र) को न्युनतम सेवा मापदण्ड कार्यक्रम ( अभिमुखीकरण, समिक्षा, फलोअप, अनुगमन तथा सुदृधिकरण समेत)	१.१३	०.००	०.००	०.००	०.००	१.१३
१०	स्वास्थ्य क्षेत्र सुधार कार्यक्रम मृगौला प्रत्यारोपण गरेका, डायलासिस गराईरहेका, क्यान्सर रोगी र मेरुदण्ड पक्षघातका विरामीहरूलाई औषधि उपचार खर्च बापत मासिक रु ५०००।( का दरले उपलब्ध गराईने रकम	१६.१३	०.००	०.००	०.००	०.००	१६.१३
संघीय अनुदान (सशर्त चालु) जम्मा		४०५.९०	०.००	०.००	२२.००	०.००	४२७.९०



५. लैङ्गिक समानता तथा सामाजिक समावेशिकरण

महिला शिर्षक अर्न्तगत विभिन्न अभियान, प्रतियोगिता तथा दिवस संचालनका गतिविधिहरु

- लैङ्गिक हिंसा बिरुद्धको १६ दिने अभियान संचालन, आन्तरिक श्रोत रु २ लाख
- तिज गित प्रतियोगिता संचालन, राजश्व बाँडफाँड रु २ लाख
- नारी दिवस, राजश्व बाँडफाँड रु २ लाख

६. खेल तथा मनोरञ्जन

क) पालिका स्तरिय खेल मैदान तथा ब्यामशाला ब्यवस्थापन तर्फका योजनाहरु

- रुपसे खहरे खेल मैदान निर्माण, प्रदेश विशेष अनुदान रु १५ लाख
- खुला व्यामशाला व्यवस्थापन, राजश्व बाँडफाँड रु १० लाख
- सराई खेल मैदान स्तरोन्नती, आन्तरिक श्रोत रु ५ लाख
- आनन्दनगर खेल मैदान स्तरोन्नती, आन्तरिक श्रोत रु ५ लाख
- मभुवा खेल मैदान स्तरोन्नती, समानिकरण अनुदान रु २ लाख

ख) वडा स्तरीय खेल मैदान व्यवस्थापन तर्फका योजनाहरु

- तल्लो जाउपोखरा खेल मैदान, समानिकरण अनुदान रु २ लाख
- बोक्सादी खेल मैदान व्यवस्थापन, समानिकरण अनुदान रु १ लाख पचास हजार
- दोहरा खेल मैदान व्यवस्थापन, समानिकरण अनुदान रु १ लाख
- देवगिर खेल मैदान व्यवस्थापन, समानिकरण अनुदान रु १ लाख
- चौलानी खेल मैदान व्यवस्थापन, समानिकरण अनुदान रु ३ लाख
- चित्रेछाप भलिबल ग्राउण्ड तथा प्रतिकालय व्यवस्थापन, समानिकरण अनुदान रु २ लाख
- जगात खेल मैदान व्यवस्थापन, समानिकरण अनुदान रु १ लाख

ग) विविध

- तीज खेलकूद कार्यक्रम, राजश्व बाँडफाँड रु १ लाख
- खुला भलिबल प्रतियोगिता, राजश्व बाँडफाँड रु २ लाख

७. संस्कृति प्रवर्द्धन

विभिन्न मठ, मन्दिर तथा साँस्कृतिक धरोहरहरुको संरक्षण तथा ब्यवस्थापन तर्फका योजनाहरु

- राम मन्दिर व्यवस्थापन, समानीकरण अनुदान रु २ लाख
- भुटुके भैरव मन्दिर व्यवस्थापन तथा ढाक्रेवास क्रियापुत्री प्रतिकालय, समानीकरण अनुदान रु २ लाख
- वडा भित्रका साँस्कृतिक धरोहर संरक्षण कार्यक्रम, राजश्व बाँडफाँड रु १ लाख
- मान्के कृषि भवन तथा दद्रा मन्दिर व्यवस्थापन, समानीकरण अनुदान रु ३ लाख
- कर्णदेवि मन्दिर व्यवस्थापन, समानीकरण अनुदान रु ३ लाख
- कृष्ण मन्दिर व्यवस्थापन, समानीकरण अनुदान रु १ लाख
- लक्ष्मीदेवि कालिका मन्दिर व्यवस्थापन, समानीकरण अनुदान रु १ लाख
- कालिका मन्दिर व्यवस्थापन, समानीकरण अनुदान रु १ लाख
- धारादेवि मन्दिर व्यवस्थापन, समानीकरण अनुदान रु ३ लाख
- ढिकी जातो संरक्षण तथा व्यवस्थापन, समानीकरण अनुदान रु १ लाख
- नेवा गुठी साँस्कृतिक जात्रा, आन्तरिक श्रोत रु १ लाख

८. सडक तथा पुलहरू तर्फका योजनाहरू

रकम रु.लाखमा

क्र.स	कार्यक्रम/आयोजना	संघीय सरकार			आन्तरिक श्रोत	प्रदेश सरकार			कूल जम्मा
		सशर्त पूजिगत	समानिकरण	जम्मा		सशर्त पूजिगत	समपुरक अनुदान	जम्मा	
क	प्रमुख सडकहरूको स्तरोन्नती (अनुसूचि २ मा समावेश सडकहरू मध्ये पालिकाको प्राथमिकिकरण अनुसार)	०.००	७०.००	७०.००	०.००	६०.००	७०.००	१३०.००	२००.००
१	सराई-एक्लेवर-सिकारकोट-आलेस-सिलङ्गदसराई रिङ्ग रोड स्तरोन्नती	०.००	३५.००	३५.००	०.००	०.००	३५.००	३५.००	७०.००
२	जाउपोखरा-बुढीकोट-बदवारी सडक स्तरोन्नती	०.००	३५.००	३५.००	०.००	०.००	३५.००	३५.००	७०.००
३	दह-बहादुर-माथिल्लो ढाव मोटर बाटो स्तरोन्नती माथागढी-७	०.००	०.००	०.००	०.००	१०.००	०.००	१०.००	१०.००
४	फेदी-चारघरे-सामपोखरी मोटर बाटो स्तरोन्नती माथागढी-१	०.००	०.००	०.००	०.००	१०.००	०.००	१०.००	१०.००
५	सपाङ्दी-बोक्सादी खोला कल्भर्ट निर्माण योजना माथागढी-२	०.००	०.००	०.००	०.००	१०.५०	०.००	१०.५०	१०.५०
६	डल्लेरह-चिउरेपानी मोटर बाटो स्तरोन्नती माथागढी-४	०.००	०.००	०.००	०.००	१०.००	०.००	१०.००	१०.००
७	तल्लो अघनी-चिदी प्रगती टोल देखी भित्री जाने मोटर बाटो स्तरोन्नी	०.००	०.००	०.००	०.००	९.५०	०.००	९.५०	९.५०
८	जगात-पधेराटारी-थानसिङ्ग मोटर बाटो स्तरोन्नती माथागढी-६	०.००	०.००	०.००	०.००	१०.००	०.००	१०.००	१०.००
ख	पालिका स्तरिय सडक स्तरोन्नती(अनुसूचि २ मा समावेश सडकहरू मध्ये पालिकाको प्राथमिकताको आधारमा)	०.००	२३९.००	२३९.००	०.००	०.००	०.००	०.००	२३९.००
१	सडकबोर्ड संगको साभेदारी	०.००	१०.००	१०.००	०.००	०.००	०.००	०.००	१०.००
२	देउगिर भडेवा मोटरबाटो	०.००	५०.००	५०.००	०.००	०.००	०.००	०.००	५०.००
५	भडेवा जगात खैरेनी मोटर बाटो (खास खोला जगात ढाव सडक खण्ड)	०.००	५०.००	५०.००	०.००	०.००	०.००	०.००	५०.००
६	पोखरडाँडा नरुवा मोटर बाटो	०.००	३.००	३.००	०.००	०.००	०.००	०.००	३.००
७	आयुर्वेद कोट मोटरबाटो	०.००	२.००	२.००	०.००	०.००	०.००	०.००	२.००
८	धैरेनी तल्लो रुमालेडाँडा बोटेखोला मो.वा	०.००	५.००	५.००	०.००	०.००	०.००	०.००	५.००
९	सपाङ्दी डाँडाँ टोल मो.वा	०.००	४.००	४.००	०.००	०.००	०.००	०.००	४.००
१०	जगात भुटुके सुनवल मो.वा	०.००	५.००	५.००	०.००	०.००	०.००	०.००	५.००
११	टारी मोटर बाटो स्तरोन्नती	०.००	३.००	३.००	०.००	०.००	०.००	०.००	३.००
१२	कसेनी मोटर बाटो ग्राभेल	०.००	६.००	६.००	०.००	०.००	०.००	०.००	६.००
१३	देवगिर देविनगर मोटर बाटो	०.००	१०.००	१०.००	०.००	०.००	०.००	०.००	१०.००
१४	मभुवा फेदी बोहखर मो.वा	०.००	५.००	५.००	०.००	०.००	०.००	०.००	५.००

**माथागढी गाउँपालिकाको द्वितीय मध्यमकालीन खर्च संरचना**

क्र.स	कार्यक्रम/आयोजना	संघीय सरकार			बान्तरिक श्रोत	प्रदेश सरकार			कूल जम्मा
		सशर्त पूजिगत	समानिकरण	जम्मा		सशर्त पूजिगत	समपुरक अनुदान	जम्मा	
१५	बोहखर गेरुदी मोटर बाटो	०.००	५.००	५.००	०.००	०.००	०.००	०.००	५.००
१६	माराघा सिरिक डाँडा मो.वा	०.००	३.००	३.००	०.००	०.००	०.००	०.००	३.००
१७	माथा मन्दिर जाने बाटो	०.००	५.००	५.००	०.००	०.००	०.००	०.००	५.००
१८	सात पोखरी घारी मैदान मो.वा	०.००	६.००	६.००	०.००	०.००	०.००	०.००	६.००
१९	जगात गाडडाँडा पैदल मार्ग स्तरोन्ती	०.००	६.००	६.००	०.००	०.००	०.००	०.००	६.००
२०	भडेवा रहवास मटेरी मो.वा	०.००	१५.००	१५.००	०.००	०.००	०.००	०.००	१५.००
२१	बाघमारा बेटौनी जोड्ने मो.वा	०.००	१०.००	१०.००	०.००	०.००	०.००	०.००	१०.००
२२	बजार क्षेत्र नाली निर्माण (३ नं वडा)	०.००	७.००	७.००	०.००	०.००	०.००	०.००	७.००
२३	चिलाउने गैरा नाली निर्माण	०.००	२.००	२.००	०.००	०.००	०.००	०.००	२.००
२४	रजैपोखरा पाडेखोला मोटर बाटो	०.००	३.००	३.००	०.००	०.००	०.००	०.००	३.००
२५	चारघरे सिमेल अर्गले मो.वा	०.००	५.००	५.००	०.००	०.००	०.००	०.००	५.००
२६	मोहाखर्क जगरघुम्ति मो.वा	०.००	४.००	४.००	०.००	०.००	०.००	०.००	४.००
२७	खपडाँडा दुम्सीलुड अगारी खर्क मो.वा	०.००	२.००	२.००	०.००	०.००	०.००	०.००	२.००
२८	रिगाफाँट देबिस्थान मन्दिर मो.वा	०.००	२.००	२.००	०.००	०.००	०.००	०.००	२.००
२९	ओडारे मोटर बाटो योजना	०.००	३.००	३.००	०.००	०.००	०.००	०.००	३.००
३०	सिलिङ्गी मोटर बाटो योजना	०.००	४.००	४.००	०.००	०.००	०.००	०.००	४.००
घ	सडकहरूको नियमित मर्मत संभार	०.००	१०.००	१०.००	०.००	०.००	०.००	०.००	१०.००
१	सबै पुरानो बाटोमा पहिरो सोरसार	०.००	१०.००	१०.००	०.००	०.००	०.००	०.००	१०.००
ङ	बडा स्तरीय सडक स्तरोन्ती तथा मर्मत संभार (अनुसूचि २ मा समावेश सडकहरू मध्येपालिकाको प्राथमिकताको आधारमा)	०.००	७१.५०	७१.५०	०.००	०.००	०.००	०.००	७१.५०
१	लखण्डी पारेश्वरडाँडा नरुवा मोटर बाटो	०.००	५.००	५.००	०.००	०.००	०.००	०.००	५.००
२	ढकालकूना गाहा टोल सटाकडाँडा मोटर बाटो	०.००	५.००	५.००	०.००	०.००	०.००	०.००	५.००
३	रुमालडाँडा गैरा खेत जाने मो.वा	०.००	१.००	१.००	०.००	०.००	०.००	०.००	१.००
४	विरौटा बोक्सादी मोटर बाटो स्तरोन्ती	०.००	४.००	४.००	०.००	०.००	०.००	०.००	४.००
५	नयागाउँ नयाबस्ती मोटर बाटो	०.००	२.५०	२.५०	०.००	०.००	०.००	०.००	२.५०
६	सिकारकोट मोटर बाटो	०.००	३.००	३.००	०.००	०.००	०.००	०.००	३.००
७	कसेनी मोटर बाटो ग्राभेल	०.००	२.००	२.००	०.००	०.००	०.००	०.००	२.००
८	मोहने मोटर बाटो स्तरोन्ती	०.००	२.००	२.००	०.००	०.००	०.००	०.००	२.००
९	तल्लोधर मोटर बाटो	०.००	४.००	४.००	०.००	०.००	०.००	०.००	४.००
१०	केरौली सडक प्रतिक्षालय	०.००	१.००	१.००	०.००	०.००	०.००	०.००	१.००
११	ज्यामिरे सिरिकघाट मोटर	०.००	१.००	१.००	०.००	०.००	०.००	०.००	१.००



माथागढी गाउँपालिकाको विवर्षीय मध्यमकालीन खर्च संरचना

क्र.स	कार्यक्रम/आयोजना	संघीय सरकार			आन्तरिक श्रोत	प्रदेश सरकार			कूल जम्मा
		सशर्त पूजिगत	समानिकरण	जम्मा		सशर्त पूजिगत	समपुरक अनुदान	जम्मा	
	बाटो								
१२	मैदान देविस्थान मोटर बाटो	०.००	१.००	१.००	०.००	०.००	०.००	०.००	१.००
१३	जुकेनी गोडडाँडाँ मोटर बाटो	०.००	२.००	२.००	०.००	०.००	०.००	०.००	२.००
१४	जगात पुकटुड मोटर बाटो योजना	०.००	१.००	१.००	०.००	०.००	०.००	०.००	१.००
१५	घडेरीडाँडाँ गडवास मोटर बाटो योजना	०.००	१.००	१.००	०.००	०.००	०.००	०.००	१.००
१६	मौलाथर फुकुन्दी डाडकोन मोटर बाटो योजना	०.००	४.५०	४.५०	०.००	०.००	०.००	०.००	४.५०
१७	पुरन पानी माथा पाकरी मोटर बाटो मर्मत संभार	०.००	२.००	२.००	०.००	०.००	०.००	०.००	२.००
१८	सुर्कावास धामिघा मोटर बाटो मर्मत संभार	०.००	२.००	२.००	०.००	०.००	०.००	०.००	२.००
१९	मभुवा हात्तिलुङ्ग, गोहेलगुड ठिगरा भाडकोल्टा मोटर बाटो मर्मत संभार योजना	०.००	३.००	३.००	०.००	०.००	०.००	०.००	३.००
२०	डाडकुन पारसाहन दमार तारुक सिम्ले मोटरबाटो मर्मत संभार योजना	०.००	३.००	३.००	०.००	०.००	०.००	०.००	३.००
२१	ग्यावियन जाली खरिद योजना	०.००	३.००	३.००	०.००	०.००	०.००	०.००	३.००
२२	वानडाँडाँ धर्पलुङ्ग मोटर बाटो	०.००	१.००	१.००	०.००	०.००	०.००	०.००	१.००
२३	पधेराटारी सेरा मोटर बाटो मर्मत	०.००	१.००	१.००	०.००	०.००	०.००	०.००	१.००
२४	धरमटारी कासचौर मोटर बाटो	०.००	१.००	१.००	०.००	०.००	०.००	०.००	१.००
२५	अर्गले तीनडुमै मोटर बाटो	०.००	३.००	३.००	०.००	०.००	०.००	०.००	३.००
२६	दासिङ्गौडा बगरखोला गोरेटो बाटो निर्माण	०.००	१.५०	१.५०	०.००	०.००	०.००	०.००	१.५०
२७	माहिला चौर चिर्तुड मौलाथर मोटर बाटो	०.००	२.००	२.००	०.००	०.००	०.००	०.००	२.००
२८	फौदी ठाडे ढाव बादुर मोटर बाटो	०.००	३.००	३.००	०.००	०.००	०.००	०.००	३.००
२९	टिमुरधारा मौलाथर मोटर बाटो	०.००	१.००	१.००	०.००	०.००	०.००	०.००	१.००
३०	सतिघाट देखी ओडारे खेत सम्मको मोटर बाटो	०.००	२.००	२.००	०.००	०.००	०.००	०.००	२.००
३१	भडेवा केरौली लाईखोला बहादुरपुर मोटर बाटो	०.००	३.००	३.००	०.००	०.००	०.००	०.००	३.००
च	पुल तथा भो.पु निर्माण तथा मर्मत संभार (अनुसूचिमा समावेश पुलहरु मध्ये)	०.००	५.००	५.००	०.००	०.००	०.००	०.००	५.००
१	बलौटेघाट डोडे पुल निर्माण	०.००	५.००	५.००	०.००	०.००	०.००	०.००	५.००
छ	भो.पु क्षेत्रगत कार्यक्रम	१०.००	०.००	१०.००	०.००	०.००	०.००	०.००	१०.००
	सडक तथा पुल तर्फको जम्मा	१०.००	३९५.५०	४०५.५०	०.००	६०.००	७०.००	१३०.००	५३५.५०



९. खानेपानी तथा सरसफाई तर्फका योजनाहरु

रकम रु.लाखमा

क्र.स	कार्यक्रम/आयोजना	संघिय सरकार			आन्तरिक श्रोत	कूल जम्मा
		समानिकरण अनुदान	राजश्व बाँडफाँड	जम्मा		
क	पालिका स्तरीय खानेपानी तथा सरसफाई योजनाहरु ( अनुसूचि २मा समावेश योजनाहरु मध्ये पालिकाको प्राथमिकता अनुसार)	३३.००	१०.००	४३.००	१.५०	४४.५०
१	ढोलीवास खानेपानी	०.००	५.००	५.००	०.००	५.००
२	धामिघा खानेपानी योजना	०.००	५.००	५.००	०.००	५.००
३	बदरदी लिफ्ट खानेपानी	५.००	०.००	५.००	०.००	५.००
४	छाडछाडदी खानेपानी व्यवस्थापन योजना	०.००	०.००	०.००	१.५०	१.५०
५	माथिल्लो पधेरा बुढिकोट खानेपानी	१.५०	०.००	१.५०	०.००	१.५०
६	बहादुरपुर खानेपानी टंकी निर्माण	५.५०	०.००	५.५०	०.००	५.५०
७	सरापकोट खा.पा.यो	७.००	०.००	७.००	०.००	७.००
८	धारादी अधुरो खा.पा.यो	२.००	०.००	२.००	०.००	२.००
९	खानेपानी विद्युत महसुल अनुदान	२.००	०.००	२.००	०.००	२.००
१०	पाइप खरिद (पालिका स्तरिय)	१०.००	०.००	१०.००	०.००	१०.००
ख	वडा स्तरीय खानेपानी तथा सरसफाई योजनाहरु (अनुसूचि २ मा समावेश योजनाहरु मध्ये वडाको प्राथमिकता अनुसार)	४४.००	०.००	४४.००	०.००	४४.००
१	जाउपोखरा खानेपानी योजना	५.००	०.००	५.००	०.००	५.००
२	तल्लो रिठे खोलाको खानेपानी व्यवस्थापन	२.००	०.००	२.००	०.००	२.००
३	टोमटे गैरा खानेपानी महान संरक्षण	१.००	०.००	१.००	०.००	१.००
४	खानेपानी पाइप खरिद	१.५०	०.००	१.५०	०.००	१.५०
५	मगरगैरा खानेपानी मूल संरक्षण	२.५०	०.००	२.५०	०.००	२.५०
६	लाक्रीगैरा तथा सपाडदी कुवा मर्मत	१.००	०.००	१.००	०.००	१.००
७	घोरकोट्टा लिफ्ट योजना	१.००	०.००	१.००	०.००	१.००
८	मैपाल्दी वरडाँडाँ खानेपानी संयुक्त	२.००	०.००	२.००	०.००	२.००
९	धारागैरा काफल खोला संयुक्त खानेपानी	१.००	०.००	१.००	०.००	१.००
१०	मौवाडाँडाँ गाडडाँडाँ खानेपानी	१.००	०.००	१.००	०.००	१.००
११	भुट्के खानेपानी	१.००	०.००	१.००	०.००	१.००
१२	चिदीखर्क खानेपानी टंकी निर्माण	०.५०	०.००	०.५०	०.००	०.५०
१३	माहिलाचौर खानेपानी टंकी घेरावार	१.००	०.००	१.००	०.००	१.००
१४	शेराकाउले खानेपानी मर्मत	०.५०	०.००	०.५०	०.००	०.५०
१५	हेकवारी खानेपानी मर्मत	१.००	०.००	१.००	०.००	१.००
१६	भले कुवा मर्मत	०.५०	०.००	०.५०	०.००	०.५०
१७	पधेराटारी टंकी मर्मत	१.००	०.००	१.००	०.००	१.००
१८	टोकलादी लिफ्ट खानेपानी	४.००	०.००	४.००	०.००	४.००
१९	दुंग्रे खोला लिफ्ट खानेपानी	१.५०	०.००	१.५०	०.००	१.५०
२०	घारी मैदान पानी टंकी वितरण	२.००	०.००	२.००	०.००	२.००
२१	ग्वाडलिड खानेपानी पाइप खरिद	१.००	०.००	१.००	०.००	१.००
२२	खमौरी टोल खानेपानी टंकी निर्माण	२.५०	०.००	२.५०	०.००	२.५०
२३	ओखरीगौडा खानेपानी योजना	२.००	०.००	२.००	०.००	२.००
२४	सानी पोखरी खानेपानी योजना	१.००	०.००	१.००	०.००	१.००
२५	सिरोबिहार खानेपानी योजना	३.००	०.००	३.००	०.००	३.००
२६	म्हुगिल्डी खानेपानी व्यवस्थापन योजना	१.००	०.००	१.००	०.००	१.००
२७	काभ्रेचौर खानेपानी टंकी र पोखरी निर्माण योजना	१.००	०.००	१.००	०.००	१.००
२८	बाघमारा पाइप खरिद योजना	१.५०	०.००	१.५०	०.००	१.५०
ग	सार्वजनिक शौचालय निर्माण तथा व्यवस्थापन	७.००	०.००	७.००	०.००	७.००
१	बरपोखरा शौचालय निर्माण	२.००	०.००	२.००	०.००	२.००
२	देवगिर सामुदायिक शौचालय व्यवस्थापन	५.००	०.००	५.००	०.००	५.००

१०. सिंचाई तर्फका योजनाहरू

क्र.स	कार्यक्रम/आयोजना	संघिय सरकार			आन्तरिक श्रोत	कूल जम्मा
		समानिकरण अनुदान	राजश्व बाँडफाँड	जम्मा		
क	पालिका स्तरीय सिंचाई योजनाहरू (अनुसूचि २ मा समावेश योजनाहरू मध्ये पालिकाको प्राथमिकता अनुसार)	२१.००	०.००	२१.००	०.००	२१.००
१	छमिसे सिंचाई योजना	३.००	०.००	३.००	०.००	३.००
२	आमटारी आल्मे भाटी पंचासे सिंचाई योजना	५.००	०.००	५.००	०.००	५.००
३	कसेनी कूलो निर्माण	३.००	०.००	३.००	०.००	३.००
४	सिंचाई पाइप खरिद (पालिका स्तर)	१०.००	०.००	१०.००	०.००	१०.००
ख	वडा स्तरीय सिंचाई योजनाहरू (अनुसूचि २ मा समावेश योजनाहरू मध्ये वडाको प्राथमिकता अनुसार)	२४.५०	०.००	२४.५०	०.००	२४.५०
१	जनेवा स्याफोक सिंचाई कूलो	२.००	०.००	२.००	०.००	२.००
२	कुनावारी सिंचाई	२.००	०.००	२.००	०.००	२.००
३	कर्णचौक सिंचाई निर्माण	१.५०	०.००	१.५०	०.००	१.५०
४	रजै शाखा कूलो निर्माण	१.५०	०.००	१.५०	०.००	१.५०
५	चिल्डेन पार्क भडटार सिंचाई व्यवस्थापन	२.००	०.००	२.००	०.००	२.००
६	कृषि तर्फ साना सिंचाई कार्यक्रम (वडा नं.४)	५.००	०.००	५.००	०.००	५.००
७	खानेपानी तथा सिंचाई पाइप खरिद (वडा नं.५)	४.००	०.००	४.००	०.००	४.००
८	बुढीचौर सिंचाई पाइप खरिद	१.००	०.००	१.००	०.००	१.००
९	घिल्लिके कूलो मर्मत	१.००	०.००	१.००	०.००	१.००
१०	साठीमुरे विभवा कूलो मर्मत	१.५०	०.००	१.५०	०.००	१.५०
११	चोरगोठ पाइप सिंचाई	१.००	०.००	१.००	०.००	१.००
१२	बाङ्गे सिंचाई पाइप	१.००	०.००	१.००	०.००	१.००
१३	गेभा खेत सिंचाई योजना	१.००	०.००	१.००	०.००	१.००

११. भवन तथा सहरी बिकास तर्फका योजनाहरू

क्र.स	कार्यक्रम/आयोजना	संघिय सरकार			आन्तरिक श्रोत	कूल जम्मा
		समानिकरण अनुदान	राजश्व बाँडफाँड	जम्मा		
क	सामुदायिक भवन निर्माण	१३.५०	०.००	१३.५०	०.००	१३.५०
१	बिहादी सामुदायिक भवन निर्माण	६.००	०.००	६.००	०.००	६.००
२	नमुना महिला अधिकार मञ्च भवन	२.००	०.००	२.००	०.००	२.००
३	भसकटा क्लब भवन	४.००	०.००	४.००	०.००	४.००
४	मिलनसार आमा समुह भवन	१.५०	०.००	१.५०	०.००	१.५०
घ	विभिन्न विद्यालय भवनहरूको मर्मत सुधार	२५.००	०.००	२५.००	०.००	२५.००
१	कर्णधार मा.वि. पूर्वाधार निर्माण	८.००	०.००	८.००	०.००	८.००
२	बुद्धि विकास प्रा.वि. पूर्वाधार निर्माण	५.००	०.००	५.००	०.००	५.००
३	हात्तिलुङ मा.वि. घेरावार	३.००	०.००	३.००	०.००	३.००
४	धारादेवी मा.वि. पर्खाल निर्माण	५.००	०.००	५.००	०.००	५.००
५	भूपति प्रा.वि. पूर्वाधार निर्माण	२.००	०.००	२.००	०.००	२.००
६	नव जागृत प्रा.वि. पूर्वाधार निर्माण	२.००	०.००	२.००	०.००	२.००

१२. नदी तथा पहिरो नियन्त्रण तर्फका योजनाहरू

क्र.स	कार्यक्रम/आयोजना	संघिय सरकार			आन्तरिक श्रोत	कूल जम्मा
		समानिकरण अनुदान	राजश्व बाँडफाँड	जम्मा		
क	नदी तथा पहिरो नियन्त्रण योजनाहरू (अनुसूचि २ मा समावेश योजनाहरू मध्ये प्राथमिकता अनुसार)	७.५०	०.००	७.५०	०.००	७.५०

क्र.स	कार्यक्रम/आयोजना	संघीय सरकार			आन्तरिक श्रोत	कूल जम्मा
		समानिकरण अनुदान	राजश्व बाँडफाँड	जम्मा		
१	पिरुलिडाँडा पहिरो नियन्त्रण (मो.वा मा)	३.००	०.००	३.००	०.००	३.००
२	लब्दकोट अग्निसो रोपण	१.००	०.००	१.००	०.००	१.००
३	मौलाथर नाली निर्माण तथा बाढी व्यवस्थापन	२.५०	०.००	२.५०	०.००	२.५०
४	चौतारा खोला तटबन्धन वाल निर्माण	१.००	०.००	१.००	०.००	१.००

१३. पुराना चौतारीहरूको संरक्षण तथा स्तरोन्नती तर्फका कार्यक्रम ।

- चिन्नुडा चौपारी निर्माण (३), समानिकरण अनुदान रु १ लाख
- हलो गाड्ने चौपारी निर्माण (३), समानिकरण अनुदान रु २ लाख

१४. विपद् जोखिम न्यूनिकरण र व्यवस्थापन तर्फको विपद् व्यवस्थापन कोष परिचालन सम्बन्धी कार्यक्रमहरु

- विपद् व्यवस्थापन पूर्व तयारी, जोखिम न्यूनीकरण, विपद् प्रतिकार्य तथा पुर्नलाभ कार्यक्रम संचालन ।
- विपद् व्यवस्थापन सम्बन्ध आपत्कालीन सामाग्रीहरूको प्रबन्ध ।
- स्थानीय विपद् व्यवस्थापन समिति/वडा विपद् प्रतिकार्य समिति/स्वयं सेवक दल गठन तथा सामुदायिक फौज तथा उद्धार टोली निर्माण, परिचालन एवं तालिम संचालन ।

१५. संस्थागत क्षमता बिकासको तालिम तथा क्षमता बिकास तर्फ

- जनप्रतिनिधि तथा कर्मचारीहरूको लागि क्षमता बिकास कार्यक्रम, राजश्व बाँडफाँड रु १० लाख
- कर्मचारी तालिम सहभागी खर्च, राजश्व बाँडफाँड रु २ लाख
- पञ्जिकरण तथा कम्प्युटर सम्बन्धी तालिम, राजश्व बाँडफाँड रु २ लाख
- बर्थिङ्ग सेन्टर ब्यब तालिम, राजश्व बाँडफाँड रु २ लाख
- स्वास्थ्यकर्मिहरूको लागि कम्प्युटर, DHIS तथा ELMIS तालिम, राजश्व बाँडफाँड रु १ लाख

ख) आ.व.०८१/८२ मा माथागढी गाउँपालिकाको लागि संघीय तथा प्रदेश सरकारबाट संचालन गरिने पूर्वाधार तर्फका योजनाहरु

१. सडक तर्फ (संघीय सरकार)

क्र.सं.	योजनाको नाम	बजेट रु हजारमा	कैफियत
१	बाँसटारी-भडेवा-दुम्किबास सडक	१००००	वैकल्पिक सहायक राजमार्ग विकास कार्यक्रम
२	फेदी देखी दोबले हुँदै धन्सारकुना सडक स्तरोन्नती माथागढी-१, चिदीपानी	३०००	१ करोड २० लाख मध्ये
३	असर्दी-भौकेदी-ताहु देविनगर-भडेवा-खैरेनी सडक	१४५००	
४	जल्पा-बहादुरपुर-ज्यामिरे सडक	१००००	रणनीतिक सडक
५	अगाहा खोला पूल, माथागढी-१ र रम्भा-३, जोड्ने		पूलहरूको विस्तृत सम्भाव्यता अध्ययन

२. सडक तर्फ (प्रदेश सरकार)

क्र.सं.	योजनाको नाम	बजेट रु हजारमा	कैफियत
१	तल्लो अघनी आरसि चिदीराना टोल बाटो स्तरोन्नती माथागढी-३	१००	
२	तल्लो अघनी भलिबल खेल मैदान देखी सीमघाट जाने बाटो स्तरोन्नती	८००	
३	हुमिन-देविनगर-जल्पा-बहादुरपुर सडक निर्माण आयोजना ( रम्भा, पूर्वखोला, माथागढी)	१५०००	
४	सराई-हर्नेटार, जगात सुनवल सडक	२०००	
५	भडेवा-रहवास-बहादुरपुर ज्यामिरे सडक	२०००	
६	माथागढी गाउँपालिका पहुँच मार्ग भडेवा-देवगिर खण्ड	३०००	
७	बाँसटारी-खहरे देवगिर खण्ड	४०००	





८	अमराई समठप पाइला स्वास्थ्य चौकी हुँदै बडा कार्यालय जाने सडक स्तरोन्नती माथागढी-२, रुपसे		विविध
९	जल्पा-बहादुरपुर मोटर बाटो (खिलुवा भञ्ज्याङ्ग अर्पिडाँडाँ खण्ड) माथागढी र पूर्वखोला	५०००	विविध
१०	ढल्केडाँडाँ-वंसेटापु-मटेरी सडक माथागढी-३, गोठादी	१०००	विविध
११	फौदी मकले मैदान सडक स्तरोन्नती माथागढी-४, भडेवा	१५००	विविध
१२	रहवास-तीनघरे-धनुवा सडक स्तरोन्नती माथागढी-७, रहवास	१०००	विविध
१३	सराई-देउराली-चौपारी-बधवारी सडक स्तरोन्नती माथागढी-३, सराई	१५००	विविध
१४	सुर्कावास-बेसिडाँडाँ-तिनाउ सडक स्तरोन्नती माथागढी-५, हात्तिलुङ्ग	१५००	विविध
१५	सुनवल मदन पोखरी गोठादी	२०००	
१६	खैरेनी माथागढी सडक स्तरोन्नती	६०००	

३. सिँचाई तर्फ (संघीय सरकार)

क्र.सं.	योजनाको नाम	बजेट रु हजारमा	कैफियत
१	माडीफाँट एकीकृत सिँचाई योजना पाल्पा	२०००	

४. सिँचाई तर्फ (प्रदेश सरकार)

क्र.सं.	योजनाको नाम	बजेट रु हजारमा	कैफियत
१	चिडिया-दमार सिँचाई योजना माथागढी-३	१५००	
२	रहवास, मटेरी सिँचाई योजना माथागढी-७	२०००	
३	कराङ्गफाँट सिँचाई योजना माथागढी-७	५०००	
४	माथागढी गाउँपालिका भित्रको सिँचाई योजनाको मर्मत सम्भार	२०००	
५	ठाडे खोला ढाप सिँचाई योजना माथागढी-७	१०००	
६	मुस्लाड खोला सिँचाई आयोजना माथागढी-१	७५०	
७	घिस्टारी सिँचाई योजना माथागढी-१	५००	
८	भडेवा सिँचाई योजना माथागढी-४	५००	
९	कमेरे स्यार खोला सिँचाई योजना माथागढी-१	५००	

५. खानेपानी तर्फ (संघीय सरकार)

क्र.सं.	योजनाको नाम	बजेट रु हजारमा	कैफियत
१	माडी बृहत खानेपानी योजना माथागढी-१, २, ३, पाल्पा	२०००	जलवायु अनुकूलित बृहत खानेपानी आयोजना
२	भडेवा खानेपानी आयोजना	६३६	लुम्बिनी प्रदेशबाट सञ्चालन हुने आयोजना
३	रुप्से बृहत खानेपानी आयोजना	८००	लुम्बिनी प्रदेशबाट सञ्चालन हुने आयोजना

६. खानेपानी तर्फ (प्रदेश सरकार)

क्र.सं.	योजनाको नाम	बजेट रु हजारमा	कैफियत
१	भदौरे खानेपानी योजना माथागढी-६	५००	
२	भुल्के खानेपानी योजना माथागढी-४	३०	
३	जाउ पोखरा खानेपानी योजना माथागढी-१	३००	
४	बोरिड लिफ्ट खानेपानी आयोजना माथागढी-२	११००	
५	धैरेनी लिफ्ट खानेपानी आयोजना माथागढी-१	११००	
६	माथागढी-५, खानेपानी आयोजना	१४००	

७	अलैचे-भुटुके खानेपानी आयोजना माथागढी-६	१२००	
८	बदवारी लिफ्ट खानेपानी आयोजना माथागढी-१	३००	
९	देवगिर खानेपानी योजना	१७००	
१०	भडेवा खानेपानी आयोजना	६३६	
११	चिदीपानी बृहत खानेपानी योजना माथागढी-१	१०००	
१२	रिग्नेदह खानेपानी योजना	८१५	
१३	रुप्से बृहत खानेपानी योजना	८००	
१४	लुहङ्ग लिफ्ट खानेपानी योजना	१५००	

७. नदी नियन्त्रण तर्फ (प्रदेश सरकार)

क्र.सं.	योजनाको नाम	बजेट रु हजारमा	कैफियत
१	सुकदर खोला, खहरे खोला तटबन्ध तथा वस्ती विकास संरक्षण माथागढी-२	१५००	

८. भवन तथा वस्ती विकास तर्फ (संघीय सरकार)

क्र.सं.	योजनाको नाम	बजेट रु हजारमा	कैफियत
१	किसान मा.वि. सातभूल वस्ती विकास माथागढी-४	१००००	विशेष अनुदान (पूँजीगत)

९. भवन तथा वस्ती विकास तर्फ (प्रदेश सरकार)

क्र.सं.	योजनाको नाम	बजेट रु हजारमा	कैफियत
१	सराई वस्ती विकास योजना माथागढी-३	४०००	
२	मरमरा माथागढी-४, वस्ती विकास पूर्वाधार निर्माण	४०००	
३	किसान मा.वि. सातभूल वस्ती विकास माथागढी-४	१८००	
४	कृषि उपज संकलन केन्द्र माथागढी-५, पाल्पा	१५००	
५	रतन मा.वि. माथागढी-४, बाल निर्माण तथा फर्निचर	७००	
६	ज्ञानोदय आ.वि.मा माथागढी-१, भवन निर्माण	२०००	

अनुसूचि-२ : गाउँपालिकाका प्रमुख आयोजना तथा कार्यक्रम  
क. सडक

१	बाँसटारी, भुडेवा, रहवास, दुम्किवास मोटर बाटो	३०	पोखरडाँडा नरुवा मोटर बाटो
२	भुडेवा, गोठादी, खैरेनी मोटर बाटो	३१	आयुर्वेद कोट मोटरबाटो
३	भुडेवा, केरौली, बहादुरपुर मोटरबाटो, माथागढी-४, ८	३२	धैरेनी तल्लो रुमालेडाँडा बोटेखोला मो.बा
४	भुडेवा- देवगिर मोटरबाटो (पालिका पहुँच मार्गको कालो पत्रे गर्न बाँकी खण्ड) वडा नं ४	३३	सपाङ्गदी डाँडाँ टोल मोटर बाटो
५	देवगिर-देविनगरमोटर बाटो, माथागढी-४	३४	जगात भुटुके सुनवल मोटरबाटो-५
६	भुडेवा-जगात-बसेनी-दमार-भुम्सा मोटर बाटो, माथागढी-५, ६, ४	३५	टारी मोटर बाटो
७	सराई-एक्लेवर-सिकारकोट-आलेस-सिलङ्गदी-सराई रिङ्ग रोड	३६	कसेनी मोटर बाटो स्तरोन्नती
८	जाउपोखरा-बुढीकोट-बदवारी सडक	३७	मभुवा फेदी-बोहखर मो.बा
९	दह-बहादुर-माथिल्लो ढाव मोटर बाटो माथागढी-७	३८	बोहखर-गेरुदी मोटर बाटो
१०	फेदी-चारघरे-सामपोखरी मोटर बाटो माथागढी-१	३९	माराघा-सिरिक डाँडा मोटर बाटो
११	सपाङ्गदी-बोक्सादी खोला कल्भट निर्माण योजना-२	४०	माथा मन्दिर जाने बाटो
१२	डल्लेरह-चिउरेपानी मोटर बाटो स्तरोन्नती-४	४१	सात पोखरी-घारी मैदान मोटर बाटो
१३	तल्लो अघनी-चिदी प्रगती टोल देखी भित्री जाने मोटर बाटो माथागढी-३	४२	जगात गाडडाँडा पैदल मार्ग स्तरोन्नती,
१४	जगात-पधेराटारी-थानसिङ्ग मोटर बाटो माथागढी-६	४३	भुडेवा-रहवास-मटेरी मो.बा
१५	फेदी देखि दोवले हुदै धन्सारकुना मोटर बाटो माथागढी-१	४४	बाघमारा-बेतेनी मोटर बाटो
१६	असर्दी-भौकादी-ताहुँ-देविनगर-भुडेवा-खैरेनी सडक माथागढी ४, ६, ५	४५	बजार क्षेत्र नाली निर्माण (३ नं वडा)
१७	जल्पा-बहादुरपुर-ज्यामिरे सडक माथागढी- ८	४६	चिलाउने गैरा नाली निर्माण
१८	सराई-हनेँटार, जगात सुनवल सडक	४७	रजैपोखरी-पाँडेखोला मोटर बाटो
१९	भुडेवा-रहवास-बहादुरपुर-ज्यामिरे सडक	४८	चारघरे-सिमेल-अर्गले मोटर बाटो
२०	ढल्केडाडा-बसेटापु-मटेरी सडक माथागढी-३	४९	मोहाखर्क-जगरघुम्ति मो.बा
२१	फेदी -मकले मैदान सडक, माथागढी-४	५०	खपडाँडा-दुम्सीलुङ-अगारीखर्क मोटर बाटो, माथागढी-६
२२	रहवास-तिनघरे-धनुवा सडक, माथागढी-७	५१	रिगाफाँट-देविस्थान मन्दिर मो.बा
२३	सराई-देउराली-चौपारी-बधवारी सडक, माथागढी-३	५२	ओडारे मोटर बाटो योजना
२४	सुर्कावास-बेसिडाँडा-तिनाउ सडक, माथागढी-५	५३	सिलिङ्गी मोटर बाटो योजना
२५	गेठादी-सुनवल मोटर बाटो, माथागढी-५	५४	सडकहरुको नियमित मर्मत संभार (पहिरो सोरसार)
२६	भुडेवा-जगात-खैरेनी मोटर बाटो (खास खोला जगात ढाव सडक खण्ड), माथागढी-५, ६	५५	लखण्डी-पारेश्वरडाँडाँ-नरुवा मोटर बाटो-१
२७	माडी चक्रपथ, माथागढी-१, २ र ३	५६	बिरौटा-धैरेनी-रुमालडाँडाँ-दिहादीधाम सडक-१
२८	तल्लो अघनीभलिवल खेल मैदानदेखि सिमघाट मो.बा	५७	अगाहा खोला-चिदीपानी-फेदी-सराई सडक-१
२९	सडकबोर्ड संगको साभेदारी	५८	ढकालकूना-गाहा टोल-सटाकडाडाँ मो.बा-१



५९	रुमालडाँडा-गैरा खेत मोटर बाटो,माथागढी-१	८९	घडेरीडाँडा-गडवास मोटर बाटो-५
६०	दोहरा-बाह्रखोक-भुटुके-खुमडाँडा, आर्यभञ्ज्याङ सडक, माथागढी-१	९०	मौलाथर-फुकुन्दी-ढाडकोन मोटर बाटो-५
६१	दमार-रिट्टे खोला मोटरबाटो,माथागढी-१	९१	पुरनपानी-माथा-पाकरी मोटर बाटो-५
६२	विरौटा-बोक्सादी मोटर बाटो स्तरोन्नती, माथागढी-२	९२	सुर्कावास-धामिघा मोटर बाटो, माथागढी-५
६३	दोहारा-रुप्से सडक, माथागढी-२	९३	मभुवा हात्तिलुङ्ग, गोहेलगुड ठिगरा भाडकोल्टा मोटर बाटो, माथागढी-५
६४	नयागाउँ-नयावस्ती मोटर बाटो, माथागढी-२	९४	ढाडकुन पारसाहन दमार तारुक सिम्ले मोटरबाटो, माथागढी-५
६५	काफ्ले चौपारी-सपाङ्दी मोटरबाटो,, माथागढी-२	९५	धमिघा-भुम्सा मोटर बाटो, माथागढी-५
६६	दोहोरा-पीपलडाँडा मोटरबाटो, माथागढी-२	९६	जगात, पुक्टुङ्ग, धमिघा मोटरबाटो, माथागढी-५
६७	दोहोरा-बभ्राडी-गैरावारी मोटरबाटो,माथागढी-२	९७	ग्यावियन जाली खरिद योजना, माथागढी-५
६८	देउराली भञ्ज्याङ-बोक्सादी-गैरौदी मोटरबाटो-२	९८	वानडाँडा-थर्पलुङ्ग मोटर बाटो, माथागढी-६
६९	सोले-बदवारी कृषि सडक, माथागढी-२	९९	पधेराटारी सेरा मोटर बाटो मर्मत, माथागढी-६
७०	सिकारकोट मोटर बाटो, माथागढी-३	१००	धरमटारी कासचौर मोटर बाटो, माथागढी-६
७१	सराई-बडा कार्यालय पहुँच माग, माथागढी-३	१०१	अर्गले तीनडुमै मोटर बाटो, माथागढी-६
७२	सराई-अघनी-विस्कनुडाँडा मोटर बाटो, माथागढी-३	१०२	दह-खपडाँडा मोटर बाटा,माथागढी-६
७३	कसेनी मोटर बाटो ग्रामेल, माथागढी-३	१०३	बहखर-चारघरे-अर्गले-विनयी त्रिवेणी मोटर बाटो-६
७४	मोहने मोटर बाटो स्तरोन्नतीमाथागढी-३	१०४	भाडकोल्टा-दह-किरक भञ्ज्याङ मोटर बाटो-६
७५	तल्लोथर मोटर बाटो, माथागढी-३	१०५	दार्सिङगौडा-बगरखोला गोरेटो बाटा-७
७६	सराई-फूलवारी मोटरबाटो,माथागढी-३	१०६	माहिलाचौर-चित्तुङ-मौलाथर मोटर बाटो, माथागढी-७
७७	एक्लेवर-छोडीघाट-गिजनडाँडा मोटरबाटो, ३	१०७	फेँदी-ठाडे-ढाब-बादुरपुर मोटर बाटो-७
७८	भडेवा-देविनगर मोटर बाटो, माथागढी-४	१०८	टिमुरधारा-मौलाथर मोटर बाटो-७
७९	भडेवा रिङ्गरोड, माथागढी-४	१०९	ठाडे-किरक भञ्ज्याङ मोटरबाटो, माथागढी-७
८०	केरौली सडक प्रतिकालय, माथागढी-४	११०	ओखरगोडा-चरङ्गे मोटर बाटो, माथागढी-७
८१	ज्यामिरे-सिरिकघाट मोटर बाटो, माथागढी-४	१११	धानसिङ्ग-छापडाँडा मोटर बाटो-७
८२	मैदान-देविस्थान मोटर बाटो, माथागढी-४	११२	टिमुरधारा-रुपाकोट मोटर बाटो-७
८३	जुकेनी-गोडडाँडा मोटर बाटो, माथागढी-४	११३	तिनघरे-धनुवा-खपियालुङ-लाईखोला मोटर बाटो, माथागढी-७
८४	चौहानी-केरौली-भीमडाँडा मोटरबाटो-४	११४	सतिघाट-ओडारे खेत मोटर बाटो-८
८५	हर्नेटार-बोखर-बरनडाँडा-मैदान-केरौली मोटर बाटो, माथागढी-४	११५	भडेवा-केरौली-लाईखोला-बहादुरपुर मोटर बाटो, माथागढी-८
८६	बाटुलेचौर, फापरवारी मोटरबाटो,माथागढी-४	११६	बेतनी-बहादुरपुर सडक, माथागढी-८
८७	जगात -कुटुङ मोटर बाटो योजना, माथागढी-५	११७	जल्पा-बहादुरपुर-ताकातुङ मोटर बाटो-८
८८	ओखलढुङ्गा-ज्यामिरे-चरङ्गे माथागढी(५)		

ख. पक्की मोटरबल पुलहरु

१	नयाँवस्ती नयागाउँ जोड्ने बधवारी पक्की पुल-२	५	दोहोरा छेडवा पक्की पुल (तिनाउ खोला) १ र २
२	दाउनघाट मोटरबलपुल-५	६	जगात-पुकटुड पक्की पुल-६
३	सुर्कावास मोटरबल पुल-५	७	सोताघाट पुल-६
४	फिन्दुडघाट पुल-५	८	बसेनी खोला पक्की पुल-७

ग. सिँचाई

१	बृहत चिदीपानी माडी सिँचाई योजना १	४०	काठेटार सिँचाई योजना ८
२	बृहत अगाहा खोला सिँचाई योजना १	४१	मटौरा सिँचाई योजना ८
३	मुस्लाड खोला सिँचाई आयोजना १	४२	संघ खोला सिँचाई योजना ८
४	घिस्टारी सिँचाई योजना १	४३	सिम्ले खोला सिँचाई योजना ८
५	कमेरे स्यार खोला सिम्ले सिँचाई योजना १	४४	गिजा सिँचाई योजना ८
६	गाडा खोला र रजौली सिँचाई योजना २	४५	लन्काकोट सिँचाई योजना ८
७	राक्से भीर सिँचाई योजना	४६	कबेनी सिँचाई योजना ८
८	दोन्द्रे खोला सिँचाई योजना ३	४७	चारघरे सिँचाई योजना ८
९	चिम्नी खोला सिँचाई योजना ३	४८	मदानी सिँचाई योजना ८
१०	रजाया खोला सिँचाई योजना ३	४९	नरकटेनी सिँचाई योजना ८
११	रक्साहा खोला सिँचाई योजना ३	५०	धनसिङ्गे सिँचाई योजना ८
१२	भानटार सिँचाई योजना ३	५१	पारसे सिँचाई योजना ८
१३	बधवारी खोला सिँचाई योजना ३	५२	क्युनी सिँचाई योजना ८
१४	नैनावारी सिँचाई योजना ३	५३	साँघगौरा सिँचाई योजना ८
१५	उल्टे कूलो सिँचाई योजना ३	५४	तालमुल सिँचाई योजना
१६	चिडिया-दमार सिँचाई योजना ३	५५	गढिया खोल सिँचाई योजना
१७	खापुक सिँचाई योजना ४	५६	भडेवाफाँट सिँचाई योजना
१८	मरमरा सिँचाई योजना ४	५७	भुम्सा खोला सिँचाई योजना
१९	पुग्दीटारी सिँचाई योजना ४	५८	गोठादी खोला सिँचाई योजना
२०	डिप बोरिड सिँचाई योजना ४	५९	मटेरीफाँट सिँचाई योजना
२१	भडेवा सिँचाई योजना ४	६०	दमार सिँचाई योजना
२२	कराडलुड सिँचाई योजना ५	६१	छमिसे सिँचाई योजना
२३	सुर्कावास सिँचाई योजना ५	६२	सिँचाई पाइप खरिद (पालिका स्तर)
२४	तारुक गौडा वडा नं.५	६३	कसेनी कूलो निर्माण
२५	आर्य खोला सिँचाई योजना ६	६४	आमटारी आल्मे भाटी पंचासे सिँचाई योजना
२६	आगभडी खोला सिँचाई योजना ६	६५	जनेवा स्याफोक सिँचाई कूलो
२७	सिम्ले खोला सिँचाई योजना ६	६६	कुनावारी सिँचाई
२८	चारघरे खोला सिँचाई योजना ६	६७	कर्णचौक सिँचाई निर्माण
२९	सिउवाटारी सिँचाई योजना ६	६८	रजै शाखा कूलो निर्माण
३०	भदौरे खोला सिँचाई योजना ६	६९	चिल्डेन पार्क भडटार सिँचाई व्यवस्थापन
३१	बाङ्गे सिँचाई योजना वडा नं.६	७०	साना सिँचाई कार्यक्रम
३२	कराङ्गफाँट सिँचाई योजना ७	७१	बुढीचौर सिँचाई
३३	धानसिङ्गे सिँचाई योजना ७	७२	घिल्लिके कूलो मर्मत
३४	रहवास, मटेरी सिँचाई योजना ७	७३	साठीमुरे विभवा कूलो मर्मत
३५	ठाडे खोला ढाप सिँचाई योजना ७	७४	चोरगोठ सिँचाई
३६	लाइकाकोट सिँचाई योजना ८	७५	बाङ्गे सिँचाई
३७	कबेली सिँचाई योजना ८	७६	गेभा खेत सिँचाई योजना
३८	नर्कटेनी सिँचाई योजना ८	७७	माथागढी गाउँपालिका भित्रको सिँचाई योजनाको मर्मत सम्भार
३९	पारस सिँचाई योजना ८	७८	माडीफाँट एकीकृत सिँचाई योजना पाल्या

घ. खानेपानी

१	खानेपानी पाइप खरिद	३६	मकुले खानेपानी योजना ४
२	खानेपानी विद्युत महसुल अनुदान	३७	भुल्के खानेपानी योजना ४
३	लुहुङ्ग लिफ्ट खानेपानी योजना	३८	केउरौली खानेपानी योजना ४
४	माडी बृहत खानेपानी योजना १, २, ३	३९	चित्रेछाप खानेपानी योजना ४
५	धामिघा खानेपानी योजना	४०	अलैची गौरा खानेपानी योजना ४
६	धरादी अधुरो खानेपानी योजना	४१	ज्यामिरे खानेपानी योजना ४
७	ढोलीवास खानेपानी	४२	अखेला खानेपानी योजना ४
८	छाडछाडदी खानेपानी व्यवस्थापन योजना	४३	काफल खोला खानेपानी योजना ४
९	माथिल्लो पधेरा बुद्धिकोट खानेपानी	४४	पिसेलुङ खानेपानी योजना ५
९	तल्लो धैरेनी खानेपानी योजना १	४५	सुर्कावास खानेपानी योजना ५
११	बदवारी लिफ्ट खानेपानी १	४६	वडाडी खानेपानी योजना ५
१२	माथिल्लो जाउपोखरा खानेपानी योजना १	४७	कप्टी खानेपानी योजना ५
१३	ढाक्रेवास बुढीकोट बधवारी खानेपानी योजना १	४८	माथा मन्दिर खानेपानी योजना ५
१४	धनवाडी अगाहा खोला खानेपानी योजना १	४९	पाकरी खानेपानी योजना ५
१५	जाउपोखरा खानेपानी योजना १	५०	चिदीहाट खानेपानी योजना ५
१६	धैरेनी खानेपानी योजना १	५१	अलैची-भुटुके खानेपानी योजना ६
१७	बाहखोक, अर्पिडाँडाँ, दोहोरा खानेपानी योजना १	५२	टोक्लाडदी खानेपानी योजना ६
१८	चिदीपानी बृहत खानेपानी योजना १	५३	चारघरे खानेपानी योजना ६
१९	जगतगौडा खानेपानी योजना २	५४	अर्गले खानेपानी योजना ६
२०	छङ्गागौडा खानेपानी योजना २	५५	कृष्मी खानेपानी योजना ६
२१	फाँटहरुमा डिप बोरिङ्ग परीक्षण योजना २	५६	भदौरे खानेपानी योजना ६
२२	सपाडदी खानेपानी योजना २	५७	रिग्नेदह खानेपानी योजना ६
२३	चालेदी खानेपानी योजना २	५८	जगात खानेपानी योजना ६
२४	नयाँवस्ती, बधवारी खानेपानी योजना २	५९	ओसरीगौडा खानेपानी योजना ७
२५	भेडेमरुवा खानेपानी योजना २	६०	रहवास खानेपानी योजना ७
२६	कराङ्गागौडा खानेपानी योजना २	६१	बहादुरपुर खानेपानी योजना ८
२७	बोरिङ्ग लिफ्ट खानेपानी योजना २	६२	चुनेदी खानेपानी योजना ८
२८	सरापकोट खानेपानी योजना ३	६३	धक्रेघाट खानेपानी योजना ८
२९	सिलाडदी खानेपानी योजना ३	६४	चरङ्गे खानेपानी योजना ८
३०	ओलेस खानेपानी योजना ३	६५	नेवारी खानेपानी योजना ८
३१	माडी क्षेत्र बृहत खानेपानी योजना ३	६६	ताकातुङ खानेपानी योजना ८
३२	छोडीघाट खानेपानी योजना ३	६७	घन्टडाँडाँ खानेपानी योजना ८
३३	रुप्से खानेपानी योजना वडा नं.३	६८	उम्राथोक खानेपानी योजना ८
३४	भडेवा बृहत खानेपानी योजना ४	६९	बाघमारा खानेपानी योजना ८
३५	देवगिर खानेपानी योजना ४		

ङ. ढल निकास

१	अमराई ढल निर्माण २	४	सुर्कावास, धामिगा, बोक्सीडाँडाँ ५
२	गौरावारी स्वास्थ्य चौकी-मोहने चौपारी हुँदै दोहेरा २	५	मौलाथर ढल निर्माण ७
३	राई, खहरे, अधनी ढल व्यवस्थापन कार्य ३	६	मटेरी ढल निर्माण ७

च. विद्युत तथा उर्जा

१	दमार विद्युत व्यवस्थापन कार्य ३	६	५ वटा ट्रान्सफर्मर जडान गर्ने ३
२	विद्युत पोल व्यवस्थापन कार्य ६	७	२५० वटा नयाँ विद्युत पोल राख्ने ३
३	४ वटा ट्रान्सफर्मर जडान गर्नुपर्ने १	८	विद्युत तार व्यवस्थापन गर्ने ३
४	३०० वटा विद्युत पोल नयाँ राख्नु पर्ने १	९	३ वटा ट्रान्सफर्मर जडान गर्ने ४
५	१२ किलोमिटर विद्युत तार व्यवस्थापन गर्ने १	१०	३० वटा नयाँ विद्युत पोल राख्ने ४



११	३ वटा ट्रान्सफर्मर जडान गर्ने २	१४	विद्युत तार व्यवस्थापन गर्ने ४
१२	१५० वटा नयाँ विद्युत पोल राख्ने २	१५	१ वटा ट्रान्सफर्मर जडान गर्ने ८
१३	२० किलोमिटर विद्युत तार व्यवस्थापन गर्ने २	१६	विद्युत तार व्यवस्थापन गर्ने ८

छ. नदी नियन्त्रण तथा तटबन्ध निर्माण

१	मौलाथर नाली निर्माण तथा वाढी व्यवस्थापन	१५	मरमरा खोला तटबन्ध ४
२	चौतारा खोला तटबन्धन वाल निर्माण	१६	वडा कार्यालय भवन क्षेत्र तटबन्ध ५
३	तिनाउ खोला तटबन्ध फेदी देखि बघवारी १	१७	तारुकगौडा तटबन्धन वडा नं. ५
४	भिखोक खोला नदी नियन्त्रण १	१८	नाट खोला घाट तटबन्ध ५
५	सुज्जर खोला तटबन्ध २	१९	जगात तटबन्धन ६
६	गेरुदी खोला, भैसकट्टा, दमार, खाडले खोला तटबन्ध ३	२०	खेलुवाटारी तटबन्धन ६
७	भडेवा खोला मुहान देखि हर्नेटासम्म तटबन्ध ४	२१	गोठादी खोलामा ड्याम निर्माण ६
८	गाडा खोला हुँदै सुब्दार खोला सम्म तटबन्ध बनाई नदी नियन्त्रण गर्नुपर्ने २	२२	विनयी खोला तटबन्ध निर्माण ६
९	खहरे खोला नदी नियन्त्रण २	२३	भुम्सा खोला नदी नियन्त्रण ६
१०	सुकदर खोला तटबन्ध तथा वस्ती विकास संरक्षण २	२४	फेदी खोलामा वाढी नियन्त्रण ७
११	रजौली खोला नदी नियन्त्रण २	२५	वसेनी खोला तटबन्धन ७
१२	भडेवा, खापुक, मरमरा, पुग्दी तटबन्धन ४	२६	साँठगौरा तटबन्धन ८
१३	फेदी खोला तटबन्ध ४	२७	किहु खोला तटबन्ध ८
१४	खापुक खोला तटबन्ध ४	२८	डांग्रे खोला तटबन्ध ८

ज. भवन तथा वस्ति विकास

१	सराई वस्ती विकास योजना ३	५	रतन मा.वि.वाल निर्माण तथा फर्निचर ४
२	मरमरा स्ती विकास पूर्वाधार निर्माण ४	६	ज्ञानोदय आ.वि.मा भवन निर्माण १
३	किसान मा.वि. सातभूल वस्ती विकास ४	७	किसान मा.वि. सातभूल वस्ती विकास ४
४	कृषि उपज संकलन केन्द्र ५		

झ. पहिरो नियन्त्रण

१	रुमालेडाँडाँ तल्लो भाग पहिरो नियन्त्रण १	६	कौडे प्रा.वि. पहिरो जोखिम नियन्त्रण ५
२	पिरुलिडाँडा पहिरो नियन्त्रण (मो.वा मा) १	७	धामिगा गान्धी खरवारी संरक्षण ५
३	धैरेनीवस्ती पहिरो जोखिम नियन्त्रण	८	ज्ञानोदय मा.वि. पहिरो जोखिम नियन्त्रण ६
४	सरापकोट-सिलङ्गी-भैसकट्टा-सिंकारकोट, ओलेस क्षेत्रमा पहिरो नियन्त्रण ३	९	बहादुर क्षेत्रमा पहिरो जोखिम नियन्त्रण ७
५	आर्दश प्रा.वि. प्राङ्गण पहिरो नियन्त्रण ५	१०	लब्दकोट अम्रिसो रोपण



अनुसूचि-३ : मध्यमकालीन खर्च संरचनाको अन्तिम मस्यौदा प्रस्तुती, छलफलमा उपस्थिति

मिति :- २०८१/०३/०५ गते

स्थान :- माथागढी गाउँ कार्यपालिकाको सभाहल

अध्यक्षता :- श्री यम बहादुर चिदी -गाउँपालिका अध्यक्ष

सहजीकरण :- सिद्धार्थ इन्स्टिच्यूट अफ रिसर्च एण्ड कन्सल्टेन्सी सर्भिस प्रा.लि., तिलोत्तमा, रुपन्देही

क्र.सं.	नाम थर	पद	संस्था
१	श्री यम बहादुर चिदी	अध्यक्ष	माथागढी गाउँपालिका
२	श्री विष्णुमाया लुम्बे	उपध्याक्ष	माथागढी गाउँपालिका
३	श्री राम प्रसाद घिमिरे	प्रमुख प्रशासकीय अधिकृत	माथागढी गाउँपालिका
४	श्री राज कुमार पन्थी	वडाध्यक्ष	माथागढी गाउँपालिका-वडा नं.१
५	श्री बम बहादुर ठाडा मगर	वडाध्यक्ष	माथागढी गाउँपालिका-वडा नं.२
६	श्री तेज बहादुर घर्ती मगर	वडाध्यक्ष	माथागढी गाउँपालिका-वडा नं.३
७	श्री शंकर दर्लामी थापा	वडाध्यक्ष	माथागढी गाउँपालिका-वडा नं.४
८	श्री गणेशमान गाहा	वडाध्यक्ष	माथागढी गाउँपालिका-वडा नं.५
९	श्री युव बहादुर ठाडा	वडाध्यक्ष	माथागढी गाउँपालिका-वडा नं.६
१०	श्री जंग बहादुर दर्लामी	वडाध्यक्ष	माथागढी गाउँपालिका-वडा नं.७
११	श्री दिल बहादुर ढेगा मगर	वडाध्यक्ष	माथागढी गाउँपालिका-वडा नं.८
१२	श्री तुलसा न्यौपाने	कार्यापालिका सदस्य	माथागढी गाउँपालिका
१३	श्री मंगली कुमाल	कार्यापालिका सदस्य	माथागढी गाउँपालिका
१४	श्री लिलासरा पुलामी चिदी	कार्यापालिका सदस्य	माथागढी गाउँपालिका
१५	श्री रुकुमी सुनारी	कार्यापालिका सदस्य	माथागढी गाउँपालिका
१६	श्री भीम कुमारी परियार	कार्यापालिका सदस्य	माथागढी गाउँपालिका
१७	श्री पूर्ण बहादुर सुनार	कार्यापालिका सदस्य	माथागढी गाउँपालिका
१८	श्री नित्यानन्द खनाल	अ.छैठौं	माथागढी गाउँपालिका
१९	श्री केशव बहादुर जि.सी.	ज.स्वा.नि.	माथागढी गाउँपालिका
२०	श्री सन्तोष दहाल	लेखा अधिकृत	माथागढी गाउँपालिका
२१	श्री गौतम थापा	कृषि अधिकृत	माथागढी गाउँपालिका
२२	डा.सुधाकर गुप्ता	प.स्वा.प्रा.	माथागढी गाउँपालिका
२३	श्री जीत कुमारी ढेगा	सहायक पाँचौं	माथागढी गाउँपालिका
२४	श्री पुनम चिदी	स.म.बि.नि.	माथागढी गाउँपालिका
२५	श्री लील बहादुर के.सी.	अध्यक्ष	SIRACS
२६	श्री टीकाराम घिमिरे	विज्ञ सदस्य	SIRACS
२७	श्री टीकाराम पन्थी	विज्ञ सदस्य	SIRACS
२८	श्री कृष्ण प्रसाद भण्डारी	विज्ञ सदस्य	SIRACS
२९	श्री इमान सिंह थापा	सहयोगी	SIRACS
३०	श्री धमेन्द्र कुमार यादव	इन्जिनियर	माथागढी गाउँपालिका
३१	श्री नसीब भुजेल	क.अ.	माथागढी गाउँपालिका
३२	श्री सञ्जय कुमार राना	रोजगार संयोजक	माथागढी गाउँपालिका
३३	श्री शशि कपुर विष्ट	प्रा.स. (कृषि)	माथागढी गाउँपालिका
३४	श्री प्रमोद भट्टराई	आ.ले.प.	माथागढी गाउँपालिका
३५	श्री पशुपति पन्थी	एम.आई.एस.सा.	माथागढी गाउँपालिका
३६	श्री कौशिला सुनार	उद्यम विकास सहजकर्ता	माथागढी गाउँपालिका
३७	श्री दर्शन सारु	क.अ. प्रशासन शाखा	माथागढी गाउँपालिका
३८	श्री खुम बहादुर ढेगा	का.स.	माथागढी गाउँपालिका-६





अनुसूचि-४ : प्रारम्भिक कार्यशाला गोष्ठी तथा अन्तिम मस्यौदा प्रतिवेदन प्रस्तुतीको परिदृष्य प्रारम्भिक कार्यशाला गोष्ठीको झलक



अन्तिम मस्यौदा प्रतिवेदन प्रस्तुतीको परिदृष्य

